

**COLEGIO DE EDUCACIÓN  
PROFESIONAL TÉCNICA  
DEL ESTADO DE MÉXICO  
CONALEP**



¡El poder de servir!

CONALEP



CONTENIDO		PÁGINA
<b>I.</b>	<b>INFORMACIÓN CONTABLE</b>	
	ESTADO DE SITUACIÓN FINANCIERA	5
	ESTADO DE ACTIVIDADES	6
	ESTADO DE VARIACIÓN EN LA HACIENDA PÚBLICA	7
	ESTADO DE CAMBIOS EN LA SITUACIÓN FINANCIERA	8
	ESTADO DE FLUJOS DE EFECTIVO	9
	ESTADO ANALÍTICO DEL ACTIVO	10
	ESTADO ANALÍTICO DE LA DEUDA Y OTROS PASIVOS	11
	INFORME SOBRE PASIVOS CONTINGENTES	12
	NOTAS A LOS ESTADOS FINANCIEROS	13
<b>II.</b>	<b>INFORMACIÓN PRESUPUESTARIA</b>	39
<b>III.</b>	<b>INFORMACIÓN PROGRAMÁTICA</b>	55
<b>IV.</b>	<b>ANEXOS ESTABLECIDOS EN DIFERENTES ORDENAMIENTOS</b>	65
<b>V.</b>	<b>FORMATOS PARA EL CUMPLIMIENTO DE LA LEY DE DISCIPLINA FINANCIERA DE LAS ENTIDADES FEDERATIVAS Y LOS MUNICIPIOS</b>	69



¡El poder de servir!

CONALEP



CONALEP

Colegio de Educación Profesional Técnica del Estado de México  
Estado de Situación Financiera  
Al 31 de Diciembre de 2023 y 2022  
(Miles de Pesos)

Concepto	Año		Concepto	Año	
	2023	2022		2023	2022
<b>ACTIVO</b>			<b>PASIVO</b>		
<b>Activo Circulante</b>			<b>Pasivo Circulante</b>		
Efectivo y Equivalentes	4,043.8	1,277.7	Cuentas por Pagar a Corto Plazo	59,106.8	22,827.0
Derechos a Recibir Efectivo o Equivalentes	13,123.9	44,540.7	Documentos por Pagar a Corto Plazo		
Derechos a Recibir Bienes o Servicios			Porción a Corto Plazo de la Deuda Pública a Largo Plazo		
Inventarios			Títulos y Valores a Corto Plazo		
Almacenes			Pasivos Diferidos a Corto Plazo		
Estimación por Pérdida o Deterioro de Activos Circulantes			Fondos y Bienes de Terceros en Garantía y/o Administración a Corto Plazo		
Otros Activos Circulantes			Provisiones a Corto Plazo		
			Otros Pasivos a Corto Plazo		
<b>Total de Activos Circulantes</b>	<b>17,167.7</b>	<b>45,818.4</b>	<b>Total de Pasivos Circulantes</b>	<b>59,106.8</b>	<b>22,827.0</b>
<b>Activo No Circulante</b>			<b>Pasivo No Circulante</b>		
Inversiones Financieras a Largo Plazo			Cuentas por Pagar a Largo Plazo		
Derechos a Recibir Efectivo o Equivalentes a Largo Plazo			Documentos por Pagar a Largo Plazo		
Bienes Inmuebles, Infraestructura y Construcciones en Proceso	1,760,083.9	1,760,083.9	Deuda Pública a Largo Plazo		
Bienes Muebles	283,102.8	316,920.1	Pasivos Diferidos a Largo Plazo		
Activos Intangibles			Fondos y Bienes de Terceros en Garantía y/o en Administración a Largo Plazo		
Depreciación, Deterioro y Amortización Acumulada de Bienes	-372,431.8	-498,686.9	Provisiones a Largo Plazo		
Activos Diferidos	319.2	307.9			
Estimación por Pérdida o Deterioro de Activos no Circulantes			<b>Total de Pasivos No Circulantes</b>	<b>.0</b>	<b>.0</b>
Otros Activos no Circulantes					
<b>Total de Activos No Circulantes</b>	<b>1,671,074.1</b>	<b>1,578,625.0</b>	<b>Total del Pasivo</b>	<b>59,106.8</b>	<b>22,827.0</b>
<b>Total del Activo</b>	<b>1,688,241.8</b>	<b>1,624,443.4</b>	<b>HACIENDA PÚBLICA/ PATRIMONIO</b>		
			<b>Hacienda Pública/Patrimonio Contribuido</b>	<b>1,109,966.6</b>	<b>1,109,966.6</b>
			Aportaciones	1,109,966.6	1,109,966.6
			Donaciones de Capital		
			Actualización de la Hacienda Pública / Patrimonio		
			<b>Hacienda Pública/Patrimonio Generado</b>	<b>519,168.4</b>	<b>491,649.8</b>
			Resultados del Ejercicio (Ahorro / Desahorro)	-94,759.6	-11,247.7
			Resultados de Ejercicios Anteriores	613,928.0	502,897.5
			Revaluos		
			Reservas		
			Rectificaciones de Resultados de Ejercicios Anteriores		
			<b>Exceso o Insuficiencia en la Actualización de la Hacienda Pública/Patrimonio</b>	<b>.0</b>	<b>.0</b>
			Resultado por Posición Monetaria		
			Resultado por Tenencia de Activos no Monetarios		
			<b>Total Hacienda Pública/ Patrimonio</b>	<b>1,629,135.0</b>	<b>1,601,616.4</b>
			<b>Total del Pasivo y Hacienda Pública / Patrimonio</b>	<b>1,688,241.8</b>	<b>1,624,443.4</b>



CONALEP

**Colegio de Educación Profesional Técnica del Estado de México**  
**Estado de Actividades**  
**Del 1 de Enero al 31 de Diciembre de 2023 y 2022**  
**( Miles de Pesos )**

Concepto	2023	2022
<b>INGRESOS Y OTROS BENEFICIOS</b>		
<b>Ingresos de la Gestión</b>	<b>4,538.9</b>	<b>670.2</b>
Impuestos		
Cuotas y Aportaciones de Seguridad Social		
Contribuciones de Mejoras		
Derechos		
Productos	4,538.9	670.2
Aprovechamientos		
Ingresos por Venta de Bienes y Prestación de Servicios		
<b>Participaciones, Aportaciones, Convenios Incentivos Derivados de la Colaboración Fiscal, Fondos Distintos de Aportaciones, Transferencias, Asignaciones, Subsidios y Subvenciones y Pensiones y Jubilaciones</b>	<b>1,455,292.5</b>	<b>1,340,821.0</b>
Participaciones, Aportaciones, Convenios, Incentivos Derivados de la Colaboración Fiscal y Fondos Distintos de Aportaciones		
Transferencia, Asignaciones, Subsidios y Subvenciones y Pensiones y Jubilaciones	1,455,292.5	1,340,821.0
<b>Otros Ingresos y Beneficios</b>	<b>4,477.0</b>	<b>11,746.0</b>
Ingresos Financieros		
Incremento por Variación de Inventarios		
Disminución del Exceso de Estimaciones por Pérdida o Deterioro u Obsolescencia		
Disminución del Exceso de Provisiones		
Otros Ingresos y Beneficios Varios	4,477.0	11,746.0
<b>Total de Ingresos y Otros Beneficios</b>	<b>1,464,308.4</b>	<b>1,353,237.2</b>
<b>GASTOS Y OTRAS PÉRDIDAS</b>		
<b>Gastos de Funcionamiento</b>	<b>1,483,007.8</b>	<b>1,297,342.7</b>
Servicios Personales	1,227,858.7	1,064,489.6
Materiales y Suministros	50,702.0	27,358.7
Servicios Generales	204,447.1	205,494.4
<b>Transferencia, Asignaciones, Subsidios y Otras Ayudas</b>	<b>6,807.6</b>	<b>4,408.2</b>
Transferencias Internas y Asignaciones al Sector Público		
Transferencias al Resto del Sector Público		
Subsidios y Subvenciones		
Ayudas Sociales	6,807.6	4,408.2
Pensiones y Jubilaciones		
Transferencias a Fideicomisos, Mandatos y Contratos Análogos		
Transferencias a la Seguridad Social		
Donativos		
Transferencias al Exterior		
<b>Participaciones y Aportaciones</b>	<b>.0</b>	<b>.0</b>
Participaciones		
Aportaciones		
Convenios		
<b>Intereses, Comisiones y Otros Gastos de la Deuda Pública</b>	<b>.0</b>	<b>.0</b>
Intereses de la Deuda Pública		
Comisiones de la Deuda Pública		
Gastos de la Deuda Pública		
Costo por Coberturas		
Apoyos Financieros		
<b>Otros Gastos y Pérdidas Extraordinarias</b>	<b>66,379.4</b>	<b>62,727.9</b>
Estimaciones, Depreciaciones, Deterioros, Obsolescencia y Amortizaciones	62,568.1	62,657.7
Provisiones		
Disminución de Inventarios		
Aumento por Insuficiencia de Estimaciones por Pérdida o Deterioro y Obsolescencia		
Aumento por Insuficiencia de Provisiones		
Otros Gastos	3,811.3	70.2
<b>Inversión Pública</b>	<b>2,873.2</b>	<b>6.1</b>
Inversión Pública no Capitalizable	2,873.2	6.1
<b>Total de Gastos y Otras Pérdidas</b>	<b>1,559,068.0</b>	<b>1,364,484.9</b>
<b>Resultados del Ejercicio (Ahorro/Desahorro)</b>	<b>-94,759.6</b>	<b>-11,247.7</b>



CONALEP

Colegio de Educación Profesional Técnica del Estado de México Estado de Variación en la Hacienda Pública Del 1 de Enero al 31 de Diciembre 2023 y 2022 ( Miles de Pesos )					
Concepto	Hacienda Pública / Patrimonio Contribuido	Hacienda Pública / Patrimonio Generado de Ejercicios Anteriores	Hacienda Pública / Patrimonio Generado del Ejercicio	Exceso o Insuficiencia en la Actualización de la Hacienda Pública / Patrimonio	Total
<b>Hacienda Pública / Patrimonio Contribuido Neto de 2022</b>	1,109,966.6				1,109,966.6
Aportaciones	1,109,966.6				1,109,966.6
Donaciones de Capital					0.0
Actualización de la Hacienda Pública/Patrimonio					0.0
<b>Hacienda Pública / Patrimonio Generado Neto de 2022</b>		502,897.5	-11,247.7	0.0	491,649.8
Resultados del Ejercicio (Ahorro/Desahorro)			-11,247.7		-11,247.7
Resultados de Ejercicios Anteriores		502,897.5			502,897.5
Revalúos					0.0
Reservas					0.0
Rectificaciones de Resultados de Ejercicios Anteriores					0.0
<b>Exceso o Insuficiencia en la Actualización de la Hacienda Pública / Patrimonio Neto de 2022</b>				0.0	0.0
Resultado por Posición Monetaria					0.0
Resultado por Tenencia de Activos no Monetarios					0.0
<b>Hacienda Pública / Patrimonio Neto Final de 2022</b>	1,109,966.6	502,897.5	-11,247.7	0.0	1,601,616.4
<b>Cambios en la Hacienda Pública / Patrimonio Contribuido Neto a Diciembre 2023</b>	0.0				0.0
Aportaciones					0.0
Donaciones de Capital					0.0
Actualización de la Hacienda Pública/Patrimonio					0.0
<b>Variaciones de la Hacienda Pública / Patrimonio Generado Neto a Diciembre 2023</b>		111,030.5	-83,511.9		27,518.6
Resultados del Ejercicio (Ahorro/Desahorro)			-94,759.6		-94,759.6
Resultados de Ejercicios Anteriores		111,030.5	11,247.7		122,278.2
Revalúos					0.0
Reservas					0.0
Rectificaciones de Resultados de Ejercicios Anteriores					0.0
<b>Cambios en el Exceso o Insuficiencia en la Actualización de la Hacienda Pública / Patrimonio Neto a Diciembre 2023</b>				0.0	0.0
Resultado por Posición Monetaria					0.0
Resultado por Tenencia de Activos no Monetarios					0.0
<b>Hacienda Pública / Patrimonio Neto Final a Diciembre</b>	1,109,966.6	613,928.0	-94,759.6	0.0	1,629,135.0



CONALEP

**Colegio de Educación Profesional Técnica del Estado de México**  
**Estado de Cambios en la Situación Financiera**  
**Del 1 de Enero al 31 de Diciembre de 2023**  
**(Miles de Pesos)**

Concepto	Origen	Aplicación
<b>ACTIVO</b>	<b>65,234.1</b>	<b>129,032.5</b>
<b>Activo Circulante</b>	<b>31,416.8</b>	<b>2,766.1</b>
Efectivo y Equivalentes	.0	2,766.1
Derechos a Recibir Efectivo o Equivalentes	31,416.8	.0
Derechos a Recibir Bienes o Servicios		
Inventarios		
Almacenes		
Estimación por Pérdida o Deterioro de Activos Circulantes		
Otros Activos Circulantes		
<b>Activo No circulante</b>	<b>33,817.3</b>	<b>126,266.4</b>
Inversiones Financieras a Largo Plazo		
Derechos a Recibir Efectivo o Equivalentes a Largo Plazo		
Bienes Inmuebles, Infraestructura y Construcciones en Proceso		
Bienes Muebles	33,817.3	.0
Activos Intangibles		
Depreciación, Deterioro y Amortización Acumulada de Bienes	.0	126,255.1
Activos Diferidos		
Estimación por Pérdida o Deterioro de Activos no Circulantes		
Otros Activos no Circulantes	.0	11.3
<b>PASIVO</b>	<b>36,279.8</b>	<b>.0</b>
<b>Pasivo Circulante</b>	<b>36,279.8</b>	<b>.0</b>
Cuentas por Pagar a Corto Plazo	36,279.8	.0
Documentos por Pagar a Corto Plazo		
Porción a Corto Plazo de la Deuda Pública a Largo Plazo		
Títulos y Valores a Corto Plazo		
Pasivos Diferidos a Corto Plazo		
Fondos y Bienes de Terceros en Garantía y/o Administración a Corto Plazo		
Provisiones a Corto Plazo		
Otros Pasivos a Corto Plazo		
<b>Pasivo No Circulante</b>	<b>.0</b>	<b>.0</b>
Cuentas por Pagar a Largo Plazo		
Documentos por Pagar a Largo Plazo		
Deuda Pública a Largo Plazo		
Pasivos Diferidos a Largo Plazo		
Fondos y Bienes de Terceros en Garantía y/o en Administración a Largo Plazo		
Provisiones a Largo Plazo		
<b>HACIENDA PÚBLICA/PATRIMONIO</b>	<b>111,030.5</b>	<b>83,511.9</b>
<b>Hacienda Pública/Patrimonio Contribuido</b>	<b>.0</b>	<b>.0</b>
Aportaciones		
Donaciones de Capital		
Actualización de la Hacienda Pública/Patrimonio		
<b>Hacienda Pública/Patrimonio Generado</b>	<b>111,030.5</b>	<b>83,511.9</b>
Resultados del Ejercicio (Ahorro/Desahorro)	.0	83,511.9
Resultados de Ejercicios Anteriores	111,030.5	.0
Revalúos		
Reservas		
Rectificaciones de Resultados de Ejercicios Anteriores		
<b>Exceso o insuficiencia en la Actualización de la Hacienda</b>	<b>.0</b>	<b>.0</b>
Resultado por Posición Monetaria		
Resultado por Tenencia de Activos no Monetarios		





CONALEP

**Colegio de Educación Profesional Técnica del Estado de México**  
**Estado de Flujos de Efectivo**  
**Del 1 de Enero al 31 de Diciembre de 2023 y 2022**  
**( Miles de Pesos )**

Concepto	2023	2022
<b>Flujos de Efectivo de las Actividades de Operación</b>		
<b>Origen</b>	<b>1,464,308.4</b>	<b>1,353,237.2</b>
Impuestos		
Cuotas y Aportaciones de Seguridad Social		
Contribuciones de Mejoras		
Derechos		
Productos	4,538.9	670.2
Aprovechamientos		
Ingresos por Venta de Bienes y Prestación de Servicios		
Participaciones, Aportaciones, Convenios, Incentivos de la Colaboración Fiscal y Fondos Distintos de Aportaciones		
Transferencias, Asignaciones, Subsidios y Subvenciones, y Pensiones y Jubilaciones	1,455,292.5	1,340,821.0
Otros Orígenes de Operación	4,477.0	11,746.0
<b>Aplicación</b>	<b>1,559,068.0</b>	<b>1,364,484.9</b>
Servicios Personales	1,227,858.7	1,064,489.6
Materiales y Suministros	50,702.0	27,358.7
Servicios Generales	204,447.1	205,494.4
Transferencias Internas y Asignaciones al Sector Público		
Transferencias al Resto del Sector Público		
Subsidios y Subvenciones		
Ayudas Sociales	6,807.6	4,408.2
Pensionamientos y Jubilaciones		
Transferencias a Fideicomisos, Mandatos y Contratos Análogos		
Transferencias a la Seguridad Social		
Donativos		
Transferencias al Exterior		
Participaciones		
Aportaciones		
Convenios		
Otras Aplicaciones de Operación	69,252.6	62,734.0
<b>Flujos Netos de Efectivo por Actividades de Operación</b>	<b>-94,759.6</b>	<b>-11,247.7</b>
<b>Flujos de Efectivo de las Actividades de Inversión</b>		
<b>Origen</b>	<b>65,234.1</b>	<b>62,657.7</b>
Bienes Inmuebles, Infraestructura y Construcciones en Proceso		
Bienes Muebles	33,817.3	62,657.7
Otros Orígenes de Inversión	31,416.8	.0
<b>Aplicación</b>	<b>126,266.4</b>	<b>37,478.4</b>
Bienes Inmuebles, Infraestructura y Construcciones en Proceso	.0	5,997.2
Bienes Muebles	126,255.1	4,207.8
Otras Aplicaciones de Inversión	11.3	27,273.4
<b>Flujos Netos de Efectivo por Actividades de Inversión</b>	<b>-61,032.3</b>	<b>25,179.3</b>
<b>Flujo de Efectivo de las Actividades de Financiamiento</b>		
<b>Origen</b>	<b>158,558.0</b>	<b>.0</b>
Endeudamiento Neto		
Interno		
Externo		
Otros Orígenes de Financiamiento	158,558.0	.0
<b>Aplicación</b>	<b>.0</b>	<b>28,778.3</b>
Servicios de la Deuda		
Interno		
Externo		
Otras Aplicaciones de Financiamiento	.0	28,778.3
<b>Flujos Netos de Efectivo por Actividades de Financiamiento</b>	<b>158,558.0</b>	<b>-28,778.3</b>
<b>Incremento/Disminución Neta en el Efectivo y Equivalentes al Efectivo</b>	<b>2,766.1</b>	<b>-14,846.7</b>
<b>Efectivo y Equivalentes al Efectivo al Inicio del Ejercicio</b>	<b>1,277.7</b>	<b>16,124.4</b>
<b>Efectivo y Equivalentes al Efectivo al Final del Ejercicio</b>	<b>4,043.8</b>	<b>1,277.7</b>



CONALEP

Colegio de Educación Profesional Técnica del Estado de México  
Estado Analítico del Activo  
Del 1 de Enero al 31 de Diciembre de 2023  
(Miles de Pesos)

Concepto	Saldo Inicial	Cargos del Período	Abonos del Período	Saldo Final	Variación del Período
	1	2	3	4 = (1+2-3)	(4-1)
<b>ACTIVO</b>	<b>1,624,443.4</b>	<b>4,261,656.5</b>	<b>4,197,858.1</b>	<b>1,688,241.8</b>	<b>63,798.4</b>
<b>Activo Circulante</b>	<b>45,818.4</b>	<b>4,181,042.6</b>	<b>4,209,693.3</b>	<b>17,167.7</b>	<b>-28,650.7</b>
Efectivo y Equivalentes	1,277.7	2,171,737.0	2,168,970.9	4,043.8	2,766.1
Derechos a Recibir Efectivo o Equivalentes	44,540.7	2,007,584.1	2,039,000.9	13,123.9	-31,416.8
Derechos a Recibir Bienes o Servicios					
Inventarios	.0	1,721.5	1,721.5	.0	.0
Almacenes					
Estimación por Pérdida o Deterioro de Activos Circulantes					
Otros Activos Circulantes					
<b>Activo No Circulante</b>	<b>1,578,625.0</b>	<b>80,613.9</b>	<b>-11,835.2</b>	<b>1,671,074.1</b>	<b>92,449.1</b>
Inversiones Financieras a Largo Plazo					
Derechos a Recibir Efectivo o Equivalentes a Largo Plazo					
Bienes Inmuebles, Infraestructura y Construcciones en Proceso	1,760,083.9	.0	.0	1,760,083.9	.0
Bienes Muebles	316,920.1	2,993.3	36,810.6	283,102.8	-33,817.3
Activos Intangibles					
Depreciación, Deterioro y Amortización Acumulada de Bienes	-498,686.9	.0	-126,255.1	-372,431.8	126,255.1
Activos Diferidos	307.9	77,620.6	77,609.3	319.2	11.3
Estimación por Pérdida o Deterioro de Activos no Circulantes					
Otros Activos no Circulantes					



CONALEP

Colegio de Educación Profesional Técnica del Estado de México  
Estado Analítico de la Deuda y Otros Pasivos  
Del 1 de Enero al 31 de Diciembre de 2023  
(Miles de Pesos)

Denominación de las Deudas	Moneda de Contratación	Institución o País Acreedor	Saldo Inicial del Período	Saldo Final del Período
<b>DEUDA PÚBLICA</b>				
<b>Corto Plazo</b>				
<b>Deuda Interna</b>			.0	.0
Instituciones de Crédito				
Títulos y Valores				
Arrendamientos Financieros				
<b>Deuda Externa</b>			.0	.0
Organismos Financieros Internacionales				
Deuda Bilateral				
Títulos y Valores				
Arrendamientos Financieros				
<b>Subtotal a Corto Plazo</b>			.0	.0
<b>Largo Plazo</b>				
<b>Deuda Interna</b>			.0	.0
Instituciones de Crédito				
Títulos y Valores				
Arrendamientos Financieros				
<b>Deuda Externa</b>			.0	.0
Organismos Financieros Internacionales				
Deuda Bilateral				
Títulos y Valores				
Arrendamientos Financieros				
<b>Subtotal a Largo Plazo</b>			.0	.0
<b>Otros Pasivos</b>			22,827.0	59,106.8
<b>Total de Deuda y Otros Pasivos</b>			22,827.0	59,106.8



## INFORME SOBRE PASIVOS CONTINGENTES

En cumplimiento de lo dispuesto por los artículos 46, fracción I, inciso f y 52 de la Ley General de Contabilidad Gubernamental en relación al Informe Sobre Pasivos Contingentes, el Colegio de Educación Profesional Técnica del Estado de México (CONALEP), al 31 de diciembre de 2023, informa el siguiente desglose:

Relación de juicios en proceso al 31 de diciembre del 2023, con proyección respecto del costo del laudo, mismo que se encuentra sujeto a actualización en el momento en que se pronuncie la determinación legal correspondiente.

N°	ACTOR	CATEGORIA	AUTORIDAD	EXPEDIENTE	ACCIÓN	PLANTEL	MONTO ESTIMADO DEL LAUDO (cifras expresadas en miles de pesos)
<b>1998</b>							
1	Leonardo Silva Cosca	Docente	Junta 14 Bis Federal CDMX	984/1998	Reinstalación	Ecatepec II	180.0
<b>2005</b>							
2	José Luis Cerda García	Docente	Junta 14 Bis Federal CDMX	555/2005	Reinstalación	Coacalco	2,000.0
<b>2010</b>							
3	María Leticia Ramírez Martínez	Docente	TECA	527/2010	Reinstalación	Los Reyes La Paz	216.1
<b>2011</b>							
4	María Silvia Figueroa Gutiérrez	Administrativo	TFCL	3381/2011	Reinstalación	Naucalpan II	0.0
5	Sonia Inés Jiménez Rodríguez	Docente	Junta 14 Bis Federal CDMX	499/2011	Reinstalación	Nezahualcóyotl I	150.1
<b>2013</b>							
6	Lourdes Sofía Soria Orduña	Docente	Junta 14 Bis Federal CDMX	507/2013	Reinstalación	Ecatepec II	205.0
<b>2014</b>							
7	Esaú Guerra Gutiérrez	Docente	Junta 4 de Toluca	J.4/564/2014	Reinstalación	Almoloya del Río	130.1
<b>2015</b>							
8	Manuela Yadira Ruíz González	Docente	Junta 14 Bis Federal CDMX	744/2015	Reinstalación	Chalco	150.8
9	María Dalila Zavala Arce	Docente	JLCA- VALLE CUAUTITLÁN-TEXCOCO	J.8/806/2015	Reinstalación	Ing. Bernardo Quintana Arrijoa	290.2
10	Elías González Miranda	Docente	Junta 29 Federal de Toluca	887/2015	Reinstalación	Atlacomulco	153.4
11	Rolando Marín Salas	Administrativo	JUNTA 14 BIS FEDERAL, CD MEX.	983/2015	Reinstalación	Tlalnepantla III	1,450.0
12	Jorge Rodríguez Jacobo	Administrativo	29 FEDERAL - TOLUCA	947/2015	Reinstalación	Naucalpan II	570.3

CONALEP

N°	ACTOR	CATEGORIA	AUTORIDAD	EXPEDIENTE	ACCIÓN	PLANTEL	MONTO ESTIMADO DEL LAUDO (cifras expresadas en miles de pesos)
<b>2016</b>							
13	Karen Malagón Aranda.	Docente	TECA	1619/2016	Reinstalación	Ing. Bernardo Quintana	210.5
14	Nayelli Fernanda Urban Martínez	Administrativo	JUNTA 14 BIS FEDERAL CDMEX	362/2016	Reinstalación	Dirección General	320.4
<b>2017</b>							
15	Álvaro Vargas Briones	Administrativo	TECA	854/2017	Reinstalación	Ecatepec I	860.5
16	Manuel Benjamín Cabrera Medrano	Administrativo	JUNTA 8 DE CUAUTITLÁN.	J.8/767/2017	Reinstalación	Dirección General.	1,630.0
17	Gustavo Cárdenas Espinoza	Administrativo	TECA	855/2017	Reinstalación	Dirección General	350.1
18	Fátima Alejandra Sánchez Lara .	Docente	TECA	1516/2017	Reinstalación	Villa Victoria	120.5
19	Josefina Guzmán Zaragoza.	Docente	JLCA- VALLE CUAUTITLÁN-TEXCOCO	J.5B/510/2017	Reinstalación	Ecatepec II	312.5
20	Eluzai López Román	Docente	Junta 29 Federal de Toluca	907/2017	Reinstalación	Santiago Tilapa	320.2
21	Enrique Garduño Valdespino	Docente	Junta 29 Federal de Toluca	1245/2017	Reinstalación	Ciudad Azteca	163.1
22	José Concepción Salazar Hernández	Docente	JLCA- Valle Cuautitlán- Texcoco	J.8/703/2017	Reinstalación	Ing. Bernardo Quintana Arrijoja	151.5
23	Raymundo Alatorre Reynoso	Docente	TECA	807/2017	Reinstalación	Bernardo Quintana	153.5
<b>2018</b>							
24	María Isabel Escamilla Sánchez	Administrativo	JUNTA 9 CUAUTITLÁN.	300/2018	Reinstalación	Dirección General	95.0
25	Mario Ángeles Ramírez.	Administrativo	TECA	552/2018	Reinstalación	Chimalhuacán	350.1
26	Oscar Reyes Díaz	Administrativo	TECA	1975/2018	Reinstalación	El Oro	300.0
27	Rosio Hernández Hernández	Docente	JLCA- VALLE CUAUTITLÁN-TEXCOCO	J.8/603/2018	Reinstalación	Ing. Bernardo Quintana Arrijoja	9.4
<b>2019</b>							
28	Jesús Cruz Alarcón *	Docente	Junta 14 Bis Federal CDMX	684/2019	Reinstalación	Los Reyes, La Paz	192.5
29	Miguel Almeida García (Actor)	Docente	Junta 14 Bis Federal CDMX	176/2019	Juicio Especial de Reconocimiento	Atizapán I	0.0
	(José García Almeida, Trabajador Difunto)						



CONALEP

Nº	ACTOR	CATEGORIA	AUTORIDAD	EXPEDIENTE	ACCIÓN	PLANTEL	MONTO ESTIMADO DEL LAUDO (cifras expresadas en miles de pesos)
30	Juan Delgado Arias.*	Docente	Junta 14 Bis Federal CDMX	685/2019	Reinstalación	Los Reyes La Paz	175.2
31	Olga Lidia Pérez Carranza	Docente	TECA	1110/2019	Reinstalación	Toluca	215.2
32	Roberto Alcántara Pulido	Docente	TECA	1109/2019	Reinstalación	Toluca	192.1
33	Sergio Salvador Mora Martínez y 7 más.	Docente	Junta 14 Bis Federal CDMX	305/2019	Reconocimiento de Antigüedad	Ciudad Azteca, Ecatepec II, Nezahualcóyotl II Y Tlalnepantla II	0.0
34	Eloy Barriga González.	Docente	Junta 14 Bis Federal CDMX	666/2019	Reinstalación	Nezahualcóyotl I	173.3
35	Juan Carlos Carranza Cruz.	Docente	TECA	1111/2019	Reinstalación	Toluca	142.2
36	Lucía Valencia Camacho	Docente	TECA	3081/2019	Reinstalación	Ing. Bernardo Quintana Arrijoa	0.0
37	Jessica Sanchez Espinoza	Docente	TECA	2824/2019	Reinstalación	Ing. Bernardo Quintana Arrijoa	52.8
38	Eduardo Valdez Ortiz.	Docente	TECA	2122/2019	Reinstalación	Toluca	165.5
39	Pedro Suriano Castillo.	Docente	Junta 14 Bis Federal CDMX	237/2019	Reconocimiento de Antigüedad	Los Reyes, la Paz y Nezahualcoyotl I	0.0
	José Guadalupe López GUTIÉRREZ						
	Javier Reyes Canto.						
<b>2020</b>							
40	Juan Delgado Arias.*	Docente	Junta 14 Bis Federal CDMX	659/2020	Reinstalación	Los Reyes La Paz	174.1
41	María Guadalupe Loyola Mayo	Docente	Junta 14 Bis Federal CDMX	51/2020	Reinstalación	Ecatepec II	153.1
42	Víctor Manuel Luna Torres y 38 más.	Docente	Segundo Tribunal Laboral de la Región Judicial de Toluca con Residencia en Xonacatlán.	79/2020	Reconocimiento del Sindicato y Devolución de Cuotas Sindicales.	Ecatepec I, Ecatepec III, Gustavo Baz, Valle de Aragón, Coacalco y Atizapan I	0.0
43	Verónica Torres Méndez	Administrativo	TECA	89/2020	Reinstalación	Huixquilucan	350.1
<b>2021</b>							
44	Gilberto Juárez Chaparro	Docente	Junta 14 Bis Federal CDMX	122/2021	Reinstalación	Ing. Bernardo Quintana Arrijoa	172.1
45	Roberto Carlos Muñoz Celaya	Docente	TECA	2179/2021	Reinstalación	Coacalco	225.1



CONALEP

N°	ACTOR	CATEGORIA	AUTORIDAD	EXPEDIENTE	ACCIÓN	PLANTEL	MONTO ESTIMADO DEL LAUDO (cifras expresadas en miles de pesos)
46	Erika Leal Hernández	Docente	Junta 14 Bis Federal CDMX	290/2021	Reconocimiento de Antigüedad	Tlalnepantla II	0.0
47	Daniel Gutiérrez Gutiérrez	Docente	Junta 14 Bis Federal CDMX	311/2021	Reconocimiento de Antigüedad	Plantel Cuautitlan	0.0
48	Romy Leal Hernández	Docente	Junta 14 Bis Federal CDMX	291/2021	Reconocimiento de Antigüedad	Tlalnepantla II	0.0
<b>2022</b>							
49	Jesús Cruz Alarcón *	Docente	Junta 14 Bis Federal CDMX	208/2022	Reinstalación	Los Reyes La Paz	205.1
50	Juan Carlos Delgado Carrillo	Docente	TECA	1557/2022	Reinstalación	Tlalnepantla III	215.1
51	Carla Angélica Colín Domínguez	Docente	TECA	1582/2022	Reinstalación	Temoaya	220.2
52	Norma Angelica Moreno Chávez	Docente	TECA	3413/2022	Preferencia de Derechos	Cuautitlán	0.0
53	J. Guadalupe Gómez García.	Docente	TECA	49/2022	Reinstalación	Chimalhuacán	90.0
54	Roberto Pérez Santos.	Docente	TECA	1328/2022	Reinstalación	Nicolás Romero	110.2
55	Salvador Garduño Díaz	Docente	TECA	2570/2022	Reinstalación	Cuautitlán	140.1
56	Alba Edith Guzmán Berona	Docente	TECA	2702/2022	Pago de Prestaciones	Los Reyes La Paz	142.2
<b>GRAN TOTAL</b>							<b>14,349.5</b>



## NOTAS A LOS ESTADOS FINANCIEROS

## NOTAS DE DESGLOSE

## 1. ESTADO DE SITUACIÓN FINANCIERA

## ACTIVO

## Derechos a Recibir Efectivo y Equivalentes

El incremento reflejado en este rubro con respecto al ejercicio anterior, se debe al traspaso de las cuentas de inversión a la versátil, para hacer frente a los compromisos adquiridos por la operación normal del Colegio, integrándose el saldo bancario de la siguiente manera:

## Efectivo y Bancos

NOMBRE DEL BANCO	No. DE CUENTA	CUENTA	OBSERVACIONES	2023	2022
<b>BANCOS/TESORERIA</b>				<b>(Miles de Pesos)</b>	
<b>CUENTA DE CHEQUES</b>					
BBVA Y SANTANDER	CAPITULO 1000	Cuentas Bancarias para gastos de Servicios Personales Administrativos y Docentes, registradas en la cuenta 1112-1 de tipo versátil.	Existe una cuenta bancaria por cada unidad administrativa para cubrir los gastos de este rubro.	3,274.4	251.3
BBVA Y SANTANDER	GASTOS 2000 Y 3000	Cuentas Bancarias para gastos por Materiales y Servicios, registradas en la cuenta 1112-2 de tipo versátil.	Existe una cuenta bancaria por unidad administrativa para cubrir los gastos que surgen por la operación normal del Colegio.	246.4	292.4
BBVA Y SANTANDER	INGRESOS ESTATALES y FAETA.	Cuentas Bancarias para gastos de Servicios Personales Administrativos y Docentes, registradas en la cuenta 1112-3 de tipo versátil.	Existe una cuenta bancaria por unidad administrativa para cubrir los gastos de este rubro.	0.0	35.8
BBVA, SANTANDER Y BANAMEX	VARIOS	Cuentas Bancarias para gastos por Materiales y Servicios, registradas en la cuenta 1112- 4 de tipo versátil.	Existe una cuenta bancaria por unidad administrativa para cubrir los gastos que surgen por la operación normal del Colegio.	523.0	685.1



## CONALEP

NOMBRE DEL BANCO	No. DE CUENTA	CUENTA	OBSERVACIONES	2023	2022
<b>BANCOS/TESORERIA</b>				<b>(Miles de Pesos)</b>	
BBVA, SANTANDER Y BANAMEX	INGRESOS PROPIOS	Cuentas Bancarias para gastos por Materiales y Servicios, registradas en la cuenta 1112-5 de tipo versátil.	Existe una cuenta bancaria por unidad administrativa para cubrir los gastos que surgen por la operación normal del Colegio.	0.0	13.1
<b>TOTAL BANCOS/TESORERIA</b>				<b>4,043.8</b>	<b>1,277.7</b>

**Derechos a Recibir Efectivo y Equivalentes y Bienes o Servicios a Recibir.****Inversiones Financieras de Corto Plazo**

Las inversiones que maneja el Colegio son Fondos de Bajo Riesgo y a plazo diario, lo que permite una disponibilidad inmediata de los recursos en el momento que se requieran, reflejando un decremento con respecto al ejercicio anterior principalmente por el pago de las retenciones y aportaciones del mes de diciembre.

CONCEPTO	NUMERO DE CUENTA	OBSERVACIÓN	2023	2022
<b>INVERSIONES FINANCIERAS DE CORTO PLAZO</b>			<b>(Miles de Pesos)</b>	
Subsidio FAETA 2022 BANCOMER	764	Recurso utilizado en Gastos de Funcionamiento por Servicios Personales y gastos de operación.	0.0	1,157.0
Subsidio Estatal 2022 BANCOMER	799	Recurso utilizado en Gastos de Funcionamiento por Servicios Personales y gastos de operación.	0.0	37,672.7
Recuperación Seguros BBVA	176	Recurso utilizado en Gastos de Funcionamiento por Gastos de Operación.	283.3	459.8
Subsidio FAETA 2023 BANCOMER	218	Recurso utilizado en Gastos de Funcionamiento por Servicios Personales y gastos de operación.	1,684.6	0.0
Subsidio Estatal 2023 BANCOMER	293	Recurso utilizado en Gastos de Funcionamiento por Servicios Personales y gastos de operación.	5,841.0	0.0
Registro Titulo y Cedula Profesional	550	Recurso utilizado en Gastos por registro de título y cedula profesional de los alumnos donde el Colegio solo es Intermediario.	0.0	1.2



CONALEP

CONCEPTO	NUMERO DE CUENTA	OBSERVACIÓN	2023	2022
<b>INVERSIONES FINANCIERAS DE CORTO PLAZO</b>			<b>(Miles de Pesos)</b>	
BBVA Dirección General	636	Recurso utilizado en Gastos de Funcionamiento diferentes a cap.1000	1.9	4,159.0
Registro Titulación SANTANDER	525	Recurso utilizado en Gastos por registro de título de los alumnos donde el Colegio solo es Intermediario.	0.0	14.4
BBVA Dirección General	636	Recurso utilizado en Gastos de Funcionamiento diferentes a cap.1000 Productiva	4,214.1	0.0
<b>TOTAL INVERSIONES FINANCIERAS DE CORTO PLAZO</b>			<b>12,024.9</b>	<b>43,464.1</b>

**Deudores Diversos por Cobrar a Corto Plazo**

El apartado de deudores diversos muestra un incremento con respecto al ejercicio anterior por la comprobación de gastos de los servidores públicos, así mismo se tiene la retención de recurso derivado de una Orden Judicial, la cual, se está gestionando la recuperación ante el Colegio Nacional de Educación Profesional Técnica, considerando que dicha demanda es de su administración, integrándose el saldo de la siguiente manera:

CONCEPTO	2023	2022
<b>(Miles de Pesos)</b>		
<b>DEUDORES DIVERSOS POR COBRAR A CORTO PLAZO</b>		
Gastos a Comprobar	21.8	0.0
Otros	1,077.2	1,076.6
<b>TOTAL DEUDORES DIVERSOS A COBRAR A CORTO PLAZO</b>	<b>1,099.0</b>	<b>1,076.6</b>

**ACTIVO NO CIRCULANTE**

**Bienes Muebles, Inmuebles e Intangibles**

**Bienes Inmuebles**

Dentro de este rubro no se presenta variación durante el ejercicio y el saldo se encuentra integrado de la siguiente manera:

CONCEPTO	2023	2022
<b>(Miles de Pesos)</b>		
<b>BIENES INMUEBLES</b>		
Terrenos	401,879.1	401,879.1
Edificios No Habitacionales	1,358,204.8	1,358,204.8
<b>TOTAL DE BIENES INMUEBLES</b>	<b>1,760,083.9</b>	<b>1,760,083.9</b>



CONALEP

Dentro de este rubro es importante señalar, que derivado del sismo presentado el 19 de septiembre 2017, el Plantel Valle de Aragón sufrió daños estructurales severos, declarándolo como inoperable, lo que potencialmente disminuirá el patrimonio del Colegio en este plantel; se están realizando las gestiones para la rehabilitación del plantel y así salvaguardar la seguridad de los alumnos.

**Bienes Muebles**

Dentro de este apartado es preciso mencionar que se realizaron altas de bienes por donación, sin embargo, por otro lado, se realizó el registro de bajas de bienes por obsolescencia y desuso de bienes muebles, integrándose el saldo de la siguiente manera:

CONCEPTO	2023	2022
	(Miles de Pesos)	
<b>BIENES MUEBLES</b>		
Mobiliario y Equipo de Administración	277,477.4	311,294.7
Equipo de Transporte	5,625.4	5,625.4
<b>BIENES MUEBLES</b>	<b>283,102.8</b>	<b>316,920.1</b>

El Colegio utiliza el método de depreciación en línea recta aplicando los siguientes porcentajes:

CUENTA	NOMBRE	PORCENTAJE
1233	Edificios	2%
1241	Mobiliario y Equipo de Oficina	3%
1241	Equipo de Capacitación	10%
1241	Equipo de Comunicación, Audiovisual, Impresión, Dibujo Fotografía, Computación y Mobiliario y Equipo De Aulas	20%
1244	Equipo de Transporte	10%

Como asunto extraordinario, es importante mencionar que el 19 de septiembre de 2017, el plantel Valle de Aragón con el sismo sufrió daños estructurales, como consecuencia algunos edificios fueron dictaminados como inoperables, durante este tiempo y hasta la fecha se han llevado a cabo las siguientes acciones:

1. El edificio A y F fueron habilitados para su uso.
2. El edificio C se encuentran en proceso de rehabilitación.
3. El edificio B en proceso de demolición y reedificación por parte del Instituto Mexiquense de la Infraestructura Física Educativa (IMIFE).
4. El edificio D y E en proyecto de rehabilitación por parte del Colegio.

**Depreciaciones Acumuladas**

Las depreciaciones se integran de la siguiente manera:



CONALEP

CONCEPTO	2023	2022
	(Miles de Pesos)	
<b>BIENES MUEBLES E INMUEBLES</b>		
Depreciación Acumulada de Bienes Inmuebles	231,396.7	204,232.6
Depreciación Acumulada de Bienes Muebles	141,035.1	294,454.3
<b>DEPRECIACIÓN ACUMULADA DE BIENES MUEBLES E INMUEBLES</b>	<b>372,431.8</b>	<b>498,686.9</b>

Dentro de este apartado es preciso comentar, que se realizó la reclasificación por la cancelación de la depreciación de Bienes Muebles debido a la duplicidad en la aplicación de la Depreciación por los bienes reactivados, en este tenor el H. Consejo Directivo autorizó mediante Acuerdo CEM-145-004 la aplicación del Superavit a la cuenta 3221 Resultado de Ejercicios Anteriores; así mismo se obtuvo la autorización por parte de la Contaduría General Gubernamental mediante oficio de referencia 20704002A00000L/1620/2023 de fecha 24 de octubre 2023, de acuerdo a las Políticas de Registro establecidas en el Manual Único de Contabilidad para las Dependencias y Entidades Públicas del Gobierno y Municipios del Estado de México inciso 10.

### Activos Diferidos

El saldo de este rubro se integra de la siguiente manera:

CONCEPTO	2023	2022
	(Miles de Pesos)	
<b>OTROS ACTIVOS DIFERIDOS</b>		
Comisión Federal de Electricidad	53.8	53.8
Cilindros de Oxígeno	16.4	15.1
Garantía de Diversos	249.0	239.0
<b>TOTAL OTROS ACTIVOS DIFERIDOS</b>	<b>319.2</b>	<b>307.9</b>

### PASIVO

#### PASIVO CIRCULANTE

##### Cuentas por Pagar a Corto Plazo

##### Retenciones y Contribuciones por Pagar a Corto Plazo

El incremento de este rubro corresponde a las retenciones y aportaciones patronales de SAR, FOVISSSTE, ISSSTE y ISR a favor de los trabajadores y la retención de ISR, por el pago de las Medidas del Bienestar FAETA 2023 otorgadas al personal adscrito al Fondo mediante oficio SPDI/DPP/420/2023 de fecha 20 de diciembre de 2023, integrándose el saldo de la siguiente manera:

CONALEP

CONCEPTO	2023	2022
	(Miles de Pesos)	
<b>RETENCIONES Y CONTRIBUCIONES POR PAGAR A CORTO PLAZO</b>		
Personal Administrativo	6,008.9	2,015.9
Personal Docente	492.5	411.6
Aportaciones SAR, FOVISSSTE e ISSSTE Administrativo Y Docentes	4,813.5	1,298.0
Otras Retenciones	0.9	0.1
<b>TOTAL RETENCIONES Y CONTRIBUCIONES POR PAGAR A CORTO PLAZO</b>	<b>11,315.8</b>	<b>3,725.6</b>

El saldo de retenciones y contribuciones por pagar a corto plazo tienen la siguiente antigüedad:

CONCEPTO	30 días	2023
	(Miles de Pesos)	
Personal Administrativo	6,008.9	6,008.9
Personal Docente	492.5	492.5
Aportaciones SAR, FOVISSSTE e ISSSTE Administrativos Y Docentes	4,813.5	4,813.5
Otras Retenciones	0.9	0.9
<b>TOTAL RETENCIONES Y CONTRIBUCIONES POR PAGAR A CORTO PLAZO</b>	<b>11,315.8</b>	<b>11,315.8</b>

Otras Cuentas por Pagar a Corto Plazo

El saldo de esta cuenta se integra de la siguiente manera:

CONCEPTO	DESCRIPCION	2023	2022
		(Miles de Pesos)	
<b>OTRAS CUENTAS POR PAGAR A CORTO PLAZO</b>			
Facturas Emitidas por los Servicios de Enseñanza	Facturas pagadas y recurso pendiente de envío al Convenio de Recaudación	369.5	573.6
Recurso comprometido a favor de terceros	Ingresos e Intereses por depositar a SIIGEM, Recuperación de Seguros, Becas Alumnos, Convenio GIZ Y Examen CENEVAL.	800.1	775.1
Pasivo por la Operación Normal del Colegio	Compromisos adquiridos al cierre del ejercicio por bienes y servicios inherentes a la operación normal del Colegio	6,256.5	8,196.1
Nómina por Pagar Docente y Administrativa	Pasivos por los servicios personales devengados (Ampliación por incremento FAETA Medidas del Bienestar según oficio SPDI/DPP/420/2023 de fecha 20 de diciembre de 2023)	40,364.90	9,556.6
	<b>TOTAL OTRAS CUENTAS POR PAGAR A CORTO PLAZO</b>	<b>47,791.0</b>	<b>19,101.4</b>



CONALEP

La antigüedad de otras cuentas por pagar a corto plazo se integra de la siguiente manera:

CONCEPTO	2022	90 días	60 días	30 días	SALDO AL 31-DIC-23
	(Miles de Pesos)				
Facturas Pagadas por los Servicios de Enseñanza y Tecnológicos.	0.0	252.0	92.9	24.6	369.5
Recurso comprometido a favor de terceros	245.7	205.7	73.1	275.6	800.1
Pasivo por la Operación Normal del Colegio	0.0	0.0	0.0	6,256.5	6,256.5
Nómina por Pagar Docente y Administrativa	0.0	0.0	0.0	40,364.9	40,364.9
<b>TOTAL OTRAS CUENTAS POR PAGAR A CORTO PLAZO</b>	<b>205.7</b>	<b>252</b>	<b>166.0</b>	<b>46,921.6</b>	<b>47,791.00</b>

## 2. ESTADO DE ACTIVIDADES

### INGRESOS Y OTROS BENEFICIOS

Los ingresos se integran de la siguiente manera:

Nombre	2023	2022
	(Miles de Pesos)	
<b>Transferencias, Asignaciones, Subsidios Y Otras Ayudas</b>	<b>1,455,292.5</b>	<b>1,340,821.0</b>
Ingresos FAETA	952,359.3	887,674.8
Ingresos Estatales	260,351.7	246,770.3
Ingresos por Servicios Estatal	230,289.9	206,197.2
Intereses del FAETA	300.2	178.7
Ingresos FAETA 2022	11,901.7	0.0
Ingresos Estatales 2022	89.7	0.0
Ingresos Financieros	4,538.9	670.2
Intereses Ganados	4,538.9	670.2
<b>Otros Ingresos y Beneficios Varios</b>	<b>4,477.0</b>	<b>11,746.0</b>
Donaciones Federales o Estatales	85.6	6,830.8
Donaciones	1,721.5	1,113.8
Ingresos Diversos	1.5	0.9
Otros Ingresos	814.8	622.4
Recuperaciones de Bienes	228.5	3,169.4
Bienes por Diferencia Inventario	112.2	8.7
Reactivación de Bienes	1,512.9	0.0
<b>TOTAL INGRESOS, TRANSFERENCIAS, ASIGNACIONES, SUBSIDIOS Y OTRAS AYUDAS</b>	<b>1,464,308.4</b>	<b>1,353,237.2</b>

## CONALEP

Los gastos y otras pérdidas se encuentran integrados de la siguiente manera:

Nombre	2023	2022
	(Miles de pesos)	
<b>Gastos de funcionamiento</b>	<b>1,483,007.9</b>	<b>1,297,342.7</b>
Servicios Personales	1,227,858.7	1,064,489.6
Materiales y Suministros	50,702.0	27,358.7
Servicios Generales	204,447.1	205,494.4
<b>Transferencias Asignaciones, Subsidios y Otras Ayudas</b>	<b>6,807.6</b>	<b>4,408.2</b>
Ayudas Sociales	6,807.6	4,408.2
Gastos Extraordinarios	66,379.4	62,727.9
Otros Gastos	66,379.4	62,727.9
Bienes Muebles e Inmuebles	2,873.2	6.1
Bienes Muebles e Inmuebles	2,873.2	6.1
<b>TOTAL GASTOS DE FUNCIONAMIENTO</b>	<b>1,559,068.0</b>	<b>1,364,484.9</b>

Servicios Personales: en este rubro se agrupan las remuneraciones del personal administrativo y docente, así como los gastos de seguridad social, obligaciones laborales y otras prestaciones derivadas de la relación laboral; pudiendo ser de carácter permanente o transitorio.

Materiales y Suministros: dentro de este apartado se agrupan las adquisiciones de toda clase de insumos y suministros requeridos para la operación normal del Colegio.

Servicios Generales: este apartado agrupa el costo de todo tipo de servicio que se contrate requerido para la operación normal del Colegio.

Transferencias, Asignaciones, Subsidios y Otras Ayudas: aquí se registra el costo de las becas otorgadas en beneficio del alumnado que se encuentra inscrito en el Sistema Dual del Colegio.

Bienes Muebles e Inmuebles: dentro de este apartado se registra el costo de todo tipo de donaciones en especie y adquisición de Bienes a favor del Colegio.

Otros gastos extraordinarios: en este apartado se agrupa el registro virtual de las depreciaciones por el paso del tiempo y deterioro de los bienes.

### 3. ESTADO DE VARIACIÓN EN LA HACIENDA PÚBLICA

Se presenta el movimiento en el rubro de Resultado de Ejercicios Anteriores derivado a la reclasificación por la cancelación de la depreciación de Bienes Muebles debido a la duplicidad en la aplicación de la Depreciación de los bienes reactivados, en este tenor el H. Consejo Directivo autorizó mediante Acuerdo CEM-145-004 la aplicación del Superavit a la cuenta 3221 Resultado de Ejercicios Anteriores; así mismo se obtuvo la autorización por parte de la Contaduría General Gubernamental mediante oficio de referencia 20704002A00000L/1620/2023 de fecha 24 de octubre 2023, de acuerdo a las Políticas de Registro establecidas en el Manual Único de Contabilidad para las Dependencias y Entidades Públicas del Gobierno y Municipios del Estado de México en su inciso 10, mostrando también el desahorro obtenido durante el ejercicio por 94 millones 759.6 miles de pesos.



## CONALEP

## 4. ESTADO DE FLUJO DE EFECTIVO

CONCEPTO	2023	2022
	Miles de Pesos	
Efectivo en Bancos- Tesorería	4,043.8	1,277.7
<b>Total de Efectivo y Equivalentes</b>	<b>4,043.8</b>	<b>1,277.7</b>

## CONCILIACIÓN DE LOS FLUJOS DE EFECTIVO NETOS DE LAS ACTIVIDADES DE OPERACIÓN A LA CUENTA DE AHORRO / DESAHORRO ANTES DE LOS RUBROS EXTRAORDINARIOS

CONCEPTO	2023	2022
Flujos Netos de Efectivo por Actividades de Operación	-94,759.6	-11,247.7
Flujos Netos de Efectivo por Actividades de Inversión	-61,032.3	25,179.3
Flujos Netos de Efectivo por Actividades de Financiamiento	158,558.0	-8,778.3
Incremento/Disminución Neta en el Efectivo y Equivalentes al Efectivo	2,766.1	-4,846.7
Efectivo y Equivalentes al Efectivo al Inicio del Ejercicio	1,277.7	16,124.4
Efectivo y Equivalentes al Efectivo al Final del Ejercicio	4,043.8	1,277.7

## 5. CONCILIACIÓN ENTRE LOS INGRESOS PRESUPUESTARIOS Y CONTABLES, ASÍ COMO ENTRE LOS EGRESOS PRESUPUESTARIOS Y LOS GASTOS CONTABLES

<b>Colegio de Educación Profesional Técnica del Estado de México            Conciliación entre los Ingresos Presupuestarios y Contables            Correspondiente del 1 de Enero al 31 de Diciembre de 2023            (Miles de Pesos)</b>	
<b>1. Ingresos Presupuestarios</b>	<b>1,523,169.5</b>
<b>2. Más Ingresos Contables no Presupuestarios</b>	<b>0.0</b>
Ingresos Financieros	
Incremento por Variación de Inventarios	
Disminución del Exceso de Estimaciones por Pérdida o Deterioro u Obsolescencia	
Disminución del Exceso de Provisiones	
Otros Ingresos y Beneficios Varios	
Otros Ingresos Contables no Presupuestarios	
<b>3. Menos Ingresos Presupuestarios no Contables</b>	<b>58,861.1</b>
Aprovechamientos Patrimoniales	
Ingresos Derivados de Financiamientos	58,861.1
Otros Ingresos Presupuestarios no Contables	
<b>4. Ingresos Contables (4 = 1 + 2 - 3)</b>	<b>1,464,308.4</b>





## CONALEP

<b>Colegio de Educación Profesional Técnica del Estado de México Conciliación entre los Egresos Presupuestarios y los Gastos Contables Correspondiente del 1 de Enero al 31 de Diciembre de 2023 ( Miles de Pesos)</b>	
<b>1.- Total de Egresos Presupuestarios</b>	<b>1,515,478.3</b>
<b>2.- Menos Egresos Presupuestarios no Contables</b>	<b>22,789.7</b>
Materias Primas y Materiales de Producción y Comercialización	
Materiales y Suministros	
Mobiliario y Equipo de Administración	208.4
Mobiliario y Equipo Educativo y Recreativo	
Equipo e Instrumental Médico y de Laboratorio	
Vehículos y Equipo de Transporte	
Equipo de Defensa y Seguridad	
Maquinaria, Otros Equipos y Herramientas	
Activos Biológicos	
Bienes Inmuebles	
Activos Intangibles	
Obra Pública en Bienes de Dominio Público	
Obra Pública en Bienes Propios	
Acciones y Participaciones de Capital	
Compra de Títulos y Valores	
Concesión de Préstamos	
Inversiones en Fideicomisos, Mandatos y Otros Análogos	
Provisiones para Contingencias y Otras Erogaciones Especiales	
Amortización de la Deuda Pública	
Adeudos de Ejercicios Fiscales Anteriores (ADEFAS)	22,581.3
<b>Otros Egresos Presupuestales no Contables</b>	
<b>3. Más Gastos Contables no Presupuestales</b>	<b>66,379.4</b>
Estimaciones, Depreciaciones, Deterioros, Obsolescencia y Amortizaciones	62,568.1
Provisiones	
Disminución de Inventarios	
Aumento por Insuficiencia de Estimaciones por Pérdida o Deterioro u Obsolescencia	
Aumento por Insuficiencia de Provisiones	
Otros Gastos	3,811.3
<b>Otros Gastos Contables no Presupuestales</b>	
<b>4. Total de Gasto Contable (4 = 1 - 2 + 3)</b>	<b>1,559,068.0</b>



CONALEP

## NOTAS DE MEMORIA (CUENTAS DE ORDEN)

Colegio de Educación Profesional Técnica del Estado de México		
CUENTAS DE ORDEN CONTABLES		
(Miles de Pesos)		
	<u>2 0 2 3</u>	<u>2 0 2 2</u>
<b>CUENTAS DEUDORAS</b>		
Cuentas de Control de Organismos Auxiliares	1,781.2	9,689.6
	<u><b>1,781.2</b></u>	<u><b>9,689.6</b></u>
<b>CUENTAS ACREEDORAS</b>		
Organismos Auxiliares Cuenta de Control	1,781.2	9,689.6
	<u><b>1,781.2</b></u>	<u><b>9,689.6</b></u>

Colegio de Educación Profesional Técnica del Estado de México		
CUENTAS DE ORDEN PRESUPUESTALES		
(Miles de Pesos)		
	<u>2 0 2 3</u>	<u>2 0 2 2</u>
<b>CUENTAS DEUDORAS</b>		
Ley de Ingresos Estimada	1,516,442.1	1,496,521.7
Presupuesto de Egresos por Ejercer de Gastos de Funcionamiento	718.1	142,125.1
Presupuesto de Egresos Devengado de Gasto de Funcionamiento	57,186.5	19,162.8
Presupuesto de Egresos Pagado de Gastos de Funcionamiento	1,425,821.3	1,278,179.9
Presupuesto de Egresos Pagado de Transferencias, Asignaciones, Subsidios y Otras Ayudas	6,807.6	4,408.2
Presupuesto de Egresos Devengado de Bienes Muebles, Inmuebles e Intangibles	750.6	0.0
Presupuesto de Egresos Pagado de Bienes Muebles, Inmuebles e Intangibles	2,331.0	1,040.4
Presupuesto de Egresos por Ejercer de Intereses, Comisiones y Otros Gastos de la Deuda Pública	245.7	0.0
Presupuesto de Egresos Pagado de Intereses, Comisiones y Otros Gastos de la Deuda Pública	22,581.3	51,605.3
	<u><b>3,032,884.2</b></u>	<u><b>2,993,043.4</b></u>
<b>CUENTAS ACREEDORAS</b>		
Ley de Ingresos por Ejecutar	-6,727.4	104,333.0
Ley de Ingresos Recaudado	1,523,169.5	1,392,188.7
Presupuesto de Egresos Aprobado de Gastos de Funcionamiento	1,483,725.9	1,439,467.8
Presupuesto de Egresos Aprobado de Transferencias, Asignaciones, Subsidios y Otras Ayudas	6,807.6	4,408.2
Presupuesto de Egresos Aprobado de Intereses, Comisiones y Otros Gastos de la Deuda Pública	22,827.0	51,605.3
Presupuesto de Egresos Aprobado de Bienes Muebles, Inmuebles e Intangibles	3,081.6	1,040.4
	<u><b>3,032,884.2</b></u>	<u><b>2,993,043.4</b></u>



## NOTAS DE GESTIÓN ADMINISTRATIVA

### 1. INTRODUCCIÓN

El Colegio tiene por objeto el contribuir al desarrollo estatal mediante la formación de técnicos profesionales calificados, conforme a los requerimientos y necesidades que demanda el sistema productivo. Para cumplir con sus fines, la Entidad cuenta con 39 planteles, una Dirección General y un Centro de Asistencia y Servicios Tecnológicos (CAST), mismo que se incorporó a la Subdirección de Vinculación y Capacitación.

### 2. PANORAMA ECONÓMICO FINANCIERO

El Gobierno del Estado de México en previsión de los efectos que pudiesen tener en el Presupuesto Estatal, reforzó las medidas de austeridad, racionalidad y disciplina presupuestal con el acuerdo para la contención del gasto y el ahorro presupuestario en la Administración Pública Estatal.

### 3. AUTORIZACIÓN E HISTORIA

El 6 de agosto de 1997, se publicó en el Diario Oficial de la Federación el “Programa para un Nuevo Federalismo 1995-2000”, entre cuyos objetivos fundamentales se incluye una profunda redistribución de facultades, funciones, responsabilidades y recursos del Gobierno Federal hacia los Gobiernos Estatales; de esta manera, en el ámbito del sector educación pública se dispuso, entre otras líneas de acción, la transferencia de los servicios de educación tecnológica en los niveles media superior y superior.

Mediante el Convenio de Coordinación para la Federalización de los Servicios de Educación Profesional Técnica celebrado el 17 de agosto de 1998, entre el ejecutivo federal por conducto de las Secretarías de Educación Pública, de Hacienda y Crédito Público y de la Contraloría y Desarrollo Administrativo, el Colegio Nacional de Educación Profesional Técnica (CONALEP) y el Gobierno del Estado de México, establecieron las bases, compromisos y responsabilidades de las partes para la transferencia, organización y operación de los servicios de educación profesional técnica que preste el CONALEP en el Estado de México, incluyendo la transferencia de los recursos humanos, materiales y financieros. Dicho Convenio fue publicado en el Diario Oficial de la Federación el 3 de mayo de 1999.

El Colegio de Educación Profesional Técnica del Estado de México se crea como un Organismo Público Descentralizado de carácter estatal, con personalidad jurídica y patrimonio propio, al que se identificara como CONALEP Estado de México, según Decreto emitido por el Ejecutivo del Estado de México del 25 de noviembre de 1998, publicado en la Gaceta del Gobierno número 104 de fecha 26 del mismo mes y año.

### PRINCIPALES CAMBIOS EN SU ESTRUCTURA

A raíz de la celebración del Convenio de Coordinación para la Federalización de los Servicios de Educación Profesional Técnica se transfirieron como personal administrativo a CONALEP Estado de México 1447 plazas, en el 2000 tras la consolidación del convenio se generan 32 plazas de personal operativo totalizando 1479 plazas; en 2014 se realiza la formalización de los siguientes cambios:

Denominación de las Subcoordinaciones a “Subdirecciones”.

Desagregación de la Subdirección de Formación Técnica, Vinculación y Capacitación en dos Subdirecciones “Vinculación y Capacitación” y “Académica”;



CONALEP

Denominación y nivel de la Subdirección de Innovación y Calidad a “Unidad de Innovación y Tecnologías de la Información”;

Denominación y nivel de la Subdirección de Planeación, Programación y Presupuestos por “Unidad de Información, Planeación, Programación y Evaluación”;

Creación de la “Subdirección de Servicios Operativos”, y

El Centro de Asistencia y Servicios tecnológicos es incorporado a la Subdirección de Vinculación y Capacitación.

#### 4. ORGANIZACIÓN Y OBJETO SOCIAL

Operar, coordinar y supervisar a través de los planteles y el Centro de Asistencia y Servicios Tecnológicos la impartición de la educación profesional técnica y la prestación de capacitación y servicios tecnológicos que lleven a cabo los planteles, así como establecer las políticas y lineamientos con el Colegio Nacional de Educación Profesional Técnica para evaluar al Organismo; definir conjuntamente con el Comité de Vinculación la oferta de los servicios de educación profesional técnica; promover y evaluar las políticas de vinculación e intercambio con los sectores público, privado y social y con organismos e instituciones Internacionales, además de llevar a cabo las acciones para un mejor control de los servicios escolares; integrar el anteproyecto del programa operativo anual; coordinar y supervisar que se realicen las adquisiciones de bienes y servicios de acuerdo a la normatividad aplicable y coadyuvar en el desarrollo integral del educando a través de la promoción y desarrollo de las actividades culturales, recreativas y deportivas.

#### ATRIBUCIONES

Para cumplimiento de su objeto, el CONALEP Estado de México tendrá las siguientes atribuciones:

- I. Operar, por medio de los planteles y el Centro de Asistencia y Servicios Tecnológicos, la prestación de los Servicios de Educación Profesional Técnica.
- II. Coordinar y supervisar la impartición de la educación profesional técnica y prestación de servicios de capacitación y tecnológicos que realicen los planteles; así como los servicios de apoyo y atención a la comunidad.
- III. Establecer conjuntamente con el Colegio Nacional, las políticas y lineamientos para la evaluación del organismo.
- IV. Definir conjuntamente con el Colegio Nacional y el Comité de Vinculación, la oferta de los Servicios de Educación Profesional Técnica.
- V. Autorizar conjuntamente con el Colegio Nacional, la oferta educativa y los servicios de capacitación y tecnológicos.
- VI. Realizar, conjuntamente con el Colegio Nacional, la planeación de mediano y largo plazo para el desarrollo institucional.
- VII. Establecer coordinadamente con los planteles y con el Comité de Vinculación, los mecanismos e instancias permanentes de articulación con los sectores público, privado y social.
- VIII. Promover y evaluar conjuntamente con el Colegio Nacional, las políticas de vinculación e intercambio con los sectores público, privado y social, así como con organismos e instituciones internacionales.



CONALEP

- IX. Revalidar y establecer equivalencia de estudios para el ingreso a sus planteles en términos de normatividad aplicable.
- X. Expedir certificados, constancias, diplomas y títulos, de conformidad con la normatividad aplicable.
- XI. Otorgar reconocimientos de validez oficial a los estudios de escuelas particulares que deseen impartir la educación profesional técnica a nivel postsecundaria y ejercer la supervisión de las mismas, de acuerdo a las disposiciones aplicables.
- XII. Ministrar los recursos financieros y supervisar la operación administrativa de los planteles, el Centro de Asistencia y Servicios Tecnológicos y las unidades administrativas que estén bajo su coordinación.
- XIII. Asesorar y brindar apoyo informático en la solución de problemas específicos y en la operación de los planteles y el Centro de Asistencia y Servicios Tecnológicos.
- XIV. Presentar a consideración del Colegio Nacional las necesidades de materiales didácticos del Organismo.
- XV. Integrar el anteproyecto del programa operativo anual, incluyendo el de sus planteles y el Centro de Asistencia y Servicios Tecnológicos.
- XVI. Regular los procedimientos de selección, ingreso y permanencia de los alumnos.
- XVII. Promover conjuntamente con el Colegio Nacional, la participación de los sectores público, privado y social.
- XVIII. Administrar y aplicar los recursos propios que generen los planteles y el Centro de Asistencia y Servicios Tecnológicos.
- XIX. Consolidar, validar y remitir la información de planteles requerida por el (GEM) Gobierno del Estado de México.
- XX. Acordar con el Colegio Nacional la creación de nuevos planteles.
- XXI. Coordinar y supervisar que se efectúen las adquisiciones de bienes y servicios, en el ámbito de su competencia, conforme a la normatividad aplicable, tratándose de la adquisición de bienes, servicios y obra pública que se realice total o parcialmente con recursos federales, se sujetarán a la Ley de Adquisiciones y Obras Públicas.
- XXII. Brindar asesoría y apoyo legal y administrativo a los planteles y al Centro de Asistencia y Servicios Tecnológicos.
- XXIII. Establecer, aplicar y evaluar de manera conjunta con el Colegio Nacional, las políticas y normas de promoción y difusión estatal de los Servicios de Educación Profesional Técnica.
- XXIV. Planear y diseñar conjuntamente con el Colegio Nacional, la implementación y evaluación de programas de atención a la comunidad.
- XXV. Desarrollar programas de orientación educativa en forma continua y permanente.
- XXVI. Promover y desarrollar actividades culturales, recreativas y deportivas, que coadyuven al desarrollo integral y armónico del educando y capacitando, en beneficio de la comunidad escolar de los planteles a su cargo y de la sociedad en general.
- XXVII. Supervisar la custodia, uso y destino de los bienes muebles e inmuebles de los planteles y el centro de Asistencia y Servicios Tecnológicos a su cargo.



## CONALEP

- XXVIII. Supervisar la aplicación de la normatividad correspondiente en los planteles y el Centro de Asistencia y Servicios Tecnológicos a su cargo.
- XXIX. Impulsar y supervisar en los planteles y el Centro de Asistencia y Servicios Tecnológicos, el cumplimiento de los lineamientos y estándares de calidad establecidos.
- XXX. Las demás que sean necesarias para el cumplimiento de su objeto.

### EJERCICIO FISCAL

Del 1 de enero al 31 de diciembre de 2023.

### RÉGIMEN JURÍDICO

#### NATURALEZA JURÍDICA

Artículo 1.-Se crea el Colegio de Educación Profesional Técnica del Estado de México, como un organismo público descentralizado de carácter estatal, con personalidad jurídica y patrimonio propios, al que se identificara como CONALEP Estado de México.

El CONALEP Estado de México estará sectorizado a la Secretaría de Educación.

### CONSIDERACIONES FISCALES DEL ENTE

#### RÉGIMEN FISCAL

El Colegio, por su estructura jurídica y actividades de interés social, no es sujeto del Impuesto Sobre la Renta, por estar clasificado en el Título III, “Del régimen de las personas morales con fines no lucrativos”; Por lo que se refiere al Impuesto al Valor Agregado, únicamente acepta la traslación de dicho impuesto en la adquisición de bienes y servicios propios de su operación, presentando la Declaración Informativa de Operación con Terceros (DIOT). Las obligaciones fiscales se concretan a su carácter de retenedor del Impuesto Sobre la Renta de “Ingresos por salarios y asimilados a salarios” e “Ingresos por la prestación de servicios profesionales”, a partir del ejercicio 2007 se entera el Impuesto Estatal “Impuesto Sobre Erogaciones por Remuneraciones al Trabajo Personal”.

### MARCO LABORAL

Las relaciones de trabajo entre el CONALEP Estado de México y sus trabajadores, se rigen por la Ley Federal del Trabajo, así como por las Condiciones Generales de Trabajo, acordadas entre el titular del CONALEP Nacional y los trabajadores de base a su servicio, representados por el Sindicato Único de Trabajadores del Colegio Nacional de Educación Profesional Técnica. A partir del 5 de noviembre de 2018, se observan las disposiciones de la Ley Federal de Remuneraciones de los Servidores Públicos.

Se consideran trabajadores de confianza: el Director General, Directores de Planteles, del CAST y en general el personal académico o administrativo que desempeña tareas directivas, de inspección, supervisión o vigilancia; de acuerdo con lo previsto en el Artículo 5° de la Ley mencionada anteriormente.

Así mismo las condiciones para el desarrollo de las funciones sustantivas y análogas de docencia acordadas en el Contrato Colectivo de Trabajo celebrado con el Colegio y el Sindicato de Trabajadores Docentes, firmado el 12 de mayo de 2016.

CONALEP

Y en materia de seguridad social es de retener y pagar las cuotas al ISSSTE, SAR y FOVISSSTE.

**ESTRUCTURA ORGANIZACIONAL BÁSICA**

El Colegio cuenta con un Órgano de Gobierno que se integra con un máximo de nueve miembros, con la representación del “GOBIERNO DEL ESTADO”, interviniendo cuatro titulares de dependencias de la Administración Pública Estatal relacionadas con el propósito de la educación profesional técnica entre estas, las Secretarías de Finanzas y como comisario, la Contraloría; tres representantes del COMITÉ ESTATAL DE VINCULACIÓN y dos representantes del Gobierno Federal, designados uno por “LA SEP” y otro por el “CONALEP”;

La dirección y administración del CONALEP Estado de México corresponde al Consejo Directivo, que es el Órgano de Gobierno y al Director General.

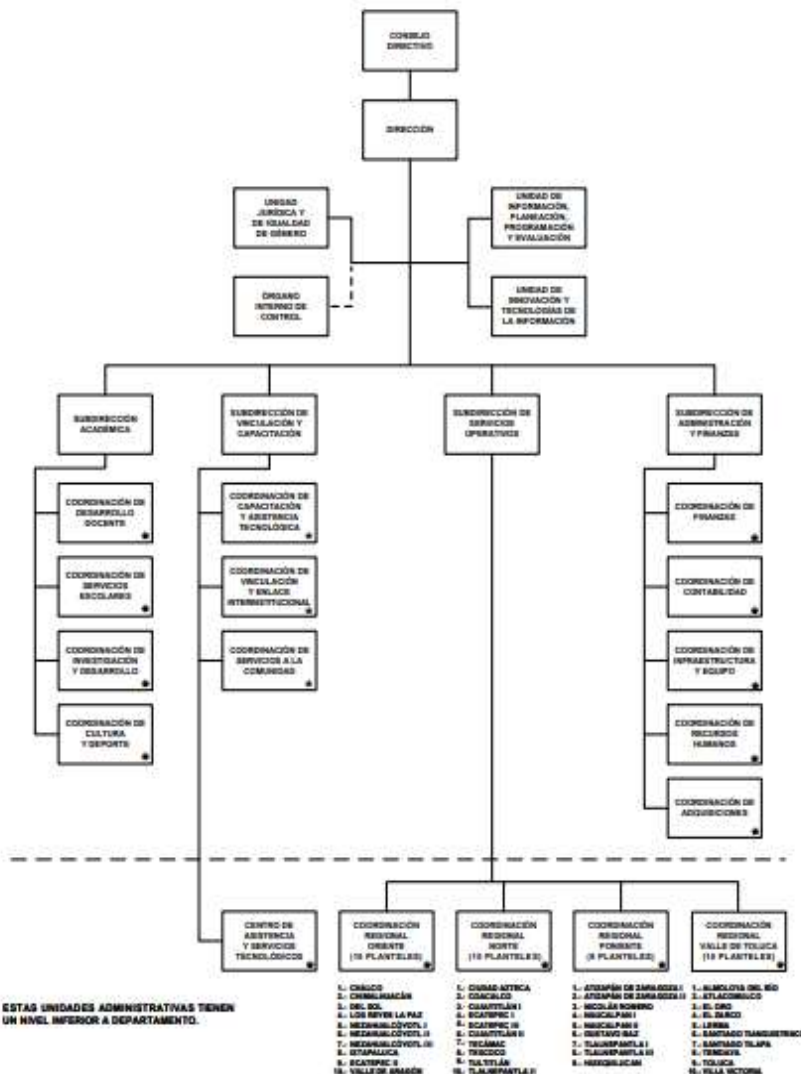

\* ESTAS UNIDADES ADMINISTRATIVAS TIENEN UN NIVEL INFERIOR A DEPARTAMENTO.

CON FUNDAMENTO EN EL ARTÍCULO 65, FRACCIÓN II, DE LA LEY ORGÁNICA DE LA ADMINISTRACIÓN PÚBLICA DEL ESTADO DE MÉXICO, SE APODERA LA FRENTE EJECUTIVA DE ORGANIZACIÓN, LA CUAL HA QUEDADO IDENTIFICADA Y REGISTRO EN LA SUBDIRECCIÓN GENERAL DE SERVICIOS.

APROBACIÓN No. 20400001-000001, EN FORMA 0 DE OCTUBRE DE 2011.





## **FIDEICOMISOS, MANDATOS Y ANÁLOGOS DE LOS CUALES ES FIDEICOMITENTE O FIDEICOMISARIO**

El Organismo no cuenta con ningún fideicomiso.

## **5. BASES DE PREPARACIÓN DE LOS ESTADOS FINANCIEROS**

### **ESTADOS FINANCIEROS**

Con el propósito de proporcionar información veraz y oportuna para coadyuvar a una mejor toma de decisiones, los Estados Financieros fueron preparados con base a los Postulados Básicos de Contabilidad Gubernamental emitidos por el CONAC (Consejo Nacional de Armonización Contable) "...los Postulados tienen como objetivo sustentar técnicamente la contabilidad gubernamental, así como organizar la efectiva sistematización que permita la obtención de información veraz, clara y concisa."

### **LA NORMATIVIDAD APLICADA PARA EL RECONOCIMIENTO, VALUACIÓN Y REVELACIÓN DE LOS DIFERENTES RUBROS DE LA INFORMACIÓN FINANCIERA, ASÍ COMO LAS BASES DE MEDICIÓN UTILIZADAS PARA LA ELABORACIÓN DE LOS ESTADOS FINANCIEROS**

El organismo registra sus operaciones basado en el Manual Único de Contabilidad Gubernamental para las Dependencias y Entidades Públicas del Gobierno y Municipios del Estado de México; es el instrumento normativo básico, en el que se integra el catálogo de cuentas, su estructura, su instructivo, la guía contabilizadora, clasificador del gasto y los criterios y lineamientos para el registro de sus operaciones.

El manual constituye una herramienta básica para el registro de las operaciones, que otorga consistencia a la presentación de los resultados del ejercicio y facilita su interpretación, proporcionando las bases para consolidar bajo criterios uniformes y homogéneos la información contable.

### **SISTEMA DE CONTABILIDAD GUBERNAMENTAL**

El sistema al que se sujeta el organismo, registra de manera armónica, delimitada y especifica las operaciones presupuestarias y contables derivadas de su gestión pública, así mismo genera estados financieros confiables, oportunos, comprensibles los cuales se expresan en términos monetarios.

### **MARCO CONCEPTUAL**

La contabilidad se basa en un marco conceptual que representa los conceptos fundamentales para la elaboración de normas, la contabilización, la valuación y presentación de la información financiera confiable y comparable para satisfacer las necesidades de los usuarios y permite ser reconocida e interpretada por los especialistas e interesados en las finanzas públicas.

### **REVELAR POLÍTICAS DE RECONOCIMIENTO**

Los registros contables del organismo se llevan con base acumulativa. La contabilización de las transacciones de gastos se hace conforme a la fecha de su realización, independientemente de la de su pago, y la del ingreso se registra a la recepción del recurso.

El organismo mantiene un registro histórico detallado de las operaciones realizadas como resultado de su gestión financiera, en los libros diario, mayor, e inventarios y balances.

### **INFORMACIÓN FINANCIERA GUBERNAMENTAL**

Los estados financieros y la información financiera emanada de la contabilidad sujetándose a criterios de utilidad, confiabilidad, relevancia, comprensibilidad y de comparación, así como a



## CONALEP

otros atributos asociados a cada uno de ellos, como oportunidad, veracidad, representatividad, objetividad, suficiencia, posibilidad de predicción e importancia relativa, con el fin de alcanzar la modernización y armonización que la Ley determina.

## POSTULADOS BÁSICOS

La información financiera presentada por el Organismo está basada en los Postulados Básicos de Contabilidad Gubernamental que son elementos fundamentales que configuran el Sistema de Contabilidad Gubernamental (SCG), teniendo incidencia en la identificación, el análisis, la interpretación, la captación, el procesamiento y el reconocimiento de las transformaciones, transacciones y otros eventos que afectan el ente público.

Los postulados sustentan de manera técnica el registro de las operaciones, la elaboración y presentación de estados financieros; basados en su razonamiento, eficiencia demostrada, respaldo en legislación especializada y aplicación de la Ley General de Contabilidad Gubernamental (Ley de Contabilidad), con la finalidad de uniformar los métodos, procedimientos y prácticas contables.

Los postulados tienen por objeto sustentar técnicamente la contabilidad gubernamental, así como organizar la efectiva sistematización que permita la obtención de información veraz, clara y concisa.

## 6. POLÍTICAS DE CONTABILIDAD SIGNIFICATIVAS

### ACTUALIZACIÓN

#### RECONOCIMIENTO DE LOS EFECTOS DE LA INFLACIÓN DE LA INFORMACIÓN FINANCIERA

El procedimiento en el Colegio para el reconocimiento de los efectos de la inflación es definido por la Contaduría General Gubernamental y el Órgano Superior de Fiscalización del Estado de México, por lo que las cifras que muestran los estados financieros adjuntos, están presentados sobre la base del costo histórico, con excepción del activo fijo, su depreciación acumulada y del ejercicio que fueron actualizados con base en la circular de información financiera para el reconocimiento de los efectos de la inflación hasta el ejercicio de 2007 y en base al Manual Único de Contabilidad Gubernamental para las Dependencias y entidades Públicas del Gobierno y Municipios del Estado de México, tomando como referencia la NIF B-10 emitida por el Consejo Mexicano para la Investigación y Desarrollo de Normas de Información Financiera A.C. misma que se sustenta en las normas NIF A-2, NIF A-5 y NIF A-6, siendo coincidentes a la NEIFGSP 007 Norma de Información Financiera para el Reconocimiento de los efectos de la Inflación en su inciso D del Capítulo II, cabe mencionar que a partir del ejercicio de 2008 no se aplica el procedimiento de revaluación de los Estados Financieros de los entes gubernamentales y que los bienes adquiridos previos a dicho ejercicio ya han sufrido baja, por lo que en el organismo no existe registro de revaluación de bienes desde el 31 de diciembre de 2008.

#### OPERACIONES EN EL EXTRANJERO

El Organismo no realizó operaciones en el extranjero.

#### MÉTODO DE VALUACIÓN DE LA INVERSIÓN EN ACCIONES EN EL SECTOR PARAESTATAL

El Organismo no cuenta con inversiones en acciones en el Sector Paraestatal.

#### SISTEMA Y MÉTODO DE VALUACIÓN DE INVENTARIOS Y COSTO DE LO VENDIDO

El Organismo no tiene inventario a valuar y no determina costo de lo vendido.



CONALEP

## **BENEFICIOS A EMPLEADOS**

El Organismo no realiza el cálculo de la reserva actuarial.

## **PROVISIONES**

Considerando que todo gasto debe estar previsto en el Presupuesto de Egresos autorizado para cada ejercicio fiscal, es improcedente la creación de cualquier tipo de provisión, por lo que el organismo no crea provisiones.

## **RESERVAS**

Considerando que todo gasto debe estar previsto en el Presupuesto de Egresos autorizado para cada ejercicio fiscal, es improcedente la creación de cualquier tipo de reserva.

## **CAMBIOS EN POLÍTICAS CONTABLES**

Durante el presente ejercicio no se realizaron cambios en las políticas contables de registro manteniendo la constancia de los mismos.

## **RECLASIFICACIONES**

Durante el presente ejercicio fiscal se realizó la reclasificación por la cancelación de la depreciación de Bienes Muebles por la duplicidad en la aplicación de la Depreciación por los bienes reactivados, obteniendo la autorización del H. Consejo Directivo mediante Acuerdo CEM-145-004 la aplicación del Superavit a la cuenta 3221 Resultado de Ejercicios Anteriores; así mismo se obtuvo la autorización por parte de la Contaduría General Gubernamental mediante oficio de referencia 20704002A00000L/1620/2023 de fecha 24 de octubre de 2023.

## **VALORES DE INMEDIATA REALIZACIÓN**

Los valores realizables se encuentran presentados principalmente por depósitos bancarios, valuados a su valor nominal, el cual no excede al valor del mercado. Los rendimientos de estas inversiones se registran conforme se devengan.

## **7. POSICIÓN EN MONEDA EXTRANJERA Y PROTECCIÓN POR RIESGO CAMBIARIO**

### **ACTIVOS EN MONEDA EXTRANJERA**

En este rubro no se registraron operaciones en moneda extranjera.

### **PASIVOS EN MONEDA EXTRANJERA**

En este rubro no se registraron operaciones en moneda extranjera.

### **POSICIÓN EN MONEDA EXTRANJERA**

En este rubro no se registraron operaciones en moneda extranjera.

### **TIPO DE CAMBIO**

En este rubro no se registraron operaciones en moneda extranjera.

### **EQUIVALENTE EN MONEDA NACIONAL**

En este rubro no se registraron operaciones en moneda extranjera.

## 8. REPORTE ANALÍTICO DEL ACTIVO

El Colegio mantiene un programa de depuración del registro contable en función con el levantamiento físico de los Inventarios en cada una de las Unidades Administrativas, así como la conciliación con SICOPA, respetando los porcentajes de depreciación Edificios 2%, Mobiliario y Equipo de Oficina 3%, Equipo de Capacitación 10%, Equipo de Comunicación, Audiovisual, Impresión, Dibujo, fotografía, Computación y Mobiliario y Equipo para Aulas 20% y Equipo de Transporte 10%.

### BIENES MUEBLES

Estos activos se registran originalmente a su costo de adquisición, según correspondan.

### REGISTRO PATRIMONIAL

El organismo registra en su contabilidad los bienes muebles e inmuebles siguientes:

- I. Los inmuebles destinados a un servicio público conforme a la normatividad aplicable.
- II. Mobiliario y Equipo, incluido el de cómputo, vehículos y demás bienes muebles al servicio de los entes públicos.

El organismo lleva a cabo el levantamiento físico del inventario de los bienes y esta conciliado con el registro contable.

### Artículo 3

- III. Constituirá su patrimonio con los bienes muebles e inmuebles que se le transfieran, afecten o adquieran; los subsidios que le otorgue el Gobierno Federal y, en su caso, las aportaciones que el "GOBIERNO DEL ESTADO" otorgue; así como los demás ingresos, derechos y bienes que por cualquier título legal adquiera.
- IV. Tendrá a su cargo la administración de los recursos de su patrimonio.

**Artículo 16.-** El patrimonio del CONALEP Estado de México está constituido por:

- I. Los recursos y bienes muebles e inmuebles que le transfiera el Gobierno Federal, afecten o adquiera;
- II. Los subsidios que le otorguen el Gobierno Federal y las aportaciones que, en su caso, el Gobierno del Estado y los gobiernos municipales dispongan;
- III. Las cuotas de recuperación que se deriven del ejercicio de los planteles y el Centro; y
- IV. Los demás ingresos, utilidades, intereses, dividendos, rendimiento de sus bienes y derechos que por cualquier título legal adquiera.

### VARIACIÓN EN EL PATRIMONIO

Dentro de este apartado se presenta el movimiento de Resultado del ejercicio al rubro de Resultado de Ejercicios Anteriores quedando el saldo al 31 de diciembre de 2023 por 613 millones 928 mil pesos, el resultado obtenido durante el periodo es por un déficit de 94 millones 759.6 miles de pesos, es importante mencionar que debido a los efectos del sismo presentado el pasado 19 de septiembre de 2017, el Plantel Valle de Aragón sufrió daños estructurales severos, el cual fue declarado como inoperable, afectando el patrimonio del Colegio, mismo que se verá reflejado posteriormente, así mismo se realizó la reclasificación de la cancelación de la



CONALEP

depreciación de Bienes Muebles por la duplicidad en la aplicación de la Depreciación por los bienes reactivados, en este tenor el H. Consejo Directivo autorizó mediante Acuerdo CEM-145-004 la aplicación del Superavit a la cuenta 3221 Resultado de Ejercicios Anteriores; así mismo se obtuvo la autorización por parte de la Contaduría General Gubernamental mediante oficio de referencia 20704002A00000L/1620/2023 de fecha 24 de octubre de 2023.

**Vida Útil o Porcentajes de Depreciación**

La depreciación representa la parte estimada de la capacidad de los activos que se han consumido durante un periodo.

El registro contable de la depreciación tiene como objetivo reconocer la pérdida del valor de un activo que puede originarse por obsolescencia, desgaste o deterioro ordinario, defectos de fabricación, falta de uso, insuficiencia entre otros.

La depreciación se calcula, a partir del mes siguiente al de su adquisición. Los porcentajes de depreciación son los vigentes en el Manual Único de Contabilidad Gubernamental para las Dependencias y Entidades Públicas del Gobierno y Municipios del Estado de México.

La depreciación de los bienes muebles, se calculó sobre sus valores de inversión por el método de línea recta a partir del mes siguiente en que se adquirieron los bienes respectivos; aplicando los porcentajes señalados a continuación, establecidos en el Manual Único de Contabilidad Gubernamental para las Dependencias y Entidades Públicas del Gobierno y Municipios del Estado de México vigente.

Bienes	% Anual
Vehículos	10%
Equipo de Computo	20%
Mobiliario y Equipo de Oficina	3%
Edificios	2%
Maquinaria	10%
El resto	10%

**EL ORGANISMO NO REALIZÓ CAMBIOS EN EL PORCENTAJE DE DEPRECIACIÓN O VALOR RESIDUAL DE LOS ACTIVOS.**

**IMPORTE DE LOS GASTOS CAPITALIZADOS**

El Organismo en el ejercicio no realizó gastos de investigación y desarrollo para ser capitalizados.

**RIESGOS POR TIPO DE CAMBIO TIPO DE INTERÉS DE LAS INVERSIONES FINANCIERAS**

El Organismo no tiene inversiones financieras en moneda extranjera.

**VALOR ACTIVADO EN EL EJERCICIO DE LOS BIENES CONSTRUIDOS POR LA ENTIDAD**

En este ejercicio el organismo no realizó Obra Pública.

**OTRAS CIRCUNSTANCIAS DE CARÁCTER SIGNIFICATIVO QUE AFECTEN EL ACTIVO**

El Organismo no cuenta con bienes dados en garantía, señalados en embargos, litigios, títulos de inversiones entregados en garantías y bajas significativas del valor de inversiones financieras.

**DESMANTELAMIENTO DE ACTIVOS, PROCEDIMIENTOS, IMPLICACIONES, EFECTOS CONTABLES**

El Organismo no cuenta con operaciones de este tipo.



## CONALEP

## 9. FIDEICOMISOS, MANDATOS Y ANÁLOGOS

El Organismo no cuenta con operaciones de este tipo.

## 10. REPORTE DE RECAUDACIÓN

Nombre	2023	2022
	(Miles de Pesos)	
<b>Transferencias, Asignaciones, Subsidios y Otras Ayudas</b>	<b>1,455,292.5</b>	<b>1,340,821.0</b>
Ingresos FAETA	952,359.3	887,674.8
Ingresos Estatales	260,351.7	246,770.3
Ingresos por Servicios Estatal	230,289.9	206,197.2
Intereses del FAETA	300.2	178.7
Ingresos FAETA 2022	11,901.7	0.0
Ingresos Estatales 2022	89.7	0.0
Ingresos Financieros	4,538.9	670.2
Intereses Ganados	4,538.9	670.2
<b>Otros Ingresos y Beneficios Varios</b>	<b>4,477.0</b>	<b>11,746.0</b>
Donaciones Federales o Estatales	85.6	6,830.8
Donaciones	1,721.5	1,113.8
Ingresos Diversos	1.5	0.9
Otros Ingresos	814.8	622.4
Recuperaciones de Bienes	228.5	3,169.4
Bienes por Diferencia Inventario	112.2	8.7
Reactivación de Bienes	1,512.9	0.0
<b>TOTAL INGRESOS, TRANSFERENCIAS, ASIGNACIONES, SUBSIDIOS Y OTRAS AYUDAS</b>	<b>1,464,308.4</b>	<b>1,353,237.2</b>

## 11. INFORMACIÓN SOBRE LA DEUDA Y EL REPORTE ANALÍTICO DE LA DEUDA

El Colegio no cuenta con operaciones de este tipo.

## 12. CALIFICACIONES OTORGADAS

El Organismo no ha sido sujeto a una calificación crediticia.

## 13. PROCESO DE MEJORA

**Principales Políticas de Control Interno**

El Colegio cuenta con un Comité de Mejora Regulatoria donde se plantea un programa anual para establecer lineamientos y políticas.

El Organismo debe registrar sus operaciones basado en el Manual Único de Contabilidad Gubernamental para las Dependencias y Entidades Públicas del Gobierno y Municipios del



CONALEP

Estado de México, es el instrumento normativo básico, en el que se integra el catálogo de cuentas, su estructura, su instructivo, la guía contabilizadora, clasificador del gasto y los criterios y lineamientos para el registro de sus operaciones.

**Medidas de Desempeño Financiero, Metas y Alcance.**

La Unidad de Información, Planeación, Programación y Evaluación lleva el control del presupuesto calendarizado autorizado, así también efectuó las erogaciones conforme a los criterios de racionalidad, austeridad y disciplina presupuestal, lo que evitó contraer compromisos que rebasen los montos autorizados o que se encuentran fuera de lo estipulado en el marco normativo.

**14. INFORMACIÓN POR SEGMENTOS**

No existe información a presentar.

**15. EVENTOS POSTERIORES AL CIERRE**

No se registraron o presentaron eventos posteriores al cierre que pudieran ejercer influencia significativa sobre la toma de decisiones financieras y operativas.

**16. PARTES RELACIONADAS**

No existen partes relacionadas que pudieran ejercer influencia significativa sobre la toma de decisiones financieras y operativas.

**17. RESPONSABILIDAD SOBRE LA PRESENTACIÓN RAZONABLE DE LOS ESTADOS FINANCIEROS**

**“Bajo Protesta de decir verdad declaramos que los Estados Financieros y sus notas, son razonablemente correctos y son responsabilidad del emisor”**

El Despacho Zárate García Paz y Asoc., S.A de C.V., dictaminó los Estados Financieros del Colegio de Educación Profesional Técnica del Estado México, con cifras al 31 de diciembre de 2023, concluyendo que se presentan razonablemente en todos los aspectos materiales, la situación financiera del CONALEP.



# INFORMACIÓN PRESUPUESTARIA



CONALEP





## CONALEP

Colegio de Educación Profesional Técnica del Estado de México												
Ingresos y Egresos												
Del 1 de Enero al 31 de Diciembre de 2023												
(Miles de Pesos)												
CONCEPTO	AUTORIZADO	%	AMPLIACIÓN	REDUCCIÓN	AUTORIZADO FINAL	%	PRESUPUESTO EJERCIDO	%	VARIACIÓN INICIAL	%	VARIACIÓN MODIFICADO	%
<b>INGRESOS:</b>	<b>1,389,872.2</b>	<b>100.0</b>	<b>336,081.9</b>	<b>209,512.0</b>	<b>1,516,442.1</b>	<b>100.0</b>	<b>1,523,169.5</b>	<b>100.0</b>	<b>133,297.3</b>	<b>9.6</b>	<b>-6,727.4</b>	<b>-.4</b>
<b>Superávit Ejercicio Anterior</b>												
<b>Ordinarios</b>	<b>1,389,872.2</b>	<b>100.0</b>	<b>313,254.9</b>	<b>209,512.0</b>	<b>1,493,615.1</b>	<b>98.5</b>	<b>1,464,308.4</b>	<b>96.1</b>	<b>74,436.2</b>	<b>5.4</b>	<b>29,306.7</b>	<b>2.0</b>
<b>Estatales</b>	<b>469,863.6</b>	<b>33.8</b>	<b>236,850.6</b>	<b>209,512.0</b>	<b>497,202.2</b>	<b>32.8</b>	<b>500,047.4</b>	<b>32.8</b>	<b>30,183.8</b>	<b>6.4</b>	<b>-2,845.2</b>	<b>-.6</b>
- Tributarios												
Impuestos sobre Erogaciones												
Impuestos sobre Tenencia												
Otros Impuestos y Accesorios												
- No Tributarios			4,538.9		4,538.9	.3	4,538.9	.3	4,538.9	.3		.3
Derechos												
Sector Central												
Organismos Auxiliares												
Aportaciones de Mejoras												
Productos			4,538.9		4,538.9	.3	4,538.9	.3	4,538.9	.3		.3
Aprovechamientos												
Ingresos Financieros												
Aportaciones y Cuotas de Seguridad Social												
Ingreso por Venta de Bienes y Servicios	203,574.2	14.6	1,721.6	203,574.2	1,721.6	.1	4,477.0	.3	-199,097.2	-97.8	-2,755.4	-160.0
Transferencias, Asignaciones, Subsidio y Otras Ayudas	266,289.4	19.2	230,590.1	5,937.8	490,941.7	32.4	491,031.5	32.2	224,742.1	84.4	-89.8	
<b>Federales</b>	<b>920,008.6</b>	<b>66.2</b>	<b>76,404.3</b>		<b>996,412.9</b>	<b>65.7</b>	<b>964,261.0</b>	<b>63.3</b>	<b>44,252.4</b>	<b>4.8</b>	<b>32,151.9</b>	<b>3.2</b>
Participaciones Federales												
Fondos de Aportaciones Ramo 33	920,008.6	66.2	76,404.3		996,412.9	65.7	964,261.0	63.3	44,252.4	4.8	32,151.9	3.2
Otros Apoyos Federales												
<b>Extraordinarios</b>			<b>22,827.0</b>		<b>22,827.0</b>	<b>1.5</b>	<b>58,861.1</b>	<b>3.9</b>	<b>58,861.1</b>		<b>-36,034.1</b>	<b>###</b>
Generación de ADEFAS			22,827.0		22,827.0	1.5	58,861.1	3.9	58,861.1		-36,034.1	-157.9
Financiamientos												
<b>EGRESOS:</b>	<b>1,389,872.2</b>	<b>100.0</b>	<b>595,957.7</b>	<b>469,387.8</b>	<b>1,516,442.1</b>	<b>100.0</b>	<b>1,515,478.3</b>	<b>100.0</b>	<b>-125,606.1</b>	<b>-9.0</b>	<b>963.8</b>	<b>.1</b>
<b>Poderes Legislativo y Judicial</b>												
Poder Legislativo												
Poder Judicial												
<b>Gasto Total de Poder Ejecutivo</b>	<b>1,389,872.2</b>	<b>100.0</b>	<b>595,957.7</b>	<b>469,387.8</b>	<b>1,516,442.1</b>	<b>100.0</b>	<b>1,515,478.3</b>	<b>100.0</b>	<b>-125,606.1</b>	<b>-9.0</b>	<b>963.8</b>	<b>.1</b>
<b>Gasto Programable:</b>	<b>1,389,872.2</b>	<b>100.0</b>	<b>573,130.7</b>	<b>469,387.8</b>	<b>1,493,615.1</b>	<b>98.5</b>	<b>1,492,897.0</b>	<b>98.5</b>	<b>-103,024.8</b>	<b>-7.4</b>	<b>718.1</b>	
<b>Gasto Corriente</b>	<b>1,385,872.2</b>	<b>99.7</b>	<b>563,356.7</b>	<b>465,503.0</b>	<b>1,483,725.9</b>	<b>97.8</b>	<b>1,483,007.8</b>	<b>97.9</b>	<b>-97,135.6</b>	<b>-7.0</b>	<b>718.1</b>	
Servicios Personales	1,155,695.8	83.2	439,623.9	367,461.0	1,227,858.7	81.0	1,227,858.7	81.0	-72,162.9	-6.2		
<b>Gasto Operativo</b>	<b>230,176.4</b>	<b>16.6</b>	<b>123,732.8</b>	<b>98,042.0</b>	<b>255,867.2</b>	<b>16.9</b>	<b>255,149.1</b>	<b>16.8</b>	<b>-24,972.7</b>	<b>-10.8</b>	<b>718.1</b>	<b>.3</b>
- Materiales y Suministros	31,550.6	2.3	48,579.1	29,058.8	51,070.9	3.4	50,702.0	3.3	-19,151.4	-60.7	368.9	.7
- Servicios Generales	198,625.8	14.3	75,153.7	68,983.2	204,796.3	13.5	204,447.1	13.5	-5,821.3	-2.9	349.2	.2
<b>Transferencias</b>	<b>4,000.0</b>	<b>.3</b>	<b>6,577.3</b>	<b>3,769.7</b>	<b>6,807.6</b>	<b>.4</b>	<b>6,807.6</b>	<b>.4</b>	<b>-2,807.6</b>	<b>-70.2</b>		
- Organismos Autónomos												
- Subsidios y Apoyos	4,000.0	.3	6,577.3	3,769.7	6,807.6	.4	6,807.6	.4	-2,807.6	-70.2		
<b>Inversión Pública</b>			<b>3,196.7</b>	<b>115.1</b>	<b>3,081.6</b>	<b>.2</b>	<b>3,081.6</b>	<b>.2</b>	<b>-3,081.6</b>			
- Bienes Muebles e Inmuebles			3,196.7	115.1	3,081.6	.2	3,081.6	.2	-3,081.6			
- Obra Pública												
- Inversión Financiera												
<b>Gasto no Programable</b>			<b>22,827.0</b>		<b>22,827.0</b>	<b>1.5</b>	<b>22,581.3</b>	<b>1.5</b>	<b>-22,581.3</b>		<b>245.7</b>	<b>1.1</b>
<b>Transferencias a Municipios</b>												
- Participaciones												
- Aportaciones del Ramo 33												
- Convenios												
<b>Deuda Pública</b>			<b>22,827.0</b>		<b>22,827.0</b>	<b>1.5</b>	<b>22,581.3</b>	<b>1.5</b>	<b>-22,581.3</b>		<b>245.7</b>	<b>1.1</b>
- Costo Financiero de la Deuda												
- Amortizaciones												
- Pago de ADEFAS			22,827.0		22,827.0	1.5	22,581.3	1.5	-22,581.3		245.7	1.1
<b>Superávit(+)/ Déficit (-)</b>			<b>-259,875.8</b>	<b>-259,875.8</b>			<b>7,691.2</b>	<b>.5</b>	<b>-7,691.2</b>		<b>-7,691.2</b>	
<b>% de los Ingresos</b>							<b>.5</b>					



CONALEP

**Colegio de Educación Profesional Técnica del Estado de México**  
**Indicadores de Postura Fiscal**  
**Del 1 de Enero al 31 de Diciembre de 2023**  
**(Miles de Pesos)**

Concepto	Estimado	Devengado	Pagado
<b>I. Ingresos Presupuestarios (I=1+2)</b>	<b>1,389,872.2</b>	<b>1,523,169.5</b>	<b>1,523,169.5</b>
1. Ingresos del Gobierno de la Entidad Federativa			0.0
2. Ingresos del Sector Paraestatal	1,389,872.2	1,523,169.5	1,523,169.5
<b>II. Egresos Presupuestarios (II=3+4)</b>	<b>1,389,872.2</b>	<b>1,515,478.3</b>	<b>1,457,541.1</b>
3. Egresos del Gobierno de la Entidad Federativa			0.0
4. Egresos del Sector Paraestatal	1,389,872.2	1,515,478.3	1,457,541.1
<b>III. Balance Presupuestario (Superávit o Déficit) (III = I - II)</b>	<b>0.0</b>	<b>7,691.2</b>	<b>65,628.4</b>

Concepto	Estimado	Devengado	Pagado
<b>III. Balance presupuestario (Superávit o Déficit)</b>	<b>0.0</b>	<b>7,691.2</b>	<b>65,628.4</b>
<b>IV. Intereses, Comisiones y Gastos de la Deuda</b>	<b>0.0</b>	<b>0.0</b>	<b>0.0</b>
<b>V. Balance Primario (Superávit o Déficit) (V= III - IV)</b>	<b>0.0</b>	<b>7,691.2</b>	<b>65,628.4</b>

Concepto	Estimado	Devengado	Pagado
<b>A. Financiamiento</b>	<b>0.0</b>	<b>0.0</b>	<b>0.0</b>
<b>B. Amortización de la deuda</b>	<b>0.0</b>	<b>0.0</b>	<b>0.0</b>
<b>C. Endeudamiento ó desendeudamiento (C = A - B)</b>	<b>0.0</b>	<b>0.0</b>	<b>0.0</b>

Superávit (+) Déficit (-)



CONALEP

**Colegio de Educación Profesional Técnica del Estado de México**  
**Estado Analítico de Ingresos**  
**Del 1 de Enero al 31 de Diciembre de 2023**  
**(Miles de Pesos)**

Rubro de Ingresos	Ingreso					Diferencia
	Estimado	Ampliaciones y Reducciones	Modificado	Devengado	Recaudado	
	(1)	(2)	(3= 1 + 2)	(4)	(5)	(6= 5 - 1)
Impuestos			.0			.0
Cuotas y Aportaciones de Seguridad Social			.0			.0
Contribuciones de Mejoras			.0			.0
Derechos			.0			.0
Productos		4,538.9	4,538.9	4,538.9	4,538.9	4,538.9
Aprovechamientos		1,721.6	1,721.6	4,477.0	4,477.0	4,477.0
Ingresos por Ventas de Bienes, Prestación de Servicios y Otros Ingresos	203,574.2	-203,574.2	.0			-203,574.2
Participaciones, Aportaciones, Convenios, Incentivos Derivados de la Colaboración Fiscal y Fondos Distintos de Aportaciones			.0			.0
Transferencias, Asignaciones, Subsidios y Subvenciones, y Pensiones y Jubilaciones	1,186,298.0	301,056.6	1,487,354.6	1,455,292.5	1,455,292.5	268,994.5
Ingresos Derivados de Financiamientos		22,827.0	22,827.0	58,861.1	58,861.1	58,861.1
<b>Total</b>	<b>1,389,872.2</b>	<b>126,569.9</b>	<b>1,516,442.1</b>	<b>1,523,169.5</b>	<b>1,523,169.5</b>	<b>133,297.3</b>
				<b>Ingresos excedentes<sup>1</sup></b>		

Estado Analítico de Ingresos Por Fuente de Financiamiento	Ingreso					Diferencia
	Estimado	Ampliaciones y Reducciones	Modificado	Devengado	Recaudado	
	(1)	(2)	(3= 1 + 2)	(4)	(5)	(6= 5 - 1)
<b>Ingresos del Poder Ejecutivo Federal o Estatal y de los Municipios</b>	<b>.0</b>	<b>.0</b>	<b>.0</b>	<b>.0</b>	<b>.0</b>	<b>.0</b>
Impuestos			.0			.0
Cuotas y Aportaciones de Seguridad Social			.0			.0
Contribuciones de Mejoras			.0			.0
Derechos	.0	.0	.0	.0	.0	.0
Productos			.0			.0
Aprovechamientos			.0			.0
Participaciones, Aportaciones, Convenios, Incentivos Derivados de la Colaboración Fiscal y Fondos Distintos de Aportaciones			.0			.0
Transferencias, Asignaciones, Subsidios y Subvenciones, y Pensiones y Jubilaciones			.0			.0
<b>Ingresos de los Entes Públicos de los Poderes Legislativo y Judicial, de los Órganos Autónomos y del Sector Paraestatal o Paramunicipal, así como de las Empresas Productivas del Estado</b>	<b>1,389,872.2</b>	<b>103,742.9</b>	<b>1,493,615.1</b>	<b>1,464,308.4</b>	<b>1,464,308.4</b>	<b>74,436.2</b>
Cuotas y Aportaciones de Seguridad Social	.0	.0	.0	.0	.0	.0
Productos	.0	4,538.9	4,538.9	4,538.9	4,538.9	4,538.9
Ingresos por Venta de Bienes, Prestación de Servicios y Otros Ingresos	203,574.2	-201,852.6	1,721.6	4,477.0	4,477.0	-199,097.2
Transferencias, Asignaciones, Subsidios y Subvenciones, y Pensiones y Jubilaciones	1,186,298.0	301,056.6	1,487,354.6	1,455,292.5	1,455,292.5	268,994.5
<b>Ingresos Derivados de Financiamiento</b>	<b>.0</b>	<b>22,827.0</b>	<b>22,827.0</b>	<b>58,861.1</b>	<b>58,861.1</b>	<b>58,861.1</b>
Ingresos Derivados de Financiamientos	.0	22,827.0	22,827.0	58,861.1	58,861.1	58,861.1
<b>Total</b>	<b>1,389,872.2</b>	<b>126,569.9</b>	<b>1,516,442.1</b>	<b>1,523,169.5</b>	<b>1,523,169.5</b>	<b>133,297.3</b>
				<b>Ingresos excedentes<sup>1</sup></b>		



CONALEP

Colegio de Educación Profesional Técnica del Estado de México  
INGRESOS  
(Miles de Pesos)

INGRESOS	AUTORIZADO	PRESUPUESTO 2023			TOTAL AUTORIZADO	RECAUDADO	VARIACIÓN	
		ASIGNACIONES Y/O AMPLIACIONES	REDUCCIONES Y/O DISMINUCIONES	IMPORTE			%	
<b>INGRESOS DE GESTIÓN</b>	<b>203,574.2</b>		<b>203,574.2</b>					
Ingresos por Venta de Bienes y Servicios	203,574.2		203,574.2					
<b>PARTICIPACIONES, APORTACIONES, TRANSFERENCIAS, ASIGNACIONES, SUBSIDIOS Y OTRAS AYUDAS</b>	<b>1,186,298.0</b>	<b>306,994.4</b>	<b>5,937.8</b>	<b>1,487,354.6</b>	<b>1,455,292.5</b>	<b>32,062.1</b>	<b>2.2</b>	
Subsidio	1,186,298.0	306,994.4	5,937.8	1,487,354.6	1,455,292.5	32,062.1	2.2	
<b>OTROS INGRESOS Y BENEFICIOS</b>		<b>29,087.5</b>		<b>29,087.5</b>	<b>67,877.0</b>	<b>-38,789.5</b>	<b>-133.4</b>	
Productos		4,538.9		4,538.9	4,538.9			
Pasivos que se Generen como Resultado de Erogaciones que se Devengan en el Ejercicio Fiscal pero que queden Pendientes de Liquidar al Cierre del Mismo		22,827.0		22,827.0	58,861.1	-36,034.1	-157.9	
Ingresos Diversos		1,721.6		1,721.6	4,477.0	-2,755.4	-160.0	
<b>T O T A L</b>	<b>1,389,872.2</b>	<b>336,081.9</b>	<b>209,512.0</b>	<b>1,516,442.1</b>	<b>1,523,169.5</b>	<b>-6,727.4</b>	<b>-.4</b>	

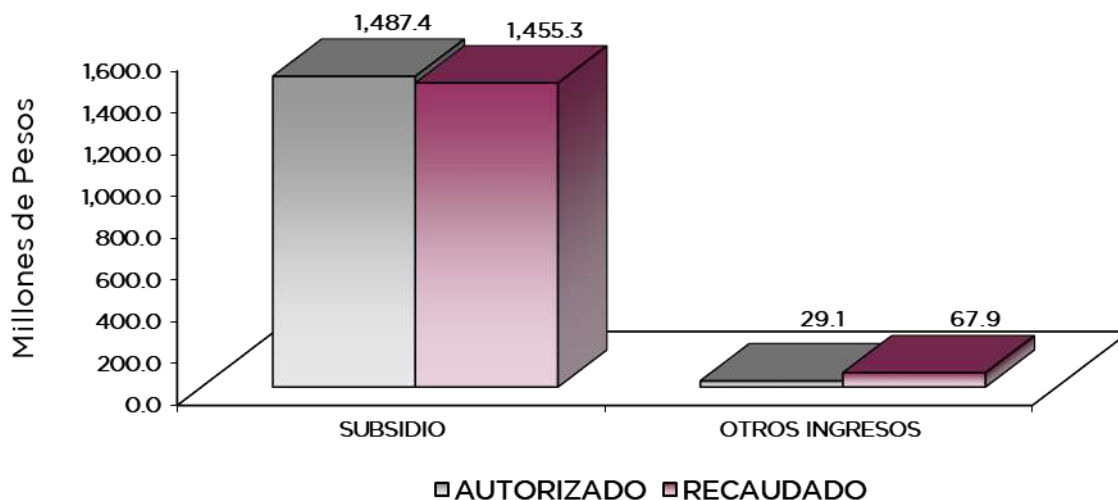

## NOTAS AL PRESUPUESTO DE INGRESOS

### INGRESOS

Se previó recaudar ingresos por 1 mil 389 millones 872.2 miles de pesos, posteriormente se dieron ampliaciones y cancelaciones netas de más por 126 millones 569.9 miles de pesos, obteniendo un autorizado por 1 mil 516 millones 442.1 miles de pesos, de los cuales se recaudaron 1 mil 523 millones 169.5 miles de pesos, por lo que se obtuvo una variación de 6 millones 727.4 miles de pesos, lo cual representó el 0.4 por ciento respecto al monto previsto.

### INGRESOS DE GESTIÓN

#### Ingresos por Venta de Bienes y Servicios

Se previó recaudar ingresos por 203 millones 574.2 miles de pesos, los cuales son registrados en subsidio estatal cumpliendo con el Convenio de Colaboración Administrativa para la Recaudación de los Ingresos percibidos por las Entidades Públicas.

### PARTICIPACIONES, APORTACIONES, TRANSFERENCIAS, ASIGNACIONES, SUBSIDIOS Y OTRAS AYUDAS

#### Subsidio

Se previó recaudar ingresos por este concepto 1 mil 186 millones 298 mil pesos, se autorizaron ampliaciones y cancelaciones netas de más por 301 millones 56.6 miles de pesos, obteniendo un autorizado modificado de 1 mil 487 millones 354.6 miles de pesos, de los cuales se recaudaron 1 mil 455 millones 292.5 miles de pesos, por lo que se obtuvo una variación de 32 millones 62.1 miles de pesos, lo cual representó el 2.2 por ciento respecto al monto previsto.

### OTROS INGRESOS Y BENEFICIOS

El importe recaudado fue por 67 millones 877 mil pesos, los cuales corresponden a pasivos pendientes de liquidar al cierre del ejercicio por 58 millones 861.1 miles de pesos, 4 millones 538.9 miles de pesos de Productos Financieros y otros ingresos por 4 millones 477 mil pesos.

CONALEP

**Colegio de Educación Profesional Técnica del Estado de México  
Estado Analítico del Ejercicio del Presupuesto de Egresos  
Clasificación por Objeto del Gasto (Capítulo y Concepto)  
Del 1 de Enero al 31 de Diciembre de 2023  
(Miles de Pesos)**

Concepto	Egresos					Subejercicio 6 = ( 3 - 4 )
	Aprobado	Ampliaciones/ (Reducciones)	Modificado	Devengado	Pagado	
	1	2	3 = ( 1 + 2 )	4	5	
<b>Servicios Personales</b>	<b>1,155,695.8</b>	<b>72,162.9</b>	<b>1,227,858.7</b>	<b>1,227,858.7</b>	<b>1,176,189.6</b>	<b>.0</b>
Remuneraciones al Personal de Carácter Permanente	242,923.2	3,499.0	246,422.2	246,422.2	223,365.1	.0
Remuneraciones al Personal de Carácter Transitorio	331,593.8	16,237.6	347,831.4	347,831.4	340,538.7	.0
Remuneraciones Adicionales y Especiales	281,954.7	-11,313.1	270,641.6	270,641.6	264,725.5	.0
Seguridad Social	132,486.1	2,155.6	134,641.7	134,641.7	130,160.5	.0
Otras Prestaciones Sociales y Económicas	164,436.4	54,500.6	218,937.0	218,937.0	208,015.0	.0
Previsiones			.0			.0
Pago de Estímulos a Servidores Públicos	2,301.6	7,083.2	9,384.8	9,384.8	9,384.8	.0
<b>Materiales y Suministros</b>	<b>31,550.6</b>	<b>19,520.3</b>	<b>51,070.9</b>	<b>50,702.0</b>	<b>49,462.7</b>	<b>368.9</b>
Materiales de Administración, Emisión de Documentos y Artículos	14,809.2	-4,442.0	10,367.2	10,167.2	10,167.2	200.0
Alimentos y Utensilios	343.3	1,304.8	1,648.1	1,618.1	1,618.1	30.0
Materias Primas y Materiales de Producción y Comercialización	4.0	10.7	14.7	14.7	14.7	.0
Materiales y Artículos de Construcción y de Reparación	7,897.7	4,299.2	12,196.9	12,156.0	10,916.7	40.9
Productos Químicos, Farmacéuticos y de Laboratorio	1,184.3	-59.4	1,124.9	1,124.9	1,124.9	.0
Combustibles, Lubricantes y Aditivos	2,648.3	671.0	3,319.3	3,319.3	3,319.3	.0
Vestuario, Blancos, Prendas de Protección y Artículos Deportivos	2,514.5	-1,686.5	828.0	828.0	828.0	.0
Materiales y Suministros Para Seguridad	5.0	-1.9	3.1	3.1	3.1	.0
Herramientas, Refacciones y Accesorios Menores	2,144.3	19,424.4	21,568.7	21,470.7	21,470.7	98.0
<b>Servicios Generales</b>	<b>198,625.8</b>	<b>6,170.5</b>	<b>204,796.3</b>	<b>204,447.1</b>	<b>200,169.0</b>	<b>349.2</b>
Servicios Básicos	15,983.3	121.9	16,105.2	16,105.2	16,105.2	.0
Servicios de Arrendamiento	29,545.9	-9,352.8	20,193.1	20,193.1	20,193.1	.0
Servicios Profesionales, Científicos, Técnicos y Otros Servicios	61,864.8	-879.6	60,985.2	60,985.2	58,773.6	.0
Servicios Financieros, Bancarios y Comerciales	6,178.1	1,835.9	8,014.0	8,014.0	8,014.0	.0
Servicios de Instalación, Reparación, Mantenimiento y Conservación	53,228.4	7,130.3	60,358.7	60,009.5	57,943.0	349.2
Servicios de Comunicación Social y Publicidad	1,458.2	-1,246.3	211.9	211.9	211.9	.0
Servicios de Traslado y Viáticos	5,215.3	1,325.0	6,540.3	6,540.3	6,540.3	.0
Servicios Oficiales	1,670.9	-1,391.6	279.3	279.3	279.3	.0
Otros Servicios Generales	23,480.9	8,627.7	32,108.6	32,108.6	32,108.6	.0
<b>Transferencias, Asignaciones, Subsidios y Otras Ayudas</b>	<b>4,000.0</b>	<b>2,807.6</b>	<b>6,807.6</b>	<b>6,807.6</b>	<b>6,807.6</b>	<b>.0</b>
Transferencias Internas y Asignaciones al Sector Público			.0			.0
Transferencias al Resto del Sector Público			.0			.0
Subsidios y Subvenciones			.0			.0
Ayudas Sociales	4,000.0	2,807.6	6,807.6	6,807.6	6,807.6	.0
Pensiones y Jubilaciones			.0			.0
Transferencias a Fideicomisos, Mandatos y Otros Análogos			.0			.0
Transferencias a la Seguridad Social			.0			.0
Donativos			.0			.0
Transferencias al Exterior			.0			.0
<b>Bienes Muebles, Inmuebles e Intangibles</b>	<b>.0</b>	<b>3,081.6</b>	<b>3,081.6</b>	<b>3,081.6</b>	<b>2,330.9</b>	<b>.0</b>
Mobiliario y Equipo de Administración		3,081.6	3,081.6	3,081.6	2,330.9	.0
Mobiliario y Equipo Educativo y Recreativo			.0			.0
Equipo e Instrumental Médico y de Laboratorio			.0			.0
Vehículos y Equipo de Transporte			.0			.0
Equipo de Defensa y Seguridad			.0			.0
Maquinaria, Otros Equipos y Herramientas			.0			.0
Activos Biológicos			.0			.0
Bienes Inmuebles			.0			.0
Activos Intangibles			.0			.0
<b>Inversión Pública</b>	<b>.0</b>	<b>.0</b>	<b>.0</b>	<b>.0</b>	<b>.0</b>	<b>.0</b>
Obra Pública en Bienes de Dominio Público			.0			.0
Obra Pública en Bienes Propios			.0			.0
Proyectos Productivos y Acciones de Fomento			.0			.0
<b>Inversiones Financieras y Otras Provisiones</b>	<b>.0</b>	<b>.0</b>	<b>.0</b>	<b>.0</b>	<b>.0</b>	<b>.0</b>
Inversiones Para el Fomento de Actividades Productivas			.0			.0
Acciones y Participaciones de Capital			.0			.0
Compra de Títulos y Valores			.0			.0
Concesión de Préstamos			.0			.0
Inversiones en Fideicomisos, Mandatos y Otros Análogos			.0			.0
Otras Inversiones Financieras			.0			.0
Provisiones para Contingencias y Otras Erogaciones Especiales			.0			.0
<b>Participaciones y Aportaciones</b>	<b>.0</b>	<b>.0</b>	<b>.0</b>	<b>.0</b>	<b>.0</b>	<b>.0</b>
Participaciones			.0			.0
Aportaciones			.0			.0
Convenios			.0			.0
<b>Deuda Pública</b>	<b>.0</b>	<b>22,827.0</b>	<b>22,827.0</b>	<b>22,581.3</b>	<b>22,581.3</b>	<b>245.7</b>
Amortización de la Deuda Pública			.0			.0
Intereses de la Deuda Pública			.0			.0
Comisiones de la Deuda Pública			.0			.0
Gastos de la Deuda Pública			.0			.0
Costo por Coberturas			.0			.0
Apoyos Financieros			.0			.0
Adeudos de Ejercicios Fiscales Anteriores		22,827.0	22,827.0	22,581.3	22,581.3	245.7
<b>Total del Gasto</b>	<b>1,389,872.2</b>	<b>126,569.9</b>	<b>1,516,442.1</b>	<b>1,515,478.3</b>	<b>1,457,541.1</b>	<b>963.8</b>



CONALEP

**Colegio de Educación Profesional Técnica del Estado de México**  
**Estado Analítico del Ejercicio del Presupuesto de Egresos**  
**Clasificación Económica (por Tipo de Gasto)**  
**Del 1 de Enero al 31 de Diciembre de 2023**  
**(Miles de Pesos)**

Concepto	Egresos					Subejercicio
	Aprobado	Ampliaciones/ (Reducciones)	Modificado	Devengado	Pagado	
	1	2	3 = (1 + 2)	4	5	
Gasto Corriente	1,389,872.2	100,661.3	1,490,533.5	1,489,815.4	1,432,628.9	718.1
Gasto de Capital		3,081.6	3,081.6	3,081.6	2,330.9	
Amortización de la Deuda y Disminución de Pasivos		22,827.0	22,827.0	22,581.3	22,581.3	245.7
Pensiones y Jubilaciones			-			
Participaciones			-			
<b>Total del Gasto</b>	<b>1,389,872.2</b>	<b>126,569.9</b>	<b>1,516,442.1</b>	<b>1,515,478.3</b>	<b>1,457,541.1</b>	<b>963.8</b>

**Colegio de Educación Profesional Técnica del estado de México**  
**Estado Analítico del Ejercicio del Presupuesto de Egresos**  
**Clasificación Administrativa**  
**Del 1 de Enero al 31 de Diciembre de 2023**  
**(Miles de Pesos)**

Concepto	Egresos					Subejercicio
	Aprobado	Ampliaciones/ (Reducciones)	Modificado	Devengado	Pagado	
	1	2	3 = (1 + 2)	4	5	
Entidades Paraestatales y Fideicomisos No Empresariales y No Financieros	1,389,872.2	126,569.9	1,516,442.1	1,515,478.3	1,457,541.1	963.8
Instituciones Públicas de Seguridad Social			-			-
Entidades Paraestatales Empresariales No Financieras con Participación Estatal Mayoritaria			-			-
Fideicomisos Empresariales No Financieros con Participación Estatal Mayoritaria			-			-
Entidades Paraestatales Empresariales Financieras Monetarias con Participación Estatal Mayoritaria			-			-
Entidades Paraestatales Empresariales Financieras No Monetarias con Participación Estatal Mayoritaria			-			-
Fideicomisos Financieros Públicos con Participación Estatal Mayoritaria			-			-
<b>Total del Gasto</b>	<b>1,389,872.2</b>	<b>126,569.9</b>	<b>1,516,442.1</b>	<b>1,515,478.3</b>	<b>1,457,541.1</b>	<b>963.8</b>

**Colegio de Educación Profesional Técnica del Estado de México**  
**Estado Analítico del Ejercicio del Presupuesto de Egresos**  
**Clasificación Administrativa**  
**Del 1 de Enero al 31 de Diciembre de 2023**  
**(Miles de Pesos)**

Concepto	Egresos					Subejercicio
	Aprobado	Ampliaciones/ (Reducciones)	Modificado	Devengado	Pagado	
	1	2	3 = (1 + 2)	4	5	
228C1800000000 Colegio de Educación Profesional Técnica del Estado de México	1,389,872.2	126,569.9	1,516,442.1	1,515,478.3	1,457,541.1	963.8
<b>Total del Gasto</b>	<b>1,389,872.2</b>	<b>126,569.9</b>	<b>1,516,442.1</b>	<b>1,515,478.3</b>	<b>1,457,541.1</b>	<b>963.8</b>



CONALEP

**Colegio de Educación Profesional Técnica del Estado de México**  
**Estado Analítico del Ejercicio del Presupuesto de Egresos**  
**Clasificación Administrativa**  
**Del 1 de Enero al 31 de Diciembre de 2023**  
**(Miles de Pesos)**

Concepto	Egresos					Subejercicio
	Aprobado	Ampliaciones/ (Reducciones)	Modificado	Devengado	Pagado	
	1	2	3 = (1 + 2)	4	5	
Poder Ejecutivo	1,389,872.2	126,569.9	1,516,442.1	1,515,478.3	1,457,541.1	963.8
Poder Legislativo			-			-
Poder Judicial			-			-
Órganos Autónomos			-			-
<b>Total del Gasto</b>	<b>1,389,872.2</b>	<b>126,569.9</b>	<b>1,516,442.1</b>	<b>1,515,478.3</b>	<b>1,457,541.1</b>	<b>963.8</b>

**Colegio de Educación Profesional Técnica del Estado de México**  
**Estado Analítico del Ejercicio del Presupuesto de Egresos**  
**Clasificación Funcional (Finalidad y Función)**  
**Del 1 de Enero al 31 de Diciembre de 2023**  
**(Miles de Pesos)**

Concepto	Egresos					Subejercicio
	Aprobado	Ampliaciones/ (Reducciones)	Modificado	Devengado	Pagado	
	1	2	3 = (1 + 2)	4	5	
<b>Gobierno</b>	<b>5,498.0</b>	<b>279.9</b>	<b>5,777.9</b>	<b>5,777.9</b>	<b>5,777.9</b>	<b>-</b>
Legislación			-			-
Justicia			-			-
Coordinación de la Política de Gobierno	5,498.0	279.9	5,777.9	5,777.9	5,777.9	-
Relaciones Exteriores			-			-
Asuntos Financieros y Hacendarios			-			-
Seguridad Nacional			-			-
Asuntos de Orden Público y de Seguridad Interior			-			-
Otros Servicios Generales			-			-
<b>Desarrollo Social</b>	<b>1,384,374.2</b>	<b>103,463.0</b>	<b>1,487,837.2</b>	<b>1,487,119.1</b>	<b>1,429,181.9</b>	<b>718.1</b>
Protección Ambiental			-			-
Vivienda y Servicios a la Comunidad			-			-
Salud			-			-
Recreación, Cultura y Otras Manifestaciones Sociales			-			-
Educación	1,384,374.2	103,463.0	1,487,837.2	1,487,119.1	1,429,181.9	718.1
Protección Social			-			-
Otros Asuntos Sociales			-			-
<b>Desarrollo Económico</b>	<b>-</b>	<b>-</b>	<b>-</b>	<b>-</b>	<b>-</b>	<b>-</b>
Asuntos Económicos, Comerciales y Laborales en General			-			-
Agropecuaria, Silvicultura, Pesca y Caza			-			-
Combustibles y Energía			-			-
Minería, Manufacturas y Construcción			-			-
Transporte			-			-
Comunicaciones			-			-
Turismo			-			-
Ciencia, Tecnología e Innovación			-			-
Otras Industrias y Otros Asuntos Económicos			-			-
<b>Otras no Clasificadas en Funciones Anteriores</b>	<b>-</b>	<b>22,827.0</b>	<b>22,827.0</b>	<b>22,581.3</b>	<b>22,581.3</b>	<b>245.7</b>
Transacciones de la Deuda Pública / Costo Financiero de la Deuda			-			-
Transferencias, Participaciones y Aportaciones entre Diferentes Niveles y Órdenes de Gobierno			-			-
Saneamiento del Sistema Financiero			-			-
Adeudos de Ejercicios Fiscales Anteriores		22,827.0	22,827.0	22,581.3	22,581.3	245.7
<b>Total del Gasto</b>	<b>1,389,872.2</b>	<b>126,569.9</b>	<b>1,516,442.1</b>	<b>1,515,478.3</b>	<b>1,457,541.1</b>	<b>963.8</b>





CONALEP

**Colegio de Educación Profesional Técnica del Estado de México**  
**Endeudamiento Neto**  
**Del 1 de Enero al 31 de Diciembre de 2023**  
**(Miles de Pesos)**

Identificación de Crédito o Instrumento	Contratación/Colocación	Amortización	Endeudamiento Neto
	A	B	C = A - B
<b>Créditos Bancarios</b>			
			-
			-
			-
			-
			-
			-
			-
			-
<b>Total Créditos Bancarios</b>		-	-
<b>Otros Instrumentos de Deuda</b>			
			-
			-
			-
			-
			-
			-
<b>Total Otros Instrumentos de Deuda</b>	-	-	-
<b>TOTAL</b>	-	-	-

No Aplica

**Colegio de Educación Profesional Técnica del Estado de México**  
**Intereses de la Deuda**  
**Del 1 de Enero al 31 de Diciembre de 2023**  
**(Miles de Pesos)**

Identificación de Crédito o Instrumento	Devengado	Pagado
<b>Créditos Bancarios</b>		
<b>Total de Intereses de Créditos Bancarios</b>	-	-
<b>Otros Instrumentos de Deuda</b>		
<b>Total de Intereses de Otros Instrumentos de Deuda</b>	-	-
<b>TOTAL</b>	-	-

No Aplica



CONALEP

Colegio de Educación Profesional Técnica del Estado de México  
EGRESOS POR CAPÍTULO  
(Miles de Pesos)

EGRESOS	PRESUPUESTO 2023			TOTAL AUTORIZADO	EJERCIDO	VARIACIÓN	
	AUTORIZADO	ASIGNACIONES Y/O AMPLIACIONES	REDUCCIONES Y/O DISMINUCIONES			IMPORTE	%
Servicios Personales	1,155,695.8	439,623.9	367,461.0	1,227,858.7	1,227,858.7		
Materiales y Suministros	31,550.6	48,579.1	29,058.8	51,070.9	50,702.0	368.9	.7
Servicios Generales	198,625.8	75,153.7	68,983.2	204,796.3	204,447.1	349.2	.2
Transferencias, Asignaciones, Subsidios y Otras Ayudas	4,000.0	6,577.3	3,769.7	6,807.6	6,807.6		
Bienes Muebles, Inmuebles e Intangibles		3,196.7	115.1	3,081.6	3,081.6		
Deuda Pública		22,827.0		22,827.0	22,581.3	245.7	1.1
<b>T O T A L</b>	<b>1,389,872.2</b>	<b>595,957.7</b>	<b>469,387.8</b>	<b>1,516,442.1</b>	<b>1,515,478.3</b>	<b>963.8</b>	<b>.1</b>

p

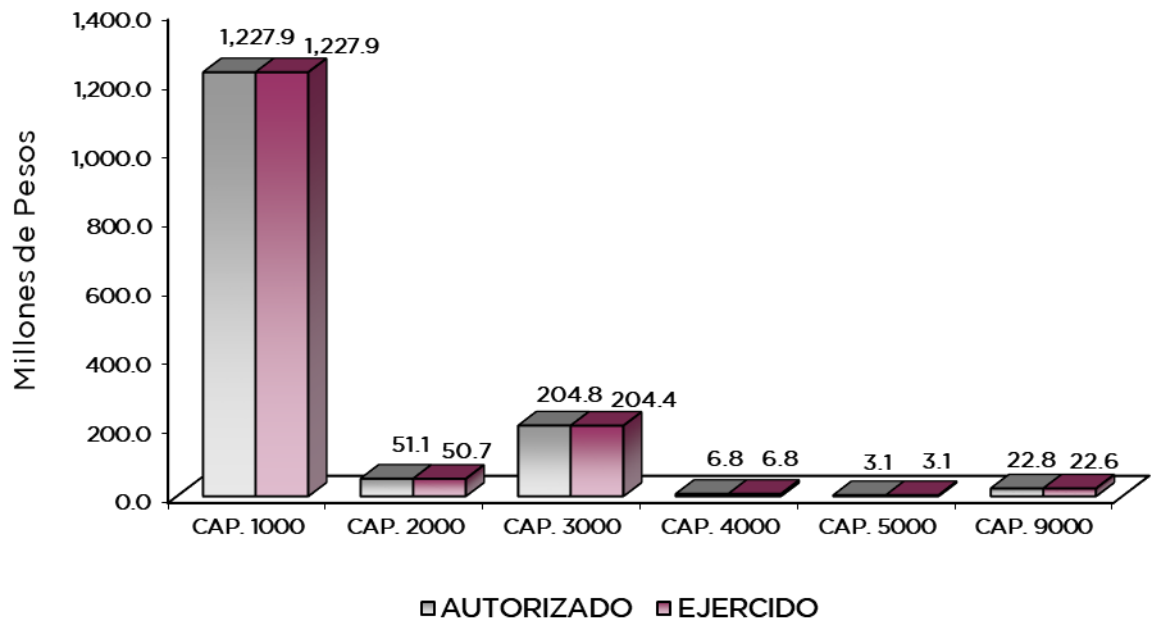

## NOTAS AL PRESUPUESTO DE EGRESOS

### EGRESOS

Se tuvo un presupuesto autorizado de 1 mil 389 millones 872.2 miles de pesos, presentando ampliaciones, cancelaciones y traspasos netos de más por 126 millones 569.9 miles de pesos, con lo que se determinó un presupuesto modificado de 1 mil 516 millones 442.1 miles de pesos, de los cuales se ejercieron 1 mil 515 millones 478.3 miles de pesos, obteniendo un subejercido por 963.8 miles de pesos, que representó el 0.1 por ciento respecto al monto autorizado.

### SERVICIOS PERSONALES

Se autorizó para este capítulo 1 mil 155 millones 695.8 miles de pesos, posteriormente se dieron ampliaciones y traspasos netos de más por 72 millones 162.9 miles de pesos, por lo que se obtuvo un modificado autorizado de 1 mil 227 millones 858.7 miles de pesos, de los cuales se ejercieron en su totalidad.

### MATERIALES Y SUMINISTROS

Se autorizó para este capítulo 31 millones 550.6 miles de pesos, posteriormente se dieron ampliaciones, cancelaciones y traspasos netos de más por 19 millones 520.3 miles de pesos, obteniendo un presupuesto modificado por 51 millones 70.9 miles de pesos. El importe ejercido fue por 50 millones 702 mil pesos, obteniendo un subejercido de 368.9 miles de pesos, que representó el 0.7 por ciento respecto al monto autorizado.

### SERVICIOS GENERALES

El presupuesto autorizado para este capítulo fue de 198 millones 625.8 miles de pesos, posteriormente se dieron ampliaciones, cancelaciones y traspasos netos de más por 6 millones 170.5 miles de pesos, obteniendo un presupuesto modificado de 204 millones 796.3 miles de pesos. De dicho importe se ejercieron 204 millones 447.1 miles de pesos, obteniendo un subejercido de 349.2 miles de pesos, lo que representó el 0.2 por ciento respecto al monto autorizado.

### TRANSFERENCIAS, ASIGNACIONES, SUBSIDIOS Y OTRAS AYUDAS

El presupuesto autorizado para este capítulo fue de 4 millones de pesos, posteriormente se dieron ampliaciones y traspasos netos de más por 2 millones 807.6 miles de pesos, obteniendo un presupuesto modificado de 6 millones 807.6 miles de pesos, los cuales se ejercieron en su totalidad.

### BIENES MUEBLES, INMUEBLES E INTANGIBLES

Para este capítulo se dieron ampliaciones y traspasos netos por 3 millones 81.6 miles de pesos, los cuales se ejercieron en su totalidad.

### DEUDA PÚBLICA

Se autorizó una ampliación por 22 millones 827 mil pesos para el pago de pasivos derivados de erogaciones devengadas y pendiente de liquidar de Adeudos de Ejercicios Fiscales Anteriores, de los cuales se ejercieron 22 millones 581.3 miles de pesos, obteniendo un subejercido de 245.7 miles de pesos, lo que representó el 1.1 por ciento respecto al monto autorizado.



CONALEP

INFORMACIÓN PRESUPUESTAL

Colegio de Educación Profesional Técnica del Estado de México  
EGRESOS POR OBJETO DEL GASTO  
(Miles de Pesos)

CAPÍTULO Y OBJETO DEL GASTO	PRESUPUESTO 2023			TOTAL AUTORIZADO	EJERCIDO	VARIACIÓN
	AUTORIZADO	ASIGNACIONES Y/O AMPLIACIONES	REDUCCIONES Y/O DISMINUCIONES			
<b>SERVICIOS PERSONALES</b>	<b>1,155,695.8</b>	<b>439,623.9</b>	<b>367,461.0</b>	<b>1,227,858.7</b>	<b>1,227,858.7</b>	<b>0.0</b>
Sueldo Base	242,923.2	60,760.0	57,261.0	246,422.2	246,422.2	
Sueldos y salarios compactados al personal eventual	331,593.8	87,161.5	70,923.9	347,831.4	347,831.4	
Prima por Años de Servicio	1,861.1	2,169.9	1,273.7	2,757.3	2,757.3	
Prima de Antigüedad	68,891.1	27,525.3	15,463.4	80,953.0	80,953.0	
Prima Vacacional	26,596.0	13,497.6	16,027.6	24,066.0	24,066.0	
Aguinaldo	29,766.2	20,551.9	22,592.2	27,725.9	27,725.9	
Aguinaldo eventuales	37,345.7	22,951.1	21,007.8	39,289.0	39,289.0	
Compensación	27,328.0	14,383.7	6,008.9	35,702.8	35,702.8	
Compensación por Riesgo Profesional	912.7	2.1	405.7	509.1	509.1	
Gratificación	77,612.4	14,119.5	48,564.4	43,167.5	43,167.5	
Gratificación por Convenio	5,502.3	4,265.9	559.8	9,208.4	9,208.4	
Gratificación por Productividad	6,139.2	1,876.5	753.1	7,262.6	7,262.6	
Aportaciones al ISSSTE	82,799.8	12,885.9	12,981.9	82,703.8	82,703.8	
FOVISSSTE	30,577.4	4,345.7	4,045.0	30,878.1	30,878.1	
SAR (Sistema de Ahorro para el Retiro)	12,231.0	2,576.4	1,498.3	13,309.1	13,309.1	
Seguros y fianzas	6,877.9	1,957.4	1,084.6	7,750.7	7,750.7	
Cuotas para fondo de retiro	4,982.9	3,054.6	3,612.1	4,425.4	4,425.4	
Seguro de separación individualizado	4,003.1		4,003.1			
Liquidaciones por Indemnizaciones, por Sueldos y Salarios Caidos	335.3	133.6	409.1	59.8	59.8	
Días cívicos y económicos	4,731.0	2,987.6	3,386.6	4,332.0	4,332.0	
Gastos relacionados al magisterio	47,734.7	62,410.1	38,915.7	71,229.1	71,229.1	
Día del maestro y del servidor público	10,263.9	4,144.1	6,546.4	7,861.6	7,861.6	
Otros gastos derivados de convenio	39,547.9	57,242.0	21,730.0	75,059.9	75,059.9	
Becas institucionales	32,079.7	6,823.6	5,777.1	33,126.2	33,126.2	
Elaboración de tesis		97.8		97.8	97.8	
Despensa	20,757.9	4,461.4	2,474.1	22,745.2	22,745.2	
Estímulos por puntualidad y asistencia	2,301.6	7,238.7	155.5	9,384.8	9,384.8	
<b>MATERIALES Y SUMINISTROS</b>	<b>31,550.6</b>	<b>48,579.1</b>	<b>29,058.8</b>	<b>51,070.9</b>	<b>50,702.0</b>	<b>368.9</b>
Materiales y Útiles de Oficina	1,855.3	3,062.1	2,090.0	2,827.4	2,827.4	
Enseres de Oficina	2.0	82.1	3.2	80.9	80.9	
Material y Útiles de Imprenta y Reproducción		3.9		3.9	3.9	
Materiales y Útiles para el Procesamiento en Equipos y Bienes Informáticos	437.4	277.9	504.9	210.4	210.4	
Material de Información	58.8	248.5	58.8	248.5	248.5	
Material y Enseres de Limpieza	206.5	317.9	117.3	407.1	407.1	
Material Didáctico	12,249.2	6,202.0	11,862.2	6,589.0	6,589.0	200.0
Productos Alimenticios para Personas	341.3	1,475.6	201.9	1,615.0	1,585.0	30.0
Utensilios para el Servicio de Alimentación	2.0	36.8	5.7	33.1	33.1	
Materias primas y materiales de producción		.3		.3	.3	
Materias primas textiles		.9		.9	.9	
Productos de papel, cartón e impresos adquiridos como materia prima		2.4		2.4	2.4	
Combustibles, lubricantes, aditivos, carbón y sus derivados adquiridos como materia prima		3.3		3.3	3.3	
Productos químicos, farmacéuticos y de laboratorio adquiridos como materia prima	4.0	1.1	4.0	1.1	1.1	
Productos de cuero, piel, plástico y hule adquiridos como materia prima		6.7		6.7	6.7	
Productos minerales no metálicos		3.0		3.0	3.0	
Cemento y productos de concreto	16.7	27.7	16.5	27.9	27.9	
Cal, yeso y productos de yeso		4.9		4.9	4.9	
Madera y productos de madera	875.3	500.0	540.9	834.4	834.4	
Vidrio y productos de vidrio	99.5	25.1	98.9	25.7	25.7	
Material Eléctrico y Electrónico	2,332.3	3,093.3	1,758.7	3,666.9	3,627.0	39.9
Artículos metálicos para la construcción	1,603.5	4,205.0	3,550.3	2,258.2	2,257.2	1.0
Materiales Complementarios	1.0	98.8	3.4	96.4	96.4	
Material de Señalización	29.0	51.6	31.4	49.2	49.2	
Árboles y Plantas de Ornato	1.5	10.9	1.5	10.9	10.9	
Materiales de Construcción	1,990.1	3,468.8	1,614.6	3,844.3	3,844.3	
Estructuras y Manufacturas para Todo Tipo de Construcción	948.8	1,040.9	614.6	1,375.1	1,375.1	
Sustancias Químicas	50.0	16.8	14.4	52.4	52.4	
Plaguicidas, abonos y fertilizantes		2.4		2.4	2.4	
Medicinas y Productos Farmacéuticos	9.2	17.9	9.2	17.9	17.9	
Materiales, Accesorios y Suministros Médicos	1,003.6	969.6	998.1	975.1	975.1	
Materiales, Accesorios y Suministros de Laboratorio	10.2	1.3	10.2	1.3	1.3	
Fibras sintéticas, hules, plásticos y derivados	111.2	64.0	101.2	74.0	74.0	
Otros productos químicos	.1	1.8	.1	1.8	1.8	
Combustibles, Lubricantes y Aditivos	2,648.3	1,566.3	895.3	3,319.3	3,319.3	
Vestuario y Uniformes	2,428.8	475.3	2,155.0	749.1	749.1	



## CONALEP

CAPÍTULO Y OBJETO DEL GASTO	PRESUPUESTO 2023			TOTAL AUTORIZADO	EJERCIDO	VARIACIÓN
	AUTORIZADO	ASIGNACIONES Y/O AMPLIACIONES	REDUCCIONES Y/O DISMINUCIONES			
Prendas de Seguridad y Protección Personal	.7	11.1	3.3	8.5	8.5	
Artículos Deportivos	80.4	49.7	85.7	44.4	44.4	
Productos textiles	4.0	16.5	1.3	19.2	19.2	
Blancos y Otros Productos Textiles	.6	6.8	.6	6.8	6.8	
Prendas de Protección	5.0	3.1	5.0	3.1	3.1	
Refacciones, Accesorios y Herramientas	684.2	466.8	514.9	636.1	539.7	96.4
Refacciones y Accesorios Menores de Edificios	12.0	121.1	9.2	123.9	123.9	
Refacciones y accesorios menores de mobiliario y equipo de administración, educacional y recreativo	1.4	22.0	1.4	22.0	22.0	
Refacciones y Accesorios para Equipo de Cómputo	513.5	19,915.0	688.7	19,739.8	19,738.2	1.6
Refacciones y Accesorios Menores para Equipo de Transporte	125.4	42.5	49.6	118.3	118.3	
Artículos para la Extinción de Incendios	807.5	524.9	432.5	899.9	899.9	
Refacciones y Accesorios Menores de Maquinaria y Otros Equipos	.2	22.7	4.3	18.6	18.6	
Medidores de Agua	.1	10.0		10.1	10.1	
Otros Enseres						
<b>SERVICIOS GENERALES</b>	<b>198,625.8</b>	<b>75,153.7</b>	<b>68,983.2</b>	<b>204,796.3</b>	<b>204,447.1</b>	<b>349.2</b>
Servicio de Energía Eléctrica	12,323.3	4,210.8	3,979.7	12,554.4	12,554.4	
Gas	116.9	52.5	44.2	125.2	125.2	
Servicio de Agua	249.8	1,127.0	130.4	1,246.4	1,246.4	
Servicio de Telefonía Convencional	1,528.4	26.0	473.6	1,080.8	1,080.8	
Servicios de Acceso a Internet	1,718.0	125.6	745.3	1,098.3	1,098.3	
Servicio Postal y Telegráfico	46.9		46.9			
Arrendamiento de Edificios y Locales	552.0	290.1	27.6	814.5	814.5	
Arrendamiento de Vehículos	236.1	2,715.7	1,362.7	1,589.1	1,589.1	
Arrendamiento de Maquinaria y Equipo	2,789.6	2,272.3	667.7	4,394.2	4,394.2	
Arrendamiento de Activos Intangibles	25,968.2	10,538.2	23,111.1	13,395.3	13,395.3	
Asesorías Asociadas a Convenios o Acuerdos	21,205.3	3,189.2	9,227.4	15,167.1	15,167.1	
Servicios Informáticos	79.5	117.0	98.5	98.0	98.0	
Capacitación	3,154.2	1,711.4	1,241.8	3,623.8	3,623.8	
Servicios de Investigación Científica y Desarrollo						
Servicios de Apoyo Administrativo y Fotocopiado	18.5	4.7	19.5	3.7	3.7	
Servicios de Impresión de Documentos Oficiales	3,083.3	3,589.8	1,622.4	5,050.7	5,050.7	
Servicios de Vigilancia	34,324.0	7,639.8	4,931.9	37,031.9	37,031.9	
Servicios Profesionales		10.0		10.0	10.0	
Servicios Bancarios y Financieros	785.9	1,244.0	401.9	1,628.0	1,628.0	
Seguros y Fianzas	5,170.5	2,409.0	1,485.6	6,093.9	6,093.9	
Fletes y Maniobras	221.7	182.3	111.9	292.1	292.1	
Reparación y Mantenimiento de Inmuebles	11,589.0	8,530.0	3,688.0	16,431.0	16,431.0	
Adaptación de locales, almacenes, bodegas y edificios		4.7		4.7	4.7	
Reparación, Mantenimiento e Instalación de Mobiliario y Equipo de Oficina	18.7	29.5	17.1	31.1	31.1	
Reparación, Instalación y Mantenimiento de Bienes Informáticos	59.6	19.5	59.6	19.5	19.5	
Microfilmación y Tecnologías de la Información						
Reparación y Mantenimiento de Vehículos Terrestres, Aéreos y Lacustres	575.6	313.3	229.5	659.4	659.4	
Reparación, Instalación y Mantenimiento de Máquinaria, Equipo Instrumental y Diversos	5,494.8	4,186.5	5,415.1	4,266.2	3,917.0	349.2
Servicios de Lavandería, Limpieza e Higiene	21,844.1	2,913.0	1,039.4	23,717.7	23,717.7	
Servicios de Fumigación	13,646.6	1,852.4	269.9	15,229.1	15,229.1	
Publicaciones Oficiales y de Información en General para Difusión	491.0	10.4	289.7	211.7	211.7	
Servicios de Fotografía	489.8	.2	489.8	.2	.2	
Servicios de Cine y Grabación	477.4		477.4			
Transportación Aérea	6.3	412.0	92.0	326.3	326.3	
Gastos de Traslado por Vía Terrestre	5,100.7	1,344.4	467.1	5,978.0	5,978.0	
Viáticos en el País	103.6	115.4	210.1	8.9	8.9	
Gastos de hospedaje en territorio nacional	4.7	276.4	54.3	226.8	226.8	
Otros Servicios de Traslado y Hospedaje		.4		.4	.4	
Congresos y Convenciones	1,670.9	191.8	1,583.4	279.3	279.3	
Otros Impuestos y Derechos	64.2	105.1	3.9	165.4	165.4	
Impuesto sobre Erogaciones por Remuneraciones al Trabajo Personal	23,158.3	13,265.8	4,618.7	31,805.4	31,805.4	
Cuotas y suscripciones		1.8		1.8	1.8	
Gastos de Servicios Menores	258.4	7.4	248.1	17.7	17.7	
Inscripciones y arbitrajes		118.3		118.3	118.3	
<b>TRANSFERENCIAS, ASIGNACIONES, SUBSIDIOS Y OTRAS AYUDAS</b>	<b>4,000.0</b>	<b>6,577.3</b>	<b>3,769.7</b>	<b>6,807.6</b>	<b>6,807.6</b>	<b>0.0</b>
Becas	4,000.0	6,577.3	3,769.7	6,807.6	6,807.6	
<b>BIENES MUEBLES, INMUEBLES E INTANGIBLES</b>		<b>3,196.7</b>	<b>115.1</b>	<b>3,081.6</b>	<b>3,081.6</b>	<b>0.0</b>
Muebles y Enseres		2,877.2	115.1	2,762.1	2,762.1	
Bienes Informáticos		233.0		233.0	233.0	
Otros Equipos Eléctricos y Electrónicos de Oficina		86.5		86.5	86.5	
<b>DEUDA PÚBLICA</b>		<b>22,827.0</b>		<b>22,827.0</b>	<b>22,581.3</b>	<b>245.7</b>
Por el Ejercicio Inmediato Anterior		22,827.0		22,827.0	22,581.3	245.7
<b>T O T A L</b>	<b>1,389,872.2</b>	<b>595,957.7</b>	<b>469,387.8</b>	<b>1,516,442.1</b>	<b>1,515,478.3</b>	<b>963.8</b>



CONALEP



# INFORMACIÓN PROGRAMÁTICA



CONALEP





CONALEP

Colegio de Educación Profesional Técnica del Estado de México  
Gasto por Categoría Programática  
Del 1 de Enero al 31 de Diciembre de 2023  
(Miles de Pesos)

Concepto	Egresos					Subejercicio 6=(3 - 4)
	Aprobado	Ampliaciones/ (Reducciones)	Modificado	Devengado	Pagado	
	1	2	3=(1 + 2)	4	5	
<b>Programas</b>	1,389,872.2	103,742.9	1,493,615.1	1,492,897.0	1,434,959.8	718.1
<b>Subsidios: Sector Social y Privado o Entidades Federativas y Municipios</b>	-	-	-	-	-	-
Sujetos a Reglas de Operación			-			-
Otros Subsidios			-			-
<b>Desempeño de las Funciones</b>	1,389,872.2	103,742.9	1,493,615.1	1,492,897.0	1,434,959.8	718.1
Prestación de Servicios Públicos	1,389,872.2	103,742.9	1,493,615.1	1,492,897.0	1,434,959.8	718.1
Provisión de Bienes Públicos			-			-
Planeación, Seguimiento y Evaluación de Políticas Públicas			-			-
Promoción y Fomento			-			-
Regulación y Supervisión			-			-
Funciones de las Fuerzas Armadas (Únicamente Gobierno Federal)			-			-
Específicos			-			-
Proyectos de Inversión			-			-
<b>Administrativos y de Apoyo</b>	-	-	-	-	-	-
Apoyo al Proceso Presupuestario y para Mejorar la Eficiencia Institucional			-			-
Apoyo a la Función Pública y al Mejoramiento de la Gestión			-			-
Operaciones Ajenas			-			-
<b>Compromisos</b>	-	-	-	-	-	-
Obligaciones de Cumplimiento de Resolución Jurisdiccional			-			-
Desastres Naturales			-			-
<b>Obligaciones</b>	-	-	-	-	-	-
Pensiones y Jubilaciones			-			-
Aportaciones a la Seguridad Social			-			-
Aportaciones a Fondos de Estabilización			-			-
Aportaciones a Fondos de Inversión y Reestructura de Pensiones			-			-
<b>Programa de Gasto Federalizado (Gobierno Federal)</b>	-	-	-	-	-	-
Gasto Federalizado			-			-
<b>Participaciones a Entidades Federativas y Municipios</b>			-			-
<b>Costo Financiero, Deuda o Apoyos a Deudores y Ahorradores de la Banca</b>			-			-
<b>Adeudos de Ejercicios Fiscales Anteriores</b>		22,827.0	22,827.0	22,581.3	22,581.3	245.7
<b>Total del Gasto</b>	1,389,872.2	126,569.9	1,516,442.1	1,515,478.3	1,457,541.1	963.8



CONALEP

El Plan de Desarrollo del Estado de México 2017-2023, es un instrumento prospectivo con una visión hacia 2030. En él se concentran las bases para la elaboración de los programas sectoriales, especiales y regionales que delinearán de manera más puntual y detallada los pasos para el cumplimiento de los objetivos establecidos, así como los planes específicos de inversión que permitirán realizar la proyección de los recursos financieros. Este esfuerzo colectivo plasma los retos y desafíos de la agenda gubernamental con un profundo sentido de responsabilidad y con el compromiso de lograr un desarrollo democrático.

**SOCIAL**

Programas de nueva generación para disminuir la desigualdad. El Gobierno del Estado de México considera prioritario desarrollar y conservar familias fuertes, promover el empleo y proteger el ingreso, particularmente el de las mujeres. En correspondencia con la Agenda 2030, el logro de estos propósitos influirá directa e indirectamente el cumplimiento de las metas globales que contribuirán a disminuir la pobreza y el hambre; procurarán el acceso a una vivienda y a servicios básicos adecuados; reducirán las desigualdades y la discriminación; promoverán una educación inclusiva, equitativa y de calidad, así como una vida sana y en general el bienestar. Diagnóstico: Pobreza y Hambre en el Estado de México.

**GOBIERNO CAPAZ Y RESPONSABLE**

El reto de los gobiernos actuales versa sobre la eficacia en solucionar los problemas endémicos que aquejan a las sociedades modernas y uno de los mayores retos es hacerlo con apego al Estado de Derecho, ya que éste aporta las normas y los valores fundamentales que rigen la convivencia social, así como los derechos y obligaciones de los actores sociales y políticos.

Colegio de Educación Profesional Técnica del Estado de México							
EGRESOS POR PILAR Y/O EJE TRANSVERSAL							
(Miles de Pesos)							
PILAR Y/O EJE TRANSVERSAL	P R E S U P U E S T O 2 0 2 3			TOTAL AUTORIZADO	EJERCIDO	VARIACIÓN	
	AUTORIZADO	ASIGNACIONES Y/O AMPLIACIONES	REDUCCIONES Y/O DISMINUCIONES			IMPORTE	%
Pilar Social	1,384,374.2	572,843.2	469,380.2	1,487,837.2	1,487,119.1	718.1	
Gobierno Capaz y Responsable	5,498.0	23,114.5	7.6	28,604.9	28,359.2	245.7	.9
<b>T O T A L</b>	<b>1,389,872.2</b>	<b>595,957.7</b>	<b>469,387.8</b>	<b>1,516,442.1</b>	<b>1,515,478.3</b>	<b>963.8</b>	<b>.1</b>
	=====	=====	=====	=====	=====	=====	

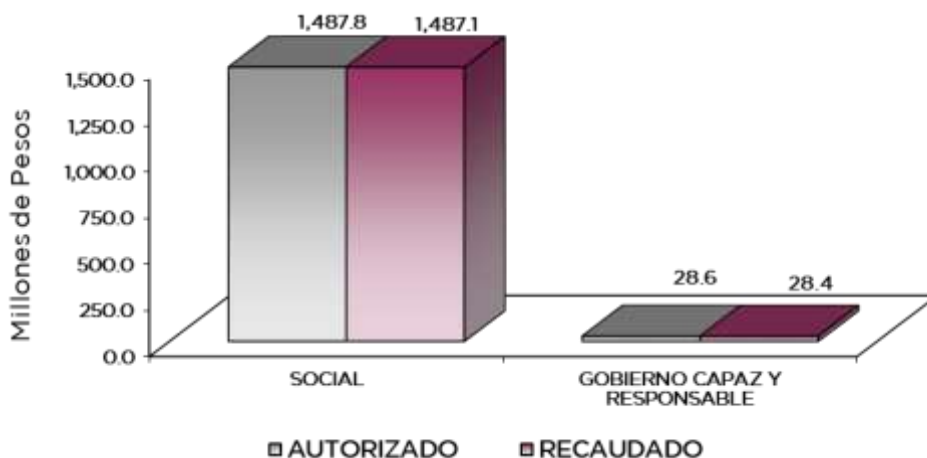

CONALEP

**FINALIDAD**

El Programa que desarrolló el Colegio de Educación Profesional Técnica del Estado de México, buscó cumplir los siguientes objetivos:

- Ampliar la cobertura y elevar la calidad de la Educación Superior Universitaria mediante el fortalecimiento institucional, infraestructura física necesaria, diversificación de la oferta educativa, certificación de procesos y la acreditación de programas educativos; para contribuir en la disminución de las divergencias entre la oferta educativa y la demanda, así como atender las necesidades de desarrollo tecnológico, económico y social.
- Fortalecer la formación de los Alumnos de bachillerato tecnológico y de educación superior, mediante el establecimiento de las relaciones con los sectores público, social y privado para la aplicación práctica de los conocimientos adquiridos en su formación, que favorezcan el acceso al empleo.
- Coadyuvar en el logro educativo de los alumnos, a través del desarrollo de programas y proyectos (lectura, escritura, matemáticas, enseñanza del idioma inglés, etc.) de mejora educativa, que fortalezca las competencias del personal docente, directivo y/o autoridad educativas.
- Favorecer el aprendizaje de los estudiantes mediante el incremento del uso de los medios tecnológicos de la información y comunicación en el proceso educativo, para desarrollar competencias y habilidades en los alumnos y maestros de educación básica, media superior y superior utilizándolos como mediadores y apoyo en las actividades de aprendizaje acorde a las exigencias sociales, culturales, científicas y tecnológicas que favorezcan su inserción en la sociedad del conocimiento del mundo globalizado.
- Fortalecer la convivencia escolar y disminuir la violencia escolar, entre ellas el bullying en los planteles del sistema educativo estatal y federalizado, a fin de fomentar los principios de igual, equidad y nos discriminación entre la población estudiantil.

Colegio de Educación Profesional Técnica del Estado de México							
EGRESOS POR PROGRAMA							
(Miles de Pesos)							
PROGRAMA	AUTORIZADO	P R E S U P U E S T O	2 0 2 3	TOTAL	EJERCIDO	VARIACIÓN	
		ASIGNACIONES	REDUCCIONES	AUTORIZADO		IMPORTE	%
		Y/O	Y/O				
		AMPLIACIONES	DISMINUCIONES				
Desarrollo de la Función Pública y Ética en el Servicio Público	5,453.8	287.5	5.4	5,735.9	5,735.9		
Sistema Anticorrupción del Estado de México y Municipios	44.2		2.2	42.0	42.0		
Educación Media Superior	1,375,416.2	572,651.4	468,740.5	1,479,327.1	1,478,609.0	718.1	
Gestión de las Políticas Educativas	3,386.8	191.8	361.1	3,217.5	3,217.5		
Modernización de la Educación	5,571.2		278.6	5,292.6	5,292.6		
Previsiones para el Pago de Adeudos de Ejercicios Fiscales Anteriores		22,827.0		22,827.0	22,581.3	245.7	1.1
<b>T O T A L</b>	<b>1,389,872.2</b>	<b>595,957.7</b>	<b>469,387.8</b>	<b>1,516,442.1</b>	<b>1,515,478.3</b>	<b>963.8</b>	<b>.1</b>
	=====	=====	=====	=====	=====	=====	=====



CONALEP

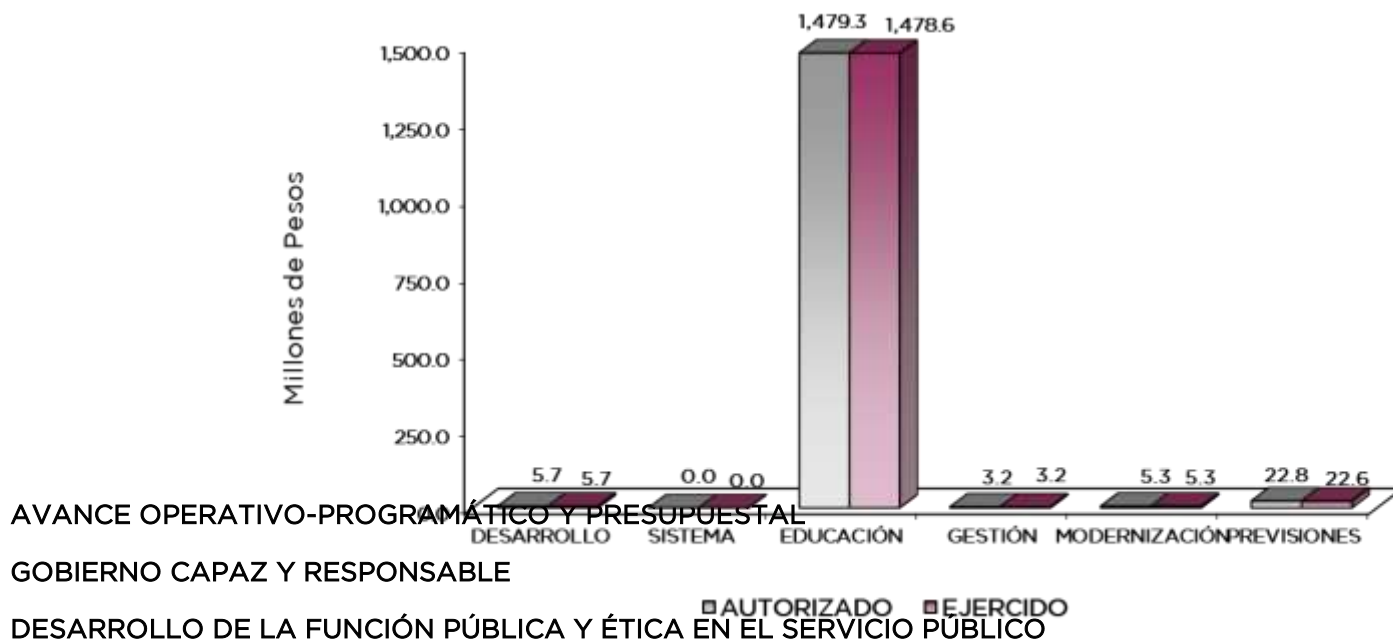

**010304010101 FISCALIZACIÓN, CONTROL Y EVALUACIÓN INTERNA DE LA GESTIÓN PÚBLICA**

Durante el año 2023, como parte de las acciones de fiscalización realizadas al interior del Colegio y a fin de verificar y evaluar de manera objetiva, las evidencias relacionadas con los informes de las actividades administrativas, financieras, económicas y de la gestión, con la finalidad de determinar el grado de economía, eficacia, eficiencia, efectividad, imparcialidad, honestidad, equidad, transparencia y de correspondencia del contenido informativo, así como, en la actuación de la entidad y en la elaboración de los informes que presenta, en las que se han aplicado las normas jurídico-administrativas y los principios establecidos, se ejecutaron nueve auditorías; asimismo, como parte de las acciones preventivas se realizaron: 75 inspecciones, 10 testificaciones, participaron en 54 reuniones en sesiones de órganos de gobierno, órganos colegiados y reuniones de trabajo.

Adicionalmente, se realizaron 3 acciones de acompañamiento en la atención de auditorías, 3 acciones derivadas de la fiscalización realizada por entes fiscalizadores externos y dos actividades de seguimiento en la atención de observaciones y acciones de mejora de actos de fiscalización realizados por la Dirección General u Órgano Interno de Control.

**SISTEMA ANTICORRUPCIÓN DEL ESTADO DE MÉXICO Y MUNICIPIOS**

**010304020204 INVESTIGACIÓN DE FALTAS ADMINISTRATIVAS**

En el periodo que se informa, se recibieron y atendieron 38 denuncias, a las que se asignó un número de expediente a través del Sistema de Atención Mexiquense por haber sido turnadas por la Secretaría de la Contraloría del Gobierno del Estado de México, presentadas por escrito o comparecencia en este Órgano Interno de Control y las recibidas vía electrónica institucional en contra de personas servidoras públicas que incurran en presuntos hechos que configuren la comisión u omisión de alguna falta administrativa y/o particulares que intervengan en los procesos adquisitivos celebrados con este Organismo; las turnadas por autoridades de los Tres Niveles de Gobierno y las provenientes de inspecciones y auditorías practicadas por personal del Órgano Interno de Control; asimismo se atendió una sugerencia y un reconocimiento efectuado por el interesado.

**EDUCACIÓN MEDIA SUPERIOR**



## 020502010102 BACHILLERATO TECNOLÓGICO

Con el fin de garantizar el derecho a la educación mediante la oferta del bachillerato tecnológico pertinente, equitativo e integral, priorizando el ingreso, permanencia, la conclusión de estudios y titulación de los egresados para que cuenten con las herramientas para su incorporación al sector productivo o a la educación de nivel superior con seguimiento a los egresados y atendiendo el propósito de la Nueva Escuela Mexicana (NEM), del compromiso por brindar calidad en la enseñanza, las acciones llevadas a cabo por el Colegio; al inicio del ciclo escolar 2023-2024, se logró la inscripción de 19 mil 630 personas con certificado de secundaria para su formación; sumando a los reinscritos, se alcanzó una cobertura de 50 mil 543 alumnos; al finalizar el ciclo 2022-2023, aprobaron sus estudios 36 mil 749 estudiantes; asimismo 12 mil 962 jóvenes, concluyeron sus estudios; así mismo el Colegio coadyuvó, para que 10 mil 201 egresados obtuvieran su título ya que les proporciona valor a los conocimientos adquiridos; mediante la aplicación de encuestas a egresados se identificó que 2 mil 859 optaron por incorporarse al sector productivo y que 4 mil 631 decidieron ingresar al nivel superior para continuar con su desarrollo profesional; se realizaron dos estudios de pertinencia para que las carreras que se ofertan estén acorde a las necesidades regionales; de igual forma permanecieron 42 mil 314 educandos, así como se atendieron con programas de tutorías a 40 mil 751 estudiantes, para acompañarlos en su trayectoria escolar.

## GESTIÓN DE LAS POLÍTICAS EDUCATIVAS

### 020506010204 VINCULACIÓN CON EL SECTOR PRODUCTIVO

Para fortalecer la formación integral para promover acciones en beneficio del estudiantado del tipo media superior, así como para el personal académico y administrativo de la Secretaría de Educación, Ciencia, Tecnología e Innovación, mediante la vinculación con los sectores público, social y privado, para la aplicación práctica de los conocimientos adquiridos en su formación; en el año 2023 el Colegio, logró integrar a mil 89 estudiantes al programa de educación dual para fortalecer su formación; de igual manera, incentivó a 8 mil 862 educandos a realizar prácticas profesionales y así obtener su título, al mismo tiempo se celebraron 494 convenios para vincular a los estudiantes del Colegio, con los sectores público, privado y social.

## MODERNIZACIÓN DE LA EDUCACIÓN

### 020506020101 FORTALECIMIENTO DE LA CALIDAD EDUCATIVA

Con el objetivo de coadyuvar en el logro de los aprendizajes del estudiantado, mediante el desarrollo de programas y proyectos en campos disciplinares y curriculares en matemáticas, inglés, ciencias, lectura y escritura, así como el fortalecimiento académico de directivos y docentes, que permita el cumplimiento de los objetivos educativos, en el año que se informa, el Colegio, mediante la plataforma DynED, logró certificar en el idioma inglés a mil 30 estudiantes, dicha aplicación ofrece un ambiente multimedia de aprendizaje auditivo, visual y verbal, diseñado para adquirir el conocimiento y uso correcto de este idioma; asimismo capacitó a 419 docentes que imparten el idioma inglés; en cuanto a la actualización del personal docente, se capacitaron 2 mil 81 y mil 344 directivos y administrativos, logrando un total de 3 mil 425 personas capacitadas; se realizaron 16 acciones estratégicas para mejorar el nivel de logro de aprendizaje de los estudiantes; se fomentó una cultura emprendedora en mil 799 educandos, impulsando el emprendimiento y la innovación mediante la creatividad y el aprendizaje experimental; en materia de sustentabilidad se realizaron 16 acciones para promover una cultura del cuidado del medio ambiente y se logró impulsar 135 proyectos de emprendimiento mediante el trabajo colegiado, a través de la participación en exposiciones y ferias, logrando fortalecer la creatividad y la innovación de los emprendedores.

### 020506020104 TECNOLOGÍA APLICADA A LA EDUCACIÓN

Para fortalecer los procesos de formación, actualización y certificación de las y los alumnos y docentes en el manejo de las Tecnologías de Información, Comunicación, Conocimiento y Aprendizajes Digitales (TICCAD), mediante actividades de enseñanza-aprendizaje acordes a las necesidades de los sectores público, social y productivo, durante el ejercicio que se reporta, el



CONALEP

Colegio promovió en 43 mil 966 estudiantes y capacitó a 2 mil 237 docentes en el uso de las tecnologías de la información y de la comunicación; así mismo se certificaron 992 docentes y 39 mil 485 estudiantes en el uso de las Tic's para dotarlos de herramientas que favorezcan su formación.

**020506020105 CONVIVENCIA ESCOLAR SIN VIOLENCIA**

Durante el ejercicio que se informa, con el objetivo de fortalecer en los planteles del Sistema Educativo Estatal y Federalizado la convivencia escolar, los principios de igualdad, equidad y no discriminación entre la comunidad educativa, mediante acciones y la coordinación con redes de apoyo, a fin de disminuir la violencia escolar; se realizaron 10 acciones para contribuir a la generación de ambientes armónicos, libres de violencia, generando entornos resilientes con cultura de paz; así mismo, se concretaron 24 acciones en las cuales participó el alumnado de los 39 planteles, en actividades cívico - éticas como el Concurso Estatal y Nacional de Escoltas y Bandas de Guerra, se realizó la Olimpiada CONALEP 2023, entre otros.

Colegio de Educación Profesional Técnica del Estado de México													
Avance Operativo - Programático y Presupuestal													
Enero - Diciembre de 2023													
							M E T A S				PRESUPUESTO 2023 (Miles de Pesos)		
FIN	FUN	SF	PP	SP	Pr	DESCRIPCIÓN	UNIDAD DE MEDIDA	PROGRAMADO	ALCANZADO	AVANCE %	AUTORIZADO ANUAL	EJERCIDO	%
<b>GOBIERNO</b>													
<b>GOBIERNO CAPAZ Y RESPONSABLE</b>													
<b>DESARROLLO DE LA FUNCIÓN PÚBLICA Y ÉTICA EN EL SERVICIO PÚBLICO</b>													
01	03	04	01	01	01	<b>FISCALIZACIÓN, CONTROL Y EVALUACIÓN INTERNA DE LA GESTIÓN PÚBLICA</b>					5,735.9	5,735.9	100.0
						Realizar auditorías, con el propósito de verificar el cumplimiento del marco normativo que regula el funcionamiento de las dependencias y organismos auxiliares del Ejecutivo Estatal y los Ayuntamientos	Auditoria	9	9	100			
						Realizar inspecciones a rubros específicos en las dependencias, organismos auxiliares del Ejecutivo Estatal y en su caso Ayuntamientos, con el propósito de constatar el cumplimiento del marco normativo que lo regula	Inspección	74	75	101.4			
						Participar en testificaciones, con el propósito de asegurarse que los actos administrativos se realicen conforme a la normatividad vigente	Testificación	10	10	100			
						Participación del Órgano Interno de Control en reuniones que por mandato legal o disposición administrativa así lo requiera	Sesión	54	54	100			
						Realizar acciones de acompañamiento en la atención de auditorías practicadas por los Entes Fiscalizadores Externos	Acción	3	3	100			
						Atender acciones derivadas de la Fiscalización realizada por Entes Fiscalizadores Externos	Acción	3	3	100			
						Realizar actividades de seguimiento en la atención a observaciones y acciones de mejora determinadas con motivo de los actos de fiscalización realizados por la Dirección General u Órgano Interno de Control	Acción	2	2	100			
<b>SISTEMA ANTICORRUPCIÓN DEL ESTADO DE MÉXICO Y MUNICIPIOS</b>													
01	03	04	02	02	04	<b>INVESTIGACIÓN DE FALTAS ADMINISTRATIVAS</b>					42.0	42.0	100.0
						Recibir las denuncias derivadas de las presuntas faltas administrativas, así como de las sugerencias y reconocimientos presentados por los interesados relacionados con la prestación del servicio público	Denuncia	38	38	100			
						Atender las denuncias presentadas por los interesados	Denuncia	38	38	100			
						Atender las sugerencias presentadas por los interesados	Acción	1	1	100			
						Atender los reconocimientos presentados por los interesados	Reconocimiento	1	1	100			



CONALEP

FIN	FUN	SF	PP	SP	Pr	DESCRIPCIÓN	UNIDAD DE MEDIDA	M E T A S			PRESUPUESTO 2023 (Miles de Pesos)				
								PROGRAMADO	ALCANZADO	AVANCE %	AUTORIZADO ANUAL	EJERCIDO	%		
						<b>SOCIAL</b>									
						<b>EDUCACIÓN</b>									
						<b>EDUCACIÓN MEDIA SUPERIOR</b>									
<b>02</b>	<b>05</b>	<b>02</b>	<b>01</b>	<b>01</b>	<b>02</b>	<b>BACHILLERATO TECNOLÓGICO</b>						<b>1,479,327.1</b>	<b>1,478,609.0</b>	<b>100.0</b>	
						Atender a los estudiantes con certificado de secundaria para su formación en bachillerato tecnológico	Estudiante	19,630	19,630	100					
						Atender a los estudiantes de educación media superior para contribuir a la cobertura de tipo educativo	Estudiante	46,350	50,543	109					
						Elevar el nivel de aprobación en los estudiantes de educación media superior para coadyuvar a la conclusión de estudios	Estudiante	39,425	36,749	93.2					
						Lograr que los estudiantes de educación media superior concluyan sus estudios para su incorporación a la educación superior o al sector productivo	Egresado	12,962	12,962	100					
						Coadyuvar a que los egresados de bachillerato tecnológico se titulen para su incorporación al sector productivo	Egresado	10,201	10,201	100					
						Aplicar encuesta a egresados de bachillerato tecnológico con el fin de conocer su inserción al sector productivo	Egresado	2,614	2,859	109.4					
						Realizar un estudio de pertinencia a las carreras técnicas que se ofertan en educación media superior para su alineación de acuerdo a las necesidades regionales	Estudio	2	2	100					
						Aplicar encuesta a egresados de bachillerato tecnológico con el fin de conocer su inserción al nivel superior	Egresado	4,643	4,631	99.7					
						Aumentar el número de estudiantes que permanecen en educación media superior, para disminuir el abandono al final de cada ciclo escolar	Alumno	40,301	42,314	105					
						Atender a estudiantes de educación media superior con programas de tutorías para acompañarlo en su trayectoria escolar	Alumno	40,500	40,751	100.6					
						<b>GESTIÓN DE LAS POLÍTICAS EDUCATIVAS</b>									
<b>02</b>	<b>05</b>	<b>06</b>	<b>01</b>	<b>02</b>	<b>04</b>	<b>VINCULACIÓN CON EL SECTOR PRODUCTIVO</b>						<b>3,217.5</b>	<b>3,217.5</b>	<b>100.0</b>	
						Integrar estudiantes al programa de educación dual para fortalecer su formación	Estudiante	1,089	1,089	100					
						Incentivar a que los estudiantes de bachillerato tecnológico realicen prácticas profesionales para fortalecer su formación	Estudiante	8,794	8,862	100.8					
						Celebrar convenios para vincular a los estudiantes de bachillerato tecnológico con los sectores público, privado y social	Convenio	484	494	102.1					
						<b>MODERNIZACIÓN DE LA EDUCACIÓN</b>									
<b>02</b>	<b>05</b>	<b>06</b>	<b>02</b>	<b>01</b>	<b>01</b>	<b>FORTALECIMIENTO DE LA CALIDAD EDUCATIVA</b>						<b>821.4</b>	<b>821.4</b>	<b>100.0</b>	
						Certificar en idiomas a los estudiantes de educación media superior para lograr la competitividad	Documento	1,031	1,030	99.9					
						Capacitar a los docentes que imparten el idioma inglés en el componente profesional para fortalecer su práctica pedagógica	Docente	418	419	100.2					
						Actualizar al personal docente directivo y administrativo de educación media superior, para brindar educación de calidad	Persona	3,544	3,425	96.6					
						Realizar acciones estratégicas para mejorar el nivel de logro de aprendizaje de los estudiantes de educación media superior en las áreas de lenguaje y comunicación y matemáticas	Acción	16	16	100					
						Fomentar una cultura emprendedora en los estudiantes de bachillerato tecnológico para impulsar su visión empresarial	Estudiante	1,700	1,799	105.8					
						Realizar acciones para promover una cultura de sustentabilidad y cuidado del medio ambiente en los estudiantes de educación media superior	Acción	16	16	100					
						Impulsar los proyectos de emprendimiento de los estudiantes de bachillerato tecnológico a fin de promover una visión empresarial y oportunidad de autoempleo	Proyecto	135	135	100					
<b>02</b>	<b>05</b>	<b>06</b>	<b>02</b>	<b>01</b>	<b>04</b>	<b>TECNOLOGÍA APLICADA A LA EDUCACIÓN</b>						<b>2,074.3</b>	<b>2,074.3</b>	<b>100.0</b>	
						Promover en los estudiantes el uso de las tecnologías de información y de la comunicación en educación media superior	Estudiante	40,000	43,966	109.9					
						Capacitar a docentes en el uso de las TIC'S para la mejora de su práctica pedagógica	Docente	2,200	2,237	101.7					



CONALEP

FIN	FUN	SF	PP	SP	Pr	DESCRIPCIÓN	UNIDAD DE MEDIDA	M E T A S			PRESUPUESTO 2023 (Miles de Pesos)		
								PROGRAMADO	ALCANZADO	AVANCE %	AUTORIZADO ANUAL	EJERCIDO	%
						Lograr la certificación de docentes en educación media superior en el uso de las TIC'S para contar con personal a la vanguardia	Documento	992	992	100			
						Lograr la certificación de estudiantes de educación media superior en el uso de las TIC'S para dotarlos de herramientas que fortalezcan su formación	Documento	40,100	39,485	98.5			
<b>02</b>	<b>05</b>	<b>06</b>	<b>02</b>	<b>01</b>	<b>05</b>	<b>CONVIVENCIA ESCOLAR SIN VIOLENCIA</b>					<b>2,396.9</b>	<b>2,396.9</b>	<b>100.0</b>
						Realizar acciones para la prevención de la violencia escolar y la no discriminación en educación media superior	Acción	10	10	100			
						Realizar acciones que fortalezcan el espíritu, y ético y de pertenencia en los estudiantes de educación media superior	Acción	24	24	100			
						<b>GOBIERNO CAPAZ Y RESPONSABLE</b>							
<b>04</b>	<b>04</b>	<b>01</b>	<b>01</b>	<b>01</b>	<b>01</b>	<b>PASIVOS DERIVADOS DE EROGACIONES DEVENGADAS Y PENDIENTES DE EJERCICIOS ANTERIORES</b>					<b>22,827.0</b>	<b>22,581.3</b>	<b>98.9</b>
						Registro de Pagos de Adeudos de Ejercicios Fiscales Anteriores	Documento	10	10	100			
<b>T O T A L</b>											<b>1,516,442.1</b>	<b>1,515,478.3</b>	<b>99.9</b>
											=====	=====	





# ANEXOS ESTABLECIDOS EN DIFERENTES ORDENAMIENTOS



CONALEP



CONALEP

**Relación de Bienes Inmuebles que Componen el Patrimonio  
Cuenta Pública 2023  
(Miles de Pesos)**

Ente Público: Colegio de Educación Profesional Técnica del Estado de México

Código	Descripción de Bienes Inmuebles	Valor en Libros
	Terrenos	401,879.1
	Edificios No Habitacionales	1,358,204.8
	<b>T O T A L</b>	<b>1,760,083.9</b>

**Relación de Bienes Muebles que Componen el Patrimonio  
Cuenta Pública 2023  
(Miles de Pesos)**

Ente Público: Colegio de Educación Profesional Técnica del Estado de México

Código	Descripción de Bienes Muebles	Valor en Libros
	Mobiliario y Equipo de Administración	277,477.4
	Equipo de Transporte	5,625.4
	<b>T O T A L</b>	<b>283,102.8</b>



**Colegio de Educación Profesional Técnica del Estado de México  
Cuenta Pública 2023  
Relación de Cuentas Bancarias Productivas Específicas**

Fondo, Programa o Convenio	Datos de la Cuenta Bancaria	
	Institución Bancaria	Número de Cuentas
Dirección SAR, FOVISSSTE e ISSSTE	Banamex	571
Ingresos por Servicios Estatales	Banamex	47
Pagadora de Gastos	Bancomer	118
Títulos y Cedula Profesional	Bancomer	550
Ingresos por Servicios Estatales	Bancomer	636
Servicios Cast	Bancomer	163
Certificación y Otros	Bancomer	558
Certificación y Otros	Bancomer	802
Convenios con Terceros	Bancomer	64
Recuperación Seguros	Bancomer	176
FAETA 2023	Bancomer	218
Estatad 2023	Bancomer	293
FAETA 2022	Bancomer	764
Estatad 2022	Bancomer	799
Certificaciones	Santander	315
Capacitación	Santander	420
Servicios Cast	Santander	312
Pagadora Maestra Nomina	Santander	508
Pagadora Pagadora Gastos	Santander	829
Ingresos por Servicios Estatales	Santander	633
Títulos	Santander	525



# FORMATOS PARA EL CUMPLIMIENTO DE LA LEY DE DISCIPLINA FINANCIERA DE LAS ENTIDADES FEDERATIVAS Y LOS MUNICIPIOS



CONALEP



CONALEP

Colegio de Educación Profesional Técnica del Estado de México					
Estado de Situación Financiera Detallado - LDF					
Al 31 de Diciembre de 2023 y 2022					
(Cifras en Miles de Pesos)					
Concepto	2023	2022	Concepto	2023	2022
<b>ACTIVO</b>			<b>PASIVO</b>		
<b>Activo Circulante</b>			<b>Pasivo Circulante</b>		
a. Efectivo y Equivalentes (a=a1+a2+a3+a4+a5+a6+a7)	4,043.8	1,277.7	a. Cuentas por Pagar a Corto Plazo (a=a1+a2+a3+a4+a5+a6+a7+a8+a9)	59,106.8	22,827.0
a1) Efectivo			a1) Servicios Personales por Pagar a Corto Plazo		
a2) Bancos/Tesorería	4,043.8	1,277.7	a2) Proveedores por Pagar a Corto Plazo		
a3) Bancos/Dependencias y Otros			a3) Contratistas por Obras Públicas por Pagar a Corto Plazo		
a4) Inversiones Temporales (Hasta 3 meses)			a4) Participaciones y Aportaciones por Pagar a Corto Plazo		
a5) Fondos con Afectación Específica			a5) Transferencias Otorgadas por Pagar a Corto Plazo		
a6) Depósitos de Fondos de Terceros en Garantía y/o Administración			a6) Intereses, Comisiones y Otros Gastos de la Deuda Pública por Pagar a Corto Plazo		
a7) Otros Efectivos y Equivalentes			a7) Retenciones y Contribuciones por Pagar a Corto Plazo	11,315.8	3,725.6
<b>b. Derechos a Recibir Efectivo o Equivalentes (b=b1+b2+b3+b4+b5+b6+b7)</b>	<b>13,123.9</b>	<b>44,540.7</b>	a8) Devoluciones de la Ley de Ingresos por Pagar a Corto Plazo		
b1) Inversiones Financieras de Corto Plazo	12,024.9	43,464.1	a9) Otras Cuentas por Pagar a Corto Plazo	47,791.0	19,101.4
b2) Cuentas por Cobrar a Corto Plazo			b. Documentos por Pagar a Corto Plazo (b=b1+b2+b3)	0.0	0.0
b3) Deudores Diversos por Cobrar a Corto Plazo	1,099.0	1,076.6	b1) Documentos Comerciales por Pagar a Corto Plazo		
b4) Ingresos por Recuperar a Corto Plazo			b2) Documentos con Contratistas por Obras Públicas por Pagar a Corto Plazo		
b5) Deudores por Anticipos de la Tesorería a Corto Plazo			b3) Otros Documentos por Pagar a Corto Plazo		
b6) Préstamos Otorgados a Corto Plazo			c. Porción a Corto Plazo de la Deuda Pública a Largo Plazo (c=c1+c2)	0.0	0.0
b7) Otros Derechos a Recibir Efectivo o Equivalentes a Corto Plazo			c1) Porción a Corto Plazo de la Deuda Pública		
<b>c. Derechos a Recibir Bienes o Servicios (c=c1+c2+c3+c4+c5)</b>	<b>0.0</b>	<b>0.0</b>	c2) Porción a Corto Plazo de Arrendamiento Financiero		
c1) Anticipo a Proveedores por Adquisición de Bienes y Prestación de Servicios a Corto Plazo			d. Títulos y Valores a Corto Plazo		
c2) Anticipo a Proveedores por Adquisición de Bienes Inmuebles y Muebles a Corto Plazo			e. Pasivos Diferidos a Corto Plazo (e=e1+e2+e3)	0.0	0.0
c3) Anticipo a Proveedores por Adquisición de Bienes Intangibles a Corto Plazo			e1) Ingresos Cobrados por Adelantado a Corto Plazo		
c4) Anticipo a Contratistas por Obras Públicas a Corto Plazo			e2) Intereses Cobrados por Adelantado a Corto Plazo		
c5) Otros Derechos a Recibir Bienes o Servicios a Corto Plazo			e3) Otros Pasivos Diferidos a Corto Plazo		
<b>d. Inventarios (d=d1+d2+d3+d4+d5)</b>	<b>0.0</b>	<b>0.0</b>	f. Fondos y Bienes de Terceros en Garantía y/o Administración a Corto Plazo (f=f1+f2+f3+f4+f5+f6)	0.0	0.0
d1) Inventario de Mercancías para Venta			f1) Fondos en Garantía a Corto Plazo		
d2) Inventario de Mercancías Terminadas			f2) Fondos en Administración a Corto Plazo		
d3) Inventario de Mercancías en Proceso de Elaboración			f3) Fondos Contingentes a Corto Plazo		
d4) Inventario de Materias Primas, Materiales y Suministros para Producción			f4) Fondos de Fideicomisos, Mandatos y Contratos Análogos a Corto Plazo		
d5) Bienes en Tránsito			f5) Otros Fondos de Terceros en Garantía y/o Administración a Corto Plazo		
<b>e. Almacenes</b>			f6) Valores y Bienes en Garantía a Corto Plazo	0.0	0.0
<b>f. Estimación por Pérdida o Deterioro de Activos Circulantes (f=f1+f2)</b>	<b>0.0</b>	<b>0.0</b>	g. Provisiones a Corto Plazo (g=g1+g2+g3)	0.0	0.0
f1) Estimaciones para Cuentas Incobrables por Derechos a Recibir Efectivo o Equivalentes			g1) Provisión para Demandas y Juicios a Corto Plazo		
f2) Estimación por Deterioro de Inventarios			g2) Provisión para Contingencias a Corto Plazo		
<b>g. Otros Activos Circulantes (g=g1+g2+g3+g4)</b>	<b>0.0</b>	<b>0.0</b>	g3) Otras Provisiones a Corto Plazo		
g1) Valores en Garantía			h. Otros Pasivos a Corto Plazo (h=h1+h2+h3)	0.0	0.0
g2) Bienes en Garantía (excluye depósitos de fondos)			h1) Ingresos por Clasificar		
g3) Bienes Derivados de Embargos, Decomisos, Aseguramientos y Dación en Pago			h2) Recaudación por Participar		
g4) Adquisición con Fondos de Terceros			h3) Otros Pasivos Circulantes		
<b>IA. Total de Activos Circulantes (IA = a + b + c + d + e + f + g)</b>	<b>17,167.7</b>	<b>45,818.4</b>	<b>IIA. Total de Pasivos Circulantes (IIA = a + b + c + d + e + f + g + h)</b>	<b>59,106.8</b>	<b>22,827.0</b>
<b>Activo No Circulante</b>			<b>Pasivo No Circulante</b>		
a. Inversiones Financieras a Largo Plazo			a. Cuentas por Pagar a Largo Plazo		
b. Derechos a Recibir Efectivo o Equivalentes a Largo Plazo			b. Documentos por Pagar a Largo Plazo		
c. Bienes Inmuebles, Infraestructura y Construcciones en Proceso	1,760,083.9	1,760,083.9	c. Deuda Pública a Largo Plazo		
d. Bienes Muebles	283,102.8	316,920.1	d. Pasivos Diferidos a Largo Plazo		
e. Activos Intangibles			e. Fondos y Bienes de Terceros en Garantía y/o en Administración a Largo Plazo		
f. Depreciación, Deterioro y Amortización Acumulada de Bienes	-372,431.8	-498,686.9	f. Provisiones a Largo Plazo		
g. Activos Diferidos	319.2	307.9	<b>IIIB. Total de Pasivos No Circulantes (IIIB = a + b + c + d + e + f)</b>	<b>0.0</b>	<b>0.0</b>
h. Estimación por Pérdida o Deterioro de Activos no Circulantes			<b>II. Total del Pasivo (II = IIA + IIIB)</b>	<b>59,106.8</b>	<b>22,827.0</b>
i. Otros Activos no Circulantes			<b>HACIENDA PÚBLICA/PATRIMONIO</b>		
<b>IB. Total de Activos No Circulantes (IB = a + b + c + d + e + f + g + h + i)</b>	<b>1,671,074.1</b>	<b>1,578,625.0</b>	<b>IIIA. Hacienda Pública/Patrimonio Contribuido (IIIA = a + b + c)</b>	<b>1,109,966.6</b>	<b>1,109,966.6</b>
<b>I. Total del Activo (I = IA + IB)</b>	<b>1,688,241.8</b>	<b>1,624,443.4</b>	a. Aportaciones	1,109,966.6	1,109,966.6
			b. Donaciones de Capital		
			c. Actualización de la Hacienda Pública/Patrimonio		
			<b>IIIB. Hacienda Pública/Patrimonio Generado (IIIB = a + b + c + d + e)</b>	<b>519,168.4</b>	<b>491,649.8</b>
			a. Resultados del Ejercicio (Ahorro/ Desahorro)	-94,759.6	-11,247.7
			b. Resultados de Ejercicios Anteriores	613,928.0	502,897.5
			c. Revalúos		
			d. Reservas		
			e. Rectificaciones de Resultados de Ejercicios Anteriores		
			<b>IIIC. Exceso o Insuficiencia en la Actualización de la Hacienda Pública/Patrimonio (IIIC=a+b)</b>	<b>0.0</b>	<b>0.0</b>
			a. Resultado por Posición Monetaria		
			b. Resultado por Tenencia de Activos no Monetarios		
			<b>III. Total Hacienda Pública/Patrimonio (III = IIIA + IIIB + IIIC)</b>	<b>1,629,135.0</b>	<b>1,601,616.4</b>
			<b>IV. Total del Pasivo y Hacienda Pública/Patrimonio (IV = II + III)</b>	<b>1,688,241.8</b>	<b>1,624,443.4</b>



CONALEP

Colegio de Educación Profesional Técnica del Estado de México  
Informe Analítico de la Deuda Pública y Otros Pasivos - LDF  
Al 31 de Diciembre de 2022 y 2023

Denominación de la Deuda Pública y Otros Pasivos (c)	Saldo al 31 de Diciembre de 2022 (d)	Disposiciones del Período (e)	Amortizaciones del Período (f)	Revaluaciones, Reclasificaciones y Otros Ajustes (g)	Saldo Final del Período (h) h=d+e-f+g	Pago de Intereses del Período (i)	Pago de Comisiones y demás Costos Asociados Durante el Período (j)
<b>1. Deuda Pública (1=A+B)</b>	0.0	0.0	0.0	0.0	0.0	0.0	
<b>A. Corto Plazo (A=a1+a2+a3)</b>	0.0	0.0	0.0	0.0	0.0	0.0	
a1) Instituciones de Crédito							
a2) Títulos y Valores							
a3) Arrendamientos Financieros							
<b>B. Largo Plazo (B=b1+b2+b3)</b>	0.0	0.0	0.0	0.0	0.0	0.0	
b1) Instituciones de Crédito							
b2) Títulos y Valores							
b3) Arrendamientos Financieros							
<b>2. Otros Pasivos</b>	22,827.0				59,106.8		
<b>3. Total de la Deuda Pública y Otros Pasivos (3=1+2)</b>	22,827.0	0.0	0.0	0.0	59,106.8		
<b>4. Deuda Contingente 1 (Informativo)</b>	0.0	0.0	0.0	0.0	0.0	0.0	
A. Deuda Contingente 1							
B. Deuda Contingente 2							
C. Deuda Contingente XX							
<b>5. Valor de Instrumentos Bono Cupón Cero 2 (Informativo)</b>	0.0	0.0	0.0	0.0	0.0	0.0	
A. Instrumento Bono Cupón Cero 1							
B. Instrumento Bono Cupón Cero 2							
C. Instrumento Bono Cupón Cero XX							

1 Se refiere a cualquier Financiamiento sin fuente o garantía de pago definida, que sea asumida de manera solidaria o subsidiaria por las Entidades Federativas con sus Municipios, organismos descentralizados y empresas de participación estatal mayoritaria y fideicomisos, locales o municipales, y por los Municipios con sus respectivos organismos descentralizados y empresas de participación municipal mayoritaria.

2 Se refiere al valor del Bono Cupón Cero que respalda el pago de los créditos asociados al mismo (Activo).

Obligaciones a Corto Plazo (k)	Monto Contratado (l)	Plazo Pactado (m)	Tasa de Interés (n)	Comisiones y Costos Relacionados (o)	Tasa Efectiva (p)
<b>6. Obligaciones a Corto Plazo (Informativo)</b>					
A. Crédito 1					
B. Crédito 2					
C. Crédito XX					





CONALEP

Colegio de Educación Profesional Técnica del Estado de México Informe Analítico de Obligaciones Diferentes de Financiamientos Al 31 de Diciembre de 2023 (Miles de Pesos)										
Denominación de las Obligaciones Diferentes de Financiamiento (c)	Fecha del Contrato (d)	Fecha de Inicio de Operación del Proyecto (e)	Fecha de Vencimiento (f)	Monto de la Inversión Pactado (g)	Plazo Pactado (h)	Monto Promedio Mensual del Pago de la Contraprestación (i)	Monto Promedio Mensual del Pago de la Contraprestación Correspondiente al Pago de Inversión (j)	Monto Pagado de la Inversión al 31 de diciembre de 2023 (k)	Monto Pagado de la Inversión Actualizado al 31 de diciembre de 2023 (l)	Saldo Pendiente por Pagar de la Inversión al 31 de diciembre de 2023 (m = g - l)
<b>A. Asociaciones Público Privadas (APP's) (A=a+b+c+d)</b>				0.0		0.0	0.0			0.0
a) APP 1										0.0
b) APP 2										0.0
c) APP 3										0.0
d) APP XX										0.0
<b>B. Otros Instrumentos (B=a+b+c+d)</b>				0.0		0.0	0.0			0.0
a) Otro Instrumento 1										0.0
b) Otro Instrumento 2										0.0
c) Otro Instrumento 3										0.0
d) Otro Instrumento XX										0.0
<b>C. Total de Obligaciones Diferentes de Financiamiento (C=A+B)</b>				0.0		0.0	0.0			0.0



CONALEP

**Colegio de Educación Profesional Técnica del Estado de México**  
**Balance Presupuestario**  
**Del 1 de Enero al 31 de Diciembre de 2023**  
**(Miles de Pesos)**

Concepto	Estimado / Aprobado	Devengado	Recaudado / Pagado
<b>A. Ingresos Totales (A = A1+A2+A3)</b>	<b>1,389,872.2</b>	<b>1,523,169.5</b>	<b>1,523,169.5</b>
A1. Ingresos de Libre Disposición	469,863.6	500,047.4	500,047.4
A2. Transferencias Federales Etiquetadas	920,008.6	964,261.0	964,261.0
A3. Financiamiento Neto		58,861.1	58,861.1
<b>B. Egresos Presupuestarios<sup>1</sup> (B = B1+B2)</b>	<b>1,389,872.2</b>	<b>1,515,478.3</b>	<b>1,457,541.1</b>
B1. Gasto No Etiquetado (sin incluir Amortización de la Deuda Pública)	469,863.6	519,065.5	507,203.5
B2. Gasto Etiquetado (sin incluir Amortización de la Deuda Pública)	920,008.6	996,412.8	950,337.6
<b>C. Remanentes del Ejercicio Anterior (C = C1 + C2 )</b>	<b>0.0</b>	<b>0.0</b>	<b>0.0</b>
C1. Remanentes de Ingresos de Libre Disposición Aplicados en el Período			
C2. Remanentes de Transferencias Federales Etiquetadas Aplicados en el Período			
<b>I. Balance Presupuestario (I = A - B + C)</b>	<b>0.0</b>	<b>7,691.2</b>	<b>65,628.4</b>
<b>II. Balance Presupuestario sin Financiamiento Neto (II = I - A3)</b>	<b>0.0</b>	<b>-51,169.9</b>	<b>6,767.3</b>
<b>III. Balance Presupuestario sin Financiamiento Neto y sin Remanentes del Ejercicio Anterior (III= II - C)</b>	<b>0.0</b>	<b>-51,169.9</b>	<b>6,767.3</b>

Concepto	Aprobado	Devengado	Pagado
<b>E. Intereses, Comisiones y Gastos de la Deuda (E = E1+E2)</b>	<b>0.0</b>	<b>0.0</b>	<b>0.0</b>
E1. Intereses, Comisiones y Gastos de la Deuda con Gasto No Etiquetado			
E2. Intereses, Comisiones y Gastos de la Deuda con Gasto Etiquetado			
<b>IV. Balance Primario (IV = III + E)</b>	<b>0.0</b>	<b>-51,169.9</b>	<b>6,767.3</b>

Concepto	Estimado/ Aprobado	Devengado	Recaudado / Pagado
<b>F. Financiamiento (F = F1 + F2)</b>	<b>0.0</b>	<b>0.0</b>	<b>0.0</b>
F1. Financiamiento con Fuente de Pago de Ingresos de Libre Disposición			
F2. Financiamiento con Fuente de Pago de Transferencias Federales Etiquetadas			
<b>G. Amortización de la Deuda (G = G1 + G2)</b>	<b>0.0</b>	<b>0.0</b>	<b>0.0</b>
G1. Amortización de la Deuda Pública con Gasto No Etiquetado			
G2. Amortización de la Deuda Pública con Gasto Etiquetado			
<b>A3. Financiamiento Neto (A3 = F - G )</b>	<b>0.0</b>	<b>0.0</b>	<b>0.0</b>

Concepto	Estimado/ Aprobado	Devengado	Recaudado / Pagado
A1. Ingresos de Libre Disposición	469,863.6	500,047.4	500,047.4
<b>A3.1 Financiamiento Neto con Fuente de Pago de Ingresos de Libre Disposición (A3.1 = F1 - G1)</b>	<b>0.0</b>	<b>58,861.1</b>	<b>58,861.1</b>
F1. Financiamiento con Fuente de Pago de Ingresos de Libre Disposición		58,861.1	58,861.1
G1. Amortización de la Deuda Pública con Gasto No Etiquetado			
<b>B1. Gasto No Etiquetado (sin incluir Amortización de la Deuda Pública)</b>	<b>469,863.6</b>	<b>519,065.5</b>	<b>507,203.5</b>
C1. Remanentes de Ingresos de Libre Disposición Aplicados en el Período			
<b>V. Balance Presupuestario de Recursos Disponibles (V = A1 + A3.1 - B1 + C1)</b>	<b>0.0</b>	<b>39,843.0</b>	<b>51,705.0</b>
<b>VI. Balance Presupuestario de Recursos Disponibles sin Financiamiento Neto (VI = V - A3.1)</b>	<b>0.0</b>	<b>-19,018.1</b>	<b>-7,156.1</b>

Concepto	Estimado/ Aprobado	Devengado	Recaudado / Pagado
A2. Transferencias Federales Etiquetadas	920,008.6	964,261.0	964,261.0
<b>A3.2 Financiamiento Neto con Fuente de Pago de Transferencias Federales Etiquetadas</b>	<b>0.0</b>	<b>0.0</b>	<b>0.0</b>
F2. Financiamiento con Fuente de Pago de Transferencias Federales Etiquetadas			
G2. Amortización de la Deuda Pública con Gasto Etiquetado			
<b>B2. Gasto Etiquetado (sin incluir Amortización de la Deuda Pública)</b>	<b>920,008.6</b>	<b>996,412.8</b>	<b>950,337.6</b>
C2. Remanentes de Transferencias Federales Etiquetadas Aplicados en el Período			
<b>VII. Balance Presupuestario de Recursos Etiquetados (VII = A2 + A3.2 - B2 + C2)</b>	<b>0.0</b>	<b>-32,151.8</b>	<b>13,923.4</b>
<b>VIII. Balance Presupuestario de Recursos Etiquetados sin Financiamiento Neto (VIII = VII - A3.2)</b>	<b>0.0</b>	<b>-32,151.8</b>	<b>13,923.4</b>



CONALEP

Colegio de Educación Profesional Técnica del Estado de México						
Estado Análítico de Ingresos Detallado - LDF						
Del 1 de Enero al 31 de Diciembre de 2023						
(Miles de Pesos)						
Concepto	Ingreso					Diferencia
	Estimado	Ampliaciones/ (Reducciones)	Modificado	Devengado	Recaudado	
<b>Ingresos de Libre Disposición</b>						
A. Impuestos			0.0			0.0
B. Cuotas y Aportaciones de Seguridad Social			0.0			0.0
C. Contribuciones de Mejoras			0.0			0.0
D. Derechos			0.0			0.0
E. Productos		4,538.9	4,538.9	4,538.9	4,538.9	4,538.9
F. Aprovechamientos			0.0			0.0
G. Ingresos por Ventas de Bienes y Servicios	203,574.2	-201,852.6	1,721.6	4,477.0	4,477.0	-199,097.2
<b>H. Participaciones (H=h1+h2+h3+h4+h5+h6+h7+h8+h9+h10+h11)</b>	<b>0.0</b>	<b>0.0</b>	<b>0.0</b>	<b>0.0</b>	<b>0.0</b>	<b>0.0</b>
h1) Fondo General de Participaciones			0.0			0.0
h2) Fondo de Fomento Municipal			0.0			0.0
h3) Fondo de Fiscalización y Recaudación			0.0			0.0
h4) Fondo de Compensación			0.0			0.0
h5) Fondo de Extracción de Hidrocarburos			0.0			0.0
h6) Impuesto Especial Sobre Producción y Servicios			0.0			0.0
h7) 0.136% de la Recaudación Federal Participable			0.0			0.0
h8) 3.17% Sobre Extracción de Petróleo			0.0			0.0
h9) Gasolinas y Diésel			0.0			0.0
h10) Fondo del Impuesto Sobre la Renta			0.0			0.0
h11) Fondo de Estabilización de los Ingresos de las Entidades Federativas			0.0			0.0
I. Incentivos Derivados de la Colaboración Fiscal (I=i1+i2+i3+i4+i5)	0.0	0.0	0.0	0.0	0.0	0.0
i1) Tenencia o Uso de Vehículos			0.0			0.0
i2) Fondo de Compensación ISAN			0.0			0.0
i3) Impuesto Sobre Automóviles Nuevos			0.0			0.0
i4) Fondo de Compensación de Repecos-Intermedios			0.0			0.0
i5) Otros Incentivos Económicos			0.0			0.0
<b>J. Transferencias</b>	<b>266,289.4</b>	<b>224,652.3</b>	<b>490,941.7</b>	<b>491,031.5</b>	<b>491,031.5</b>	<b>224,742.1</b>
K. Convenios	0.0	0.0	0.0	0.0	0.0	0.0
k1) Otros Convenios y Subsidios			0.0			0.0
<b>L. Otros Ingresos de Libre Disposición (L=l1+l2)</b>	<b>0.0</b>	<b>0.0</b>	<b>0.0</b>	<b>0.0</b>	<b>0.0</b>	<b>0.0</b>
l1) Participaciones en Ingresos Locales			0.0			0.0
l2) Otros Ingresos de Libre Disposición			0.0			0.0
<b>I. Total de Ingresos de Libre Disposición (I=A+B+C+D+E+F+G+H+I+J+K+L)</b>	<b>469,863.6</b>	<b>27,338.6</b>	<b>497,202.2</b>	<b>500,047.4</b>	<b>500,047.4</b>	<b>30,183.8</b>
<b>Ingresos Excedentes de Ingresos de Libre Disposición</b>			<b>0.0</b>			<b>0.0</b>
<b>Transferencias Federales Etiquetadas</b>			<b>0.0</b>			<b>0.0</b>
<b>A. Aportaciones (A=a1+a2+a3+a4+a5+a6+a7+a8)</b>	<b>920,008.6</b>	<b>76,404.3</b>	<b>996,412.9</b>	<b>964,261.0</b>	<b>964,261.0</b>	<b>44,252.4</b>
a1) Fondo de Aportaciones para la Nómina Educativa y Gasto Operativo			0.0			0.0
a2) Fondo de Aportaciones para los Servicios de Salud			0.0			0.0
a3) Fondo de Aportaciones para la Infraestructura Social			0.0			0.0
a4) Fondo de Aportaciones para el Fortalecimiento de los Municipios y de las Demarcaciones Territoriales del Distrito Federal			0.0			0.0
a5) Fondo de Aportaciones Múltiples			0.0			0.0
a6) Fondo de Aportaciones para la Educación Tecnológica y de Adultos	920,008.6	76,404.3	996,412.9	964,261.0	964,261.0	44,252.4
a7) Fondo de Aportaciones para la Seguridad Pública de los Estados y del Distrito Federal			0.0			0.0
a8) Fondo de Aportaciones para el Fortalecimiento de las Entidades Federativas			0.0			0.0
<b>B. Convenios (B=b1+b2+b3+b4)</b>	<b>0.0</b>	<b>0.0</b>	<b>0.0</b>	<b>0.0</b>	<b>0.0</b>	<b>0.0</b>
b1) Convenios de Protección Social en Salud			0.0			0.0
b2) Convenios de Descentralización			0.0			0.0
b3) Convenios de Reasignación			0.0			0.0
b4) Otros Convenios y Subsidios			0.0			0.0
<b>C. Fondos Distintos de Aportaciones (C=c1+c2)</b>	<b>0.0</b>	<b>0.0</b>	<b>0.0</b>	<b>0.0</b>	<b>0.0</b>	<b>0.0</b>
c1) Fondo para Entidades Federativas y Municipios Productores de Hidrocarburos			0.0			0.0
c2) Fondo Minero			0.0			0.0
D. Transferencias, Subsidios y Subvenciones, y Pensiones y Jubilaciones			0.0			0.0
E. Otras Transferencias Federales Etiquetadas			0.0			0.0
<b>II. Total de Transferencias Federales Etiquetadas (II = A + B + C + D + E)</b>	<b>920,008.6</b>	<b>76,404.3</b>	<b>996,412.9</b>	<b>964,261.0</b>	<b>964,261.0</b>	<b>44,252.4</b>
<b>III. Ingresos Derivados de Financiamientos (III = A)</b>	<b>0.0</b>	<b>22,827.0</b>	<b>22,827.0</b>	<b>58,861.1</b>	<b>58,861.1</b>	<b>58,861.1</b>
A. Ingresos Derivados de Financiamientos		22,827.0	22,827.0	58,861.1	58,861.1	58,861.1
<b>IV. Total de Ingresos (IV = I + II + III)</b>	<b>1,389,872.2</b>	<b>126,569.9</b>	<b>1,516,442.1</b>	<b>1,523,169.5</b>	<b>1,523,169.5</b>	<b>133,297.3</b>
<b>Datos Informativos</b>						
1. Ingresos Derivados de Financiamientos con Fuente de Pago de Ingresos de Libre Disposición		22,827.0	22,827.0			0.0
2. Ingresos Derivados de Financiamientos con Fuente de Pago de Transferencias Federales Etiquetadas			0.0			0.0
<b>3. Ingresos Derivados de Financiamientos (3 = 1 + 2)</b>	<b>0.0</b>	<b>22,827.0</b>	<b>22,827.0</b>	<b>0.0</b>	<b>0.0</b>	<b>0.0</b>



CONALEP

**Colegio de Educación Profesional Técnica del Estado de México**  
**Estado Analítico del Ejercicio del Presupuesto de Egresos Detallado**  
**Clasificación por Objeto del Gasto (Capítulo y Concepto)**  
**Del 1 de Enero al 31 de Diciembre de 2023**  
**(Miles de Pesos)**

Concepto	Egresos					Subejercicio
	Aprobado	Ampliaciones/ (Reducciones)	Modificado	Devengado	Pagado	
<b>I. Gasto No Etiquetado (I=A+B+C+D+E+F+G+H+I)</b>	<b>469,863.6</b>	<b>50,165.7</b>	<b>520,029.3</b>	<b>519,065.5</b>	<b>507,203.5</b>	<b>963.8</b>
<b>A. Servicios Personales (A=a1+a2+a3+a4+a5+a6+a7)</b>	<b>254,207.2</b>	<b>-5,325.8</b>	<b>248,881.4</b>	<b>248,881.4</b>	<b>242,949.6</b>	<b>0.0</b>
a1) Remuneraciones al Personal de Carácter Permanente		279.8	279.8	279.8	279.8	0.0
a2) Remuneraciones al Personal de Carácter Transitorio	98,175.3	-2,426.4	95,748.9	95,748.9	95,473.5	0.0
a3) Remuneraciones Adicionales y Especiales	99,985.8	-29,934.8	70,051.0	70,051.0	69,777.3	0.0
a4) Seguridad Social	24,792.2	-3,741.1	21,051.1	21,051.1	18,806.7	0.0
a5) Otras Prestaciones Sociales y Económicas	31,253.9	30,496.7	61,750.6	61,750.6	58,612.3	0.0
a6) Previsiones			0.0	0.0	0.0	0.0
a7) Pago de Estímulos a Servidores Públicos			0.0	0.0	0.0	0.0
<b>B. Materiales y Suministros (B=b1+b2+b3+b4+b5+b6+b7+b8+b9)</b>	<b>31,550.6</b>	<b>19,520.3</b>	<b>51,070.9</b>	<b>50,702.0</b>	<b>49,462.7</b>	<b>368.9</b>
b1) Materiales de Administración, Emisión de Documentos y Artículos Oficiales	14,809.2	-4,442.0	10,367.2	10,167.2	10,167.2	200.0
b2) Alimentos y Utensilios	343.3	1,304.8	1,648.1	1,618.1	1,618.1	30.0
b3) Materias Primas y Materiales de Producción y Comercialización	4.0	10.7	14.7	14.7	14.7	0.0
b4) Materiales y Artículos de Construcción y de Reparación	7,897.7	4,299.2	12,196.9	12,156.0	10,916.7	40.9
b5) Productos Químicos, Farmacéuticos y de Laboratorio	1,184.3	-59.4	1,124.9	1,124.9	1,124.9	0.0
b6) Combustibles, Lubricantes y Aditivos	2,648.3	671.0	3,319.3	3,319.3	3,319.3	0.0
b7) Vestuario, Blancos, Prendas de Protección y Artículos Deportivos	2,514.5	-1,686.6	827.9	827.9	827.9	0.0
b8) Materiales y Suministros Para Seguridad	5.0	-1.9	3.1	3.1	3.1	0.0
b9) Herramientas, Refacciones y Accesorios Menores	2,144.3	19,424.5	21,568.8	21,470.8	21,470.8	98.0
<b>C. Servicios Generales (C=c1+c2+c3+c4+c5+c6+c7+c8+c9)</b>	<b>180,105.8</b>	<b>7,255.0</b>	<b>187,360.8</b>	<b>187,011.6</b>	<b>183,071.4</b>	<b>349.2</b>
c1) Servicios Básicos	15,983.3	121.9	16,105.2	16,105.2	16,105.2	0.0
c2) Servicios de Arrendamiento	29,545.9	-9,352.8	20,193.1	20,193.1	20,193.1	0.0
c3) Servicios Profesionales, Científicos, Técnicos y Otros Servicios	43,344.8	204.9	43,549.7	43,549.7	41,676.0	0.0
c4) Servicios Financieros, Bancarios y Comerciales	6,178.1	1,835.9	8,014.0	8,014.0	8,014.0	0.0
c5) Servicios de Instalación, Reparación, Mantenimiento y Conservación	53,228.4	7,130.3	60,358.7	60,009.5	57,943.0	349.2
c6) Servicios de Comunicación Social y Publicidad	1,458.2	-1,246.3	211.9	211.9	211.9	0.0
c7) Servicios de Traslado y Viáticos	5,215.3	1,325.0	6,540.3	6,540.3	6,540.3	0.0
c8) Servicios Oficiales	1,670.9	-1,391.6	279.3	279.3	279.3	0.0
c9) Otros Servicios Generales	23,480.9	8,627.7	32,108.6	32,108.6	32,108.6	0.0
<b>D. Transferencias, Asignaciones, Subsidios y Otras Ayudas (D=d1+d2+d3+d4+d5+d6+d7+d8+d9)</b>	<b>4,000.0</b>	<b>2,807.6</b>	<b>6,807.6</b>	<b>6,807.6</b>	<b>6,807.6</b>	<b>0.0</b>
d1) Transferencias Internas y Asignaciones al Sector Público			0.0	0.0	0.0	0.0
d2) Transferencias al Resto del Sector Público			0.0	0.0	0.0	0.0
d3) Subsidios y Subvenciones			0.0	0.0	0.0	0.0
d4) Ayudas Sociales	4,000.0	2,807.6	6,807.6	6,807.6	6,807.6	0.0
d5) Pensiones y Jubilaciones			0.0	0.0	0.0	0.0
d6) Transferencias a Fideicomisos, Mandatos y Otros Análogos			0.0	0.0	0.0	0.0
d7) Transferencias a la Seguridad Social			0.0	0.0	0.0	0.0
d8) Donativos			0.0	0.0	0.0	0.0
d9) Transferencias al Exterior			0.0	0.0	0.0	0.0
<b>E. Bienes Muebles, Inmuebles e Intangibles (E=e1+e2+e3+e4+e5+e6+e7+e8+e9)</b>	<b>0.0</b>	<b>3,081.6</b>	<b>3,081.6</b>	<b>3,081.6</b>	<b>2,330.9</b>	<b>0.0</b>
e1) Mobiliario y Equipo de Administración		3,081.6	3,081.6	3,081.6	2,330.9	0.0
e2) Mobiliario y Equipo Educativo y Recreativo		0.0	0.0	0.0	0.0	0.0
e3) Equipo e Instrumental Médico y de Laboratorio		0.0	0.0	0.0	0.0	0.0
e4) Vehículos y Equipo de Transporte		0.0	0.0	0.0	0.0	0.0
e5) Equipo de Defensa y Seguridad		0.0	0.0	0.0	0.0	0.0
e6) Maquinaria, Otros Equipos y Herramientas		0.0	0.0	0.0	0.0	0.0
e7) Activos Biológicos		0.0	0.0	0.0	0.0	0.0
e8) Bienes Inmuebles		0.0	0.0	0.0	0.0	0.0
e9) Activos Intangibles		0.0	0.0	0.0	0.0	0.0
<b>F. Inversión Pública (F=f1+f2+f3)</b>	<b>0.0</b>	<b>0.0</b>	<b>0.0</b>	<b>0.0</b>	<b>0.0</b>	<b>0.0</b>
f1) Obra Pública en Bienes de Dominio Público			0.0	0.0	0.0	0.0
f2) Obra Pública en Bienes Propios			0.0	0.0	0.0	0.0
f3) Proyectos Productivos y Acciones de Fomento			0.0	0.0	0.0	0.0
<b>G. Inversiones Financieras y Otras Provisiones (G=g1+g2+g3+g4+g5+g6+g7)</b>	<b>0.0</b>	<b>0.0</b>	<b>0.0</b>	<b>0.0</b>	<b>0.0</b>	<b>0.0</b>
g1) Inversiones Para el Fomento de Actividades Productivas			0.0	0.0	0.0	0.0
g2) Acciones y Participaciones de Capital			0.0	0.0	0.0	0.0
g3) Compra de Títulos y Valores			0.0	0.0	0.0	0.0
g4) Concesión de Préstamos			0.0	0.0	0.0	0.0
g5) Inversiones en Fideicomisos, Mandatos y Otros Análogos			0.0	0.0	0.0	0.0
Fideicomiso de Desastres Naturales (Informativo)			0.0	0.0	0.0	0.0
g6) Otras Inversiones Financieras			0.0	0.0	0.0	0.0
g7) Provisiones para Contingencias y Otras Erogaciones Especiales			0.0	0.0	0.0	0.0
<b>H. Participaciones y Aportaciones (H=h1+h2+h3)</b>	<b>0.0</b>	<b>0.0</b>	<b>0.0</b>	<b>0.0</b>	<b>0.0</b>	<b>0.0</b>
h1) Participaciones			0.0	0.0	0.0	0.0
h2) Aportaciones			0.0	0.0	0.0	0.0
h3) Convenios			0.0	0.0	0.0	0.0
<b>I. Deuda Pública (I=i1+i2+i3+i4+i5+i6+i7)</b>	<b>0.0</b>	<b>22,827.0</b>	<b>22,827.0</b>	<b>22,581.3</b>	<b>22,581.3</b>	<b>245.7</b>
i1) Amortización de la Deuda Pública			0.0	0.0	0.0	0.0
i2) Intereses de la Deuda Pública			0.0	0.0	0.0	0.0
i3) Comisiones de la Deuda Pública			0.0	0.0	0.0	0.0
i4) Gastos de la Deuda Pública			0.0	0.0	0.0	0.0
i5) Costo por Coberturas			0.0	0.0	0.0	0.0
i6) Apoyos Financieros			0.0	0.0	0.0	0.0
<b>I7) Adeudos de Ejercicios Fiscales Anteriores (ADEFAS)</b>		<b>22,827.0</b>	<b>22,827.0</b>	<b>22,581.3</b>	<b>22,581.3</b>	<b>245.7</b>



## CONALEP

Concepto	Egresos					Subejercicio
	Aprobado	Ampliaciones/ (Reducciones)	Modificado	Devengado	Pagado	
<b>II. Gasto Etiquetado (II=A+B+C+D+E+F+G+H+I)</b>	<b>920,008.6</b>	<b>76,404.2</b>	<b>996,412.8</b>	<b>996,412.8</b>	<b>950,337.6</b>	<b>0.0</b>
<b>A. Servicios Personales (A=a1+a2+a3+a4+a5+a6+a7)</b>	<b>901,488.6</b>	<b>77,488.7</b>	<b>978,977.3</b>	<b>978,977.3</b>	<b>933,240.0</b>	<b>0.0</b>
a1) Remuneraciones al Personal de Carácter Permanente	242,923.2	3,219.3	246,142.5	246,142.5	223,085.3	0.0
a2) Remuneraciones al Personal de Carácter Transitorio	233,418.4	18,664.0	252,082.4	252,082.4	245,065.2	0.0
a3) Remuneraciones Adicionales y Especiales	181,968.9	18,621.7	200,590.6	200,590.6	194,948.2	0.0
a4) Seguridad Social	107,693.9	5,896.7	113,590.6	113,590.6	111,353.8	0.0
a5) Otras Prestaciones Sociales y Económicas	133,182.6	24,003.8	157,186.4	157,186.4	149,402.7	0.0
a6) Previsiones			0.0			0.0
a7) Pago de Estímulos a Servidores Públicos	2,301.6	7,083.2	9,384.8	9,384.8	9,384.8	0.0
<b>B. Materiales y Suministros (B=b1+b2+b3+b4+b5+b6+b7+b8+b9)</b>	<b>0.0</b>	<b>0.0</b>	<b>0.0</b>	<b>0.0</b>	<b>0.0</b>	<b>0.0</b>
b1) Materiales de Administración, Emisión de Documentos y Artículos Oficiales			0.0			0.0
b2) Alimentos y Utensilios			0.0			0.0
b3) Materias Primas y Materiales de Producción y Comercialización			0.0			0.0
b4) Materiales y Artículos de Construcción y de Reparación			0.0			0.0
b5) Productos Químicos, Farmacéuticos y de Laboratorio			0.0			0.0
b6) Combustibles, Lubricantes y Aditivos			0.0			0.0
b7) Vestuario, Blancos, Prendas de Protección y Artículos Deportivos			0.0			0.0
b8) Materiales y Suministros Para Seguridad			0.0			0.0
b9) Herramientas, Refacciones y Accesorios Menores			0.0			0.0
<b>C. Servicios Generales (C=c1+c2+c3+c4+c5+c6+c7+c8+c9)</b>	<b>18,520.0</b>	<b>-1,084.5</b>	<b>17,435.5</b>	<b>17,435.5</b>	<b>17,097.6</b>	<b>0.0</b>
c1) Servicios Básicos			0.0			0.0
c2) Servicios de Arrendamiento			0.0			0.0
c3) Servicios Profesionales, Científicos, Técnicos y Otros Servicios	18,520.0	-1,084.5	17,435.5	17,435.5	17,097.6	0.0
c4) Servicios Financieros, Bancarios y Comerciales			0.0			0.0
c5) Servicios de Instalación, Reparación, Mantenimiento y Conservación			0.0			0.0
c6) Servicios de Comunicación Social y Publicidad			0.0			0.0
c7) Servicios de Traslado y Viáticos			0.0			0.0
c8) Servicios Oficiales			0.0			0.0
c9) Otros Servicios Generales			0.0			0.0
<b>D. Transferencias, Asignaciones, Subsidios y Otras Ayudas (D=d1+d2+d3+d4+d5+d6+d7+d8+d9)</b>	<b>0.0</b>	<b>0.0</b>	<b>0.0</b>	<b>0.0</b>	<b>0.0</b>	<b>0.0</b>
d1) Transferencias Internas y Asignaciones al Sector Público			0.0			0.0
d2) Transferencias al Resto del Sector Público			0.0			0.0
d3) Subsidios y Subvenciones			0.0			0.0
d4) Ayudas Sociales			0.0			0.0
d5) Pensiones y Jubilaciones			0.0			0.0
d6) Transferencias a Fideicomisos, Mandatos y Otros Análogos			0.0			0.0
d7) Transferencias a la Seguridad Social			0.0			0.0
d8) Donativos			0.0			0.0
d9) Transferencias al Exterior			0.0			0.0
<b>E. Bienes Muebles, Inmuebles e Intangibles (E=e1+e2+e3+e4+e5+e6+e7+e8+e9)</b>	<b>0.0</b>	<b>0.0</b>	<b>0.0</b>	<b>0.0</b>	<b>0.0</b>	<b>0.0</b>
e1) Mobiliario y Equipo de Administración			0.0			0.0
e2) Mobiliario y Equipo Educativo y Recreativo			0.0			0.0
e3) Equipo e Instrumental Médico y de Laboratorio			0.0			0.0
e4) Vehículos y Equipo de Transporte			0.0			0.0
e5) Equipo de Defensa y Seguridad			0.0			0.0
e6) Maquinaria, Otros Equipos y Herramientas			0.0			0.0
e7) Activos Biológicos			0.0			0.0
e8) Bienes Inmuebles			0.0			0.0
e9) Activos Intangibles			0.0			0.0
<b>F. Inversión Pública (F=f1+f2+f3)</b>	<b>0.0</b>	<b>0.0</b>	<b>0.0</b>	<b>0.0</b>	<b>0.0</b>	<b>0.0</b>
f1) Obra Pública en Bienes de Dominio Público			0.0			0.0
f2) Obra Pública en Bienes Propios			0.0			0.0
f3) Proyectos Productivos y Acciones de Fomento			0.0			0.0
<b>G. Inversiones Financieras y Otras Provisiones (G=g1+g2+g3+g4+g5+g6+g7)</b>	<b>0.0</b>	<b>0.0</b>	<b>0.0</b>	<b>0.0</b>	<b>0.0</b>	<b>0.0</b>
g1) Inversiones Para el Fomento de Actividades Productivas			0.0			0.0
g2) Acciones y Participaciones de Capital			0.0			0.0
g3) Compra de Títulos y Valores			0.0			0.0
g4) Concesión de Préstamos			0.0			0.0
g5) Inversiones en Fideicomisos, Mandatos y Otros Análogos			0.0			0.0
Fideicomiso de Desastres Naturales (Informativo)			0.0			0.0
g6) Otras Inversiones Financieras			0.0			0.0
g7) Provisiones para Contingencias y Otras Erogaciones Especiales			0.0			0.0
<b>H. Participaciones y Aportaciones (H=h1+h2+h3)</b>	<b>0.0</b>	<b>0.0</b>	<b>0.0</b>	<b>0.0</b>	<b>0.0</b>	<b>0.0</b>
h1) Participaciones			0.0			0.0
h2) Aportaciones			0.0			0.0
h3) Convenios			0.0			0.0
<b>I. Deuda Pública (I=i1+i2+i3+i4+i5+i6+i7)</b>	<b>0.0</b>	<b>0.0</b>	<b>0.0</b>	<b>0.0</b>	<b>0.0</b>	<b>0.0</b>
i1) Amortización de la Deuda Pública			0.0			0.0
i2) Intereses de la Deuda Pública			0.0			0.0
i3) Comisiones de la Deuda Pública			0.0			0.0
i4) Gastos de la Deuda Pública			0.0			0.0
i5) Costo por Coberturas			0.0			0.0
i6) Apoyos Financieros			0.0			0.0
i7) Adeudos de Ejercicios Fiscales Anteriores (ADEFAS)			0.0			0.0
<b>III. Total de Egresos (III = I + II)</b>	<b>1,389,872.2</b>	<b>126,569.9</b>	<b>1,516,442.1</b>	<b>1,515,478.3</b>	<b>1,457,541.1</b>	<b>963.8</b>



CONALEP

Colegio de Educación Profesional Técnica del Estado de México  
 Estado Analítico del Ejercicio del Presupuesto de Egresos Detallado  
 Clasificación Administrativa  
 Del 1 de Enero al 31 de Diciembre de 2023  
 (Miles de Pesos)

Concepto (c)	Egresos					Subejercicio
	Aprobado	Ampliaciones/ (Reducciones)	Modificado	Devengado	Pagado	
<b>I. Gasto No Etiquetado (I=A+B+C+D+E+F+G+H)</b>	<b>469,863.6</b>	<b>50,165.7</b>	<b>520,029.3</b>	<b>519,065.5</b>	<b>507,203.5</b>	<b>963.8</b>
228C18000000000 Colegio de Educación Profesional Técnica del Estado de México	469,863.6	50,165.7	520,029.3	519,065.5	507,203.5	963.8
<b>II. Gasto Etiquetado (II=A+B+C+D+E+F+G+H)</b>	<b>920,008.6</b>	<b>76,404.2</b>	<b>996,412.8</b>	<b>996,412.8</b>	<b>950,337.6</b>	<b>0.0</b>
228C18000000000 Colegio de Educación Profesional Técnica del Estado de México	920,008.6	76,404.2	996,412.8	996,412.8	950,337.6	0.0
<b>III. Total de Egresos (III = I + II)</b>	<b>1,389,872.2</b>	<b>126,569.9</b>	<b>1,516,442.1</b>	<b>1,515,478.3</b>	<b>1,457,541.1</b>	<b>963.8</b>



CONALEP

Colegio de Educación Profesional Técnica del Estado de México Estado Analítico del Ejercicio del Presupuesto de Egresos Detallado Clasificación Funcional (Finalidad y Función) Del 1 de Enero al 31 de Diciembre de 2023 (Miles de Pesos)						
Concepto (c)	Egresos					Subejercicio (e)
	Aprobado (d)	Ampliaciones/ (Reducciones)	Modificado	Devengado	Pagado	
<b>I. Gasto No Etiquetado (I=A+B+C+D)</b>	<b>469,863.6</b>	<b>50,165.7</b>	<b>520,029.3</b>	<b>519,065.5</b>	<b>507,203.6</b>	<b>963.8</b>
<b>A. Gobierno (A=a1+a2+a3+a4+a5+a6+a7+a8)</b>	<b>131.3</b>	<b>-7.6</b>	<b>123.7</b>	<b>123.7</b>	<b>123.7</b>	<b>0.0</b>
a1) Legislación			0.0			0.0
a2) Justicia			0.0			0.0
a3) Coordinación de la Política de Gobierno	131.3	-7.6	123.7	123.7	123.7	0.0
a4) Relaciones Exteriores			0.0			0.0
a5) Asuntos Financieros y Hacendarios			0.0			0.0
a6) Seguridad Nacional			0.0			0.0
a7) Asuntos de Orden Público y de Seguridad Interior			0.0			0.0
a8) Otros Servicios Generales			0.0			0.0
<b>B. Desarrollo Social (B=b1+b2+b3+b4+b5+b6+b7)</b>	<b>469,732.3</b>	<b>27,346.3</b>	<b>497,078.6</b>	<b>496,360.5</b>	<b>484,498.6</b>	<b>718.1</b>
b1) Protección Ambiental			0.0			0.0
b2) Vivienda y Servicios a la Comunidad			0.0			0.0
b3) Salud			0.0			0.0
b4) Recreación, Cultura y Otras Manifestaciones Sociales			0.0			0.0
b5) Educación	469,732.3	27,346.3	497,078.6	496,360.5	484,498.6	718.1
b6) Protección Social			0.0			0.0
b7) Otros Asuntos Sociales			0.0			0.0
<b>C. Desarrollo Económico (C=c1+c2+c3+c4+c5+c6+c7+c8+c9)</b>	<b>0.0</b>	<b>0.0</b>	<b>0.0</b>	<b>0.0</b>	<b>0.0</b>	<b>0.0</b>
c1) Asuntos Económicos, Comerciales y Laborales en General			0.0			0.0
c2) Agropecuaria, Silvicultura, Pesca y Caza			0.0			0.0
c3) Combustibles y Energía			0.0			0.0
c4) Minería, Manufacturas y Construcción			0.0			0.0
c5) Transporte			0.0			0.0
c6) Comunicaciones			0.0			0.0
c7) Turismo			0.0			0.0
c8) Ciencia, Tecnología e Innovación			0.0			0.0
c9) Otras Industrias y Otros Asuntos Económicos			0.0			0.0
<b>D. Otras No Clasificadas en Funciones Anteriores (D=d1+d2+d3+d4)</b>	<b>0.0</b>	<b>22,827.0</b>	<b>22,827.0</b>	<b>22,581.3</b>	<b>22,581.3</b>	<b>245.7</b>
d1) Transacciones de la Deuda Pública / Costo Financiero de la Deuda			0.0			0.0
d2) Transferencias, Participaciones y Aportaciones Entre Diferentes Niveles y Órdenes de Gobierno			0.0			0.0
d3) Saneamiento del Sistema Financiero			0.0			0.0
d4) Adeudos de Ejercicios Fiscales Anteriores		22,827.0	22,827.0	22,581.3	22,581.3	245.7
<b>II. Gasto Etiquetado (II=A+B+C+D)</b>	<b>920,008.6</b>	<b>76,404.2</b>	<b>996,412.8</b>	<b>996,412.8</b>	<b>950,337.5</b>	<b>0.0</b>
<b>A. Gobierno (A=a1+a2+a3+a4+a5+a6+a7+a8)</b>	<b>5,366.7</b>	<b>287.5</b>	<b>5,654.2</b>	<b>5,654.2</b>	<b>5,654.2</b>	<b>0.0</b>
a1) Legislación			0.0			0.0
a2) Justicia			0.0			0.0
a3) Coordinación de la Política de Gobierno	5,366.7	287.5	5,654.2	5,654.2	5,654.2	0.0
a4) Relaciones Exteriores			0.0			0.0
a5) Asuntos Financieros y Hacendarios			0.0			0.0
a6) Seguridad Nacional			0.0			0.0
a7) Asuntos de Orden Público y de Seguridad Interior			0.0			0.0
a8) Otros Servicios Generales			0.0			0.0
<b>B. Desarrollo Social (B=b1+b2+b3+b4+b5+b6+b7)</b>	<b>914,641.9</b>	<b>76,116.7</b>	<b>990,758.6</b>	<b>990,758.6</b>	<b>944,683.3</b>	<b>0.0</b>
b1) Protección Ambiental			0.0			0.0
b2) Vivienda y Servicios a la Comunidad			0.0			0.0
b3) Salud			0.0			0.0
b4) Recreación, Cultura y Otras Manifestaciones Sociales			0.0			0.0
b5) Educación	914,641.9	76,116.7	990,758.6	990,758.6	944,683.3	0.0
b6) Protección Social			0.0			0.0
b7) Otros Asuntos Sociales			0.0			0.0
<b>C. Desarrollo Económico (C=c1+c2+c3+c4+c5+c6+c7+c8+c9)</b>	<b>0.0</b>	<b>0.0</b>	<b>0.0</b>	<b>0.0</b>	<b>0.0</b>	<b>0.0</b>
c1) Asuntos Económicos, Comerciales y Laborales en General			0.0			0.0
c2) Agropecuaria, Silvicultura, Pesca y Caza			0.0			0.0
c3) Combustibles y Energía			0.0			0.0
c4) Minería, Manufacturas y Construcción			0.0			0.0
c5) Transporte			0.0			0.0
c6) Comunicaciones			0.0			0.0
c7) Turismo			0.0			0.0
c8) Ciencia, Tecnología e Innovación			0.0			0.0
c9) Otras Industrias y Otros Asuntos Económicos			0.0			0.0
<b>D. Otras No Clasificadas en Funciones Anteriores (D=d1+d2+d3+d4)</b>	<b>0.0</b>	<b>0.0</b>	<b>0.0</b>	<b>0.0</b>	<b>0.0</b>	<b>0.0</b>
d1) Transacciones de la Deuda Pública / Costo Financiero de la Deuda			0.0			0.0
d2) Transferencias, Participaciones y Aportaciones Entre Diferentes Niveles y Órdenes de Gobierno			0.0			0.0
d3) Saneamiento del Sistema Financiero			0.0			0.0
d4) Adeudos de Ejercicios Fiscales Anteriores			0.0			0.0
<b>III. Total de Egresos (III = I + II)</b>	<b>1,389,872.2</b>	<b>126,569.9</b>	<b>1,516,442.1</b>	<b>1,515,478.3</b>	<b>1,457,541.1</b>	<b>963.8</b>



CONALEP

**Colegio de Educación Profesional Técnica del Estado de México**  
**Estado Analítico del Ejercicio del Presupuesto de Egresos Detallado**  
**Clasificación de Servicios Personales por Categoría**  
**Del 1 de Enero al 31 de Diciembre de 2023**  
**(Miles de Pesos)**

Concepto (c)	Egresos					Subejercicio
	Aprobado	Ampliaciones/ (Reducciones)	Modificado	Devengado	Pagado	
<b>I. Gasto No Etiquetado (I=A+B+C+D+E+F)</b>	<b>254,207.2</b>	<b>-5,325.8</b>	<b>248,881.4</b>	<b>248,881.4</b>	<b>242,949.6</b>	<b>0.0</b>
A. Personal Administrativo y de Servicio Público	87,876.3	-4,372.2	83,504.1	83,504.1	82,764.5	0.0
B. Magisterio	166,330.9	-953.6	165,377.3	165,377.3	160,185.1	0.0
<b>C. Servicios de Salud (C=c1+c2)</b>	<b>0.0</b>	<b>0.0</b>	<b>0.0</b>	<b>0.0</b>	<b>0.0</b>	<b>0.0</b>
c1) Personal Administrativo			0.0			0.0
c2) Personal Médico, Paramédico y afín			0.0			0.0
D. Seguridad Pública			0.0			0.0
<b>E. Gastos asociados a la implementación de nuevas leyes federales o reformas a las mismas (E = e1 + e2)</b>	<b>0.0</b>	<b>0.0</b>	<b>0.0</b>	<b>0.0</b>	<b>0.0</b>	<b>0.0</b>
e1) Nombre del Programa o Ley 1			0.0			0.0
e2) Nombre del Programa o Ley 2			0.0			0.0
F. Sentencias laborales definitivas			0.0			0.0
<b>II. Gasto Etiquetado (II=A+B+C+D+E+F)</b>	<b>901,488.6</b>	<b>77,488.7</b>	<b>978,977.3</b>	<b>978,977.3</b>	<b>933,240.0</b>	<b>0.0</b>
A. Personal Administrativo y de Servicio Público	564,917.9	47,777.8	612,695.7	612,695.7	583,060.4	0.0
B. Magisterio	336,570.7	29,710.9	366,281.6	366,281.6	350,179.6	0.0
<b>C. Servicios de Salud (C=c1+c2)</b>	<b>0.0</b>	<b>0.0</b>	<b>0.0</b>	<b>0.0</b>	<b>0.0</b>	<b>0.0</b>
c1) Personal Administrativo			0.0			0.0
c2) Personal Médico, Paramédico y afín			0.0			0.0
D. Seguridad Pública			0.0			0.0
<b>E. Gastos asociados a la implementación de nuevas leyes federales o reformas a las mismas (E = e1 + e2)</b>	<b>0.0</b>	<b>0.0</b>	<b>0.0</b>	<b>0.0</b>	<b>0.0</b>	<b>0.0</b>
e1) Nombre del Programa o Ley 1			0.0			0.0
e2) Nombre del Programa o Ley 2			0.0			0.0
F. Sentencias laborales definitivas			0.0			0.0
<b>III. Total del Gasto en Servicios Personales (III = I + II)</b>	<b>1,155,695.8</b>	<b>72,162.9</b>	<b>1,227,858.7</b>	<b>1,227,858.7</b>	<b>1,176,189.6</b>	<b>0.0</b>

