

COLEGIO DE EDUCACIÓN
PROFESIONAL TÉCNICA
DEL ESTADO DE MÉXICO

CONALEP

CONTENIDO		PÁGINA
I.	INFORMACIÓN CONTABLE	
	ESTADO DE SITUACIÓN FINANCIERA	5
	ESTADO DE ACTIVIDADES	6
	ESTADO DE VARIACIÓN EN LA HACIENDA PÚBLICA	7
	ESTADO DE CAMBIOS EN LA SITUACIÓN FINANCIERA	8
	ESTADO DE FLUJOS DE EFECTIVO	9
	ESTADO ANALÍTICO DEL ACTIVO	10
	ESTADO ANALÍTICO DE LA DEUDA Y OTROS PASIVOS	11
	NOTAS A LOS ESTADOS FINANCIEROS	12
II.	INFORMACIÓN PRESUPUESTARIA	37
III.	INFORMACIÓN PROGRAMÁTICA	53
IV.	ANEXOS ESTABLECIDOS EN DIFERENTES ORDENAMIENTOS	65
V.	FORMATOS PARA EL CUMPLIMIENTO DE LA LEY DE DISCIPLINA FINANCIERA DE LAS ENTIDADES FEDERATIVAS Y LOS MUNICIPIOS	69

CONALEP

Colegio de Educación Profesional Técnica del Estado de México
Estado de Situación Financiera
Al 31 de Diciembre de 2019 y 2018
(Miles de Pesos)

CONCEPTO	Año		CONCEPTO	Año	
	2019	2018		2019	2018
ACTIVO			PASIVO		
<i>Activo Circulante</i>			<i>Pasivo Circulante</i>		
Efectivo y Equivalentes	1,893.8	4,698.9	Cuentas por Pagar a Corto Plazo	19,802.4	83,049.4
Derechos a Recibir Efectivo o Equivalentes	16,935.2	80,533.2	Documentos por Pagar a Corto Plazo		
Derechos a Recibir Bienes o Servicios			Porción a Corto Plazo de la Deuda Pública a Largo Plazo		
Inventarios			Titulos y Valores a Corto Plazo		
Almacenes			Pasivos Diferidos a Corto Plazo		
Estimación por Pérdida o Deterioro de Activos Circulantes			Fondos y Bienes de Terceros en Garantía y/o Administración a Corto Plazo		
Otros Activos Circulantes			Provisiones a Corto Plazo		
			Otros Pasivos a Corto Plazo		
Total de Activos Circulantes	18,829.0	85,232.1	Total de Pasivos Circulantes	19,802.4	83,049.4
<i>Activo No Circulante</i>			<i>Pasivo No Circulante</i>		
Inversiones Financieras a Largo Plazo			Cuentas por Pagar a Largo Plazo		
Derechos a Recibir Efectivo o Equivalentes a Largo Plazo			Documentos por Pagar a Largo Plazo		
Bienes Inmuebles, Infraestructura y Construcciones en Proceso	1,754,086.7	1,754,086.7	Deuda Pública a Largo Plazo		
Bienes Muebles	323,901.4	415,528.6	Pasivos Diferidos a Largo Plazo		
Activos Intangibles			Fondos y Bienes de Terceros en Garantía y/o en Administración a Largo Plazo		
Depreciación, Deterioro y Amortización Acumulada de Bienes	-338,632.3	-323,694.4	Provisiones a Largo Plazo		
Activos Diferidos	108.9	105.9			
Estimación por Pérdida o Deterioro de Activos no Circulantes			Total de Pasivos No Circulantes		
Otros Activos no Circulantes					
Total de Activos No Circulantes	1,739,464.7	1,846,026.8	Total del Pasivo	19,802.4	83,049.4
Total del Activo	1,758,293.7	1,931,258.9	HACIENDA PÚBLICA/ PATRIMONIO		
			<i>Hacienda Pública/Patrimonio Contribuido</i>	1,109,966.6	1,109,966.6
			Aportaciones	1,109,966.6	1,109,966.6
			Donaciones de Capital		
			Actualización de la Hacienda Pública / Patrimonio		
			Hacienda Pública/Patrimonio Generado	628,524.7	738,242.9
			Resultados del Ejercicio (Ahorro / Desahorro)	-109,718.2	624,386.6
			Resultados de Ejercicios Anteriores	738,242.9	113,856.3
			Revalúos		
			Reservas		
			Rectificaciones de Resultados de Ejercicios Anteriores		
			Exceso o Insuficiencia en la Actualización de la Hacienda Pública/Patrimonio		
			Resultado por Posición Monetaria		
			Resultado por Tenencia de Activos no Monetarios		
			Total Hacienda Pública/ Patrimonio	1,738,491.3	1,848,209.5
			Total del Pasivo y Hacienda Pública / Patrimonio	1,758,293.7	1,931,258.9

Colegio de Educación Profesional Técnica del Estado de México
Estado de Actividades
Del 1 de Enero al 31 de Diciembre de 2019 y 2018
(Miles de Pesos)

Concepto	2019	2018
INGRESOS Y OTROS BENEFICIOS		
Ingresos de la Gestión		
Impuestos		
Cuotas y Aportaciones de Seguridad Social		
Contribuciones de Mejoras		
Derechos		
Productos de Tipo Corriente		
Aprovechamientos de Tipo Corriente		
Ingresos por Venta de Bienes y Servicios		
Ingresos no Comprendidos en las Fracciones de la Ley de Ingresos Causados en Ejercicios Fiscales Anteriores Pendientes de Liquidación o Pago		
Participaciones, Aportaciones, Transferencias, Asignaciones, Subsidios y Otras Ayudas	1,132,796.4	1,131,375.7
Participaciones y Aportaciones		
Transferencias, Asignaciones, Subsidios y Otras Ayudas	1,132,796.4	1,131,375.7
Otros Ingresos y Beneficios	6,478.7	639,842.0
Ingresos Financieros	341.3	861.4
Incremento por Variación de Inventarios		
Disminución del Exceso de Estimaciones por Pérdida o Deterioro u Obsolescencia		
Disminución del Exceso de Provisiones		
Otros Ingresos y Beneficios Varios	6,137.4	638,980.6
Total de Ingresos y Otros Beneficios	1,139,275.1	1,771,217.7
GASTOS Y OTRAS PÉRDIDAS		
Gastos de Funcionamiento	1,131,924.1	1,111,251.6
Servicios Personales	915,179.2	886,716.1
Materiales y Suministros	39,871.3	49,707.1
Servicios Generales	176,873.6	174,828.4
Transferencias, Asignaciones, Subsidios y Otras Ayudas	1,457.4	
Transferencias Internas y Asignaciones al Sector Público		
Transferencias al Resto del Sector Público		
Subsidios y Subvenciones		
Ayudas Sociales	1,457.4	
Pensiones y Jubilaciones		
Transferencias a Fideicomisos, Mandatos y Contratos Análogos		
Transferencias a la Seguridad Social		
Donativos		
Transferencias al Exterior		
Participaciones y Aportaciones		
Participaciones		
Aportaciones		
Convenios		
Intereses, Comisiones y Otros Gastos de la Deuda Pública		
Intereses de la Deuda Pública		
Comisiones de la Deuda Pública		
Gastos de la Deuda Pública		
Costo por Coberturas		
Apoyos Financieros		
Otros Gastos y Pérdidas Extraordinarias	115,611.8	35,213.5
Estimaciones, Depreciaciones, Deterioros, Obsolescencia y Amortizaciones	110,985.4	8,955.3
Provisiones		
Disminución de Inventarios		
Aumento por Insuficiencia de Estimaciones por Pérdida o Deterioro u Obsolescencia		
Aumento por Insuficiencia de Provisiones		
Otros Gastos	4,626.4	26,258.2
Inversión Pública		366.0
Inversión Pública no Capitalizable		366.0
Total de Gastos y Otras Pérdidas	1,248,993.3	1,146,831.1
Resultados del Ejercicio (Ahorro/Desahorro)	-109,718.2	624,386.6

Colegio de Educación Profesional Técnica del Estado de México					
Estado de Variación en la Hacienda Pública					
Del 1 de Enero al 31 de Diciembre de 2019					
Concepto	Hacienda Pública / Patrimonio Contribuido	Hacienda Pública / Patrimonio Generado de Ejercicios Anteriores	Hacienda Pública / Patrimonio Generado del Ejercicio	Exceso o Insuficiencia en la Actualización de la Hacienda Pública / Patrimonio	Total
Hacienda Pública / Patrimonio Contribuido Neto de 2018	1,109,966.6				1,109,966.6
Aportaciones	1,109,966.6				1,109,966.6
Donaciones de Capital					0.0
Actualización de la Hacienda Pública/Patrimonio					0.0
Hacienda Pública / Patrimonio Generado Neto de 2018		113,856.3	624,386.6		738,242.9
Resultados del Ejercicio (Ahorro/Desahorro)			624,386.6		624,386.6
Resultados de Ejercicios Anteriores		113,856.3			113,856.3
Revalúos					0.0
Reservas					0.0
Rectificaciones de Resultados de Ejercicios Anteriores					0.0
Exceso o Insuficiencia en la Actualización de la Hacienda Pública / Patrimonio Neto de 2018				0.0	0.0
Resultado por Posición Monetaria					0.0
Resultado por Tenencia de Activos no Monetarios					0.0
Hacienda Pública / Patrimonio Neto Final de 2018	1,109,966.6	113,856.3	624,386.6	0.0	1,848,209.5
Cambios en la Hacienda Pública / Patrimonio Contribuido Neto de 2019	0.0				0.0
Aportaciones					0.0
Donaciones de Capital					0.0
Actualización de la Hacienda Pública/Patrimonio					0.0
Variaciones de la Hacienda Pública / Patrimonio Generado Neto de 2019		624,386.6	-734,104.8		-109,718.2
Resultados del Ejercicio (Ahorro/Desahorro)			-109,718.2		-109,718.2
Resultados de Ejercicios Anteriores		624,386.6	-624,386.6		0.0
Revalúos					0.0
Reservas					0.0
Rectificaciones de Resultados de Ejercicios Anteriores					0.0
Cambios en el Exceso o Insuficiencia en la Actualización de la Hacienda Pública / Patrimonio Neto de 2019				0.0	0.0
Resultado por Posición Monetaria					0.0
Resultado por Tenencia de Activos no Monetarios					0.0
Hacienda Pública / Patrimonio Neto Final de 2019	1,109,966.6	738,242.9	-109,718.2	0.0	1,738,491.3

Colegio de Educación Profesional Técnica del Estado de México
Estado de Cambios en la Situación Financiera
Del 1 de Enero al 31 de Diciembre de 2019
(Miles de Pesos)

Concepto	Origen	Aplicación
ACTIVO	172,968.2	3.0
Activo Circulante	66,403.1	
Efectivo y Equivalentes	2,805.1	
Derechos a Recibir Efectivo o Equivalentes	63,598.0	
Derechos a Recibir Bienes o Servicios		
Inventarios		
Almacenes		
Estimación por Pérdida o Deterioro de Activos Circulantes		
Otros Activos Circulantes		
Activo No Circulante	106,565.1	3.0
Inversiones Financieras a Largo Plazo		
Derechos a Recibir Efectivo o Equivalentes a Largo Plazo		
Bienes Inmuebles, Infraestructura y Construcciones en Proceso		
Bienes Muebles	91,627.2	
Activos Intangibles		
Depreciación, Deterioro y Amortización Acumulada de Bienes	14,937.9	
Activos Diferidos		3.0
Estimación por Pérdida o Deterioro de Activos no Circulantes		
Otros Activos no Circulantes		
PASIVO		63,247.0
Pasivo Circulante		63,247.0
Cuentas por Pagar a Corto Plazo		63,247.0
Documentos por Pagar a Corto Plazo		
Porción a Corto Plazo de la Deuda Pública a Largo Plazo		
Títulos y Valores a Corto Plazo		
Pasivos Diferidos a Corto Plazo		
Fondos y Bienes de Terceros en Garantía y/o Administración a Corto Plazo		
Provisiones a Corto Plazo		
Otros Pasivos a Corto Plazo		
Pasivo No Circulante		
Cuentas por Pagar a Largo Plazo		
Documentos por Pagar a Largo Plazo		
Deuda Pública a Largo Plazo		
Pasivos Diferidos a Largo Plazo		
Fondos y Bienes de Terceros en Garantía y/o en Administración a Largo Plazo		
Provisiones a Largo Plazo		
HACIENDA PÚBLICA/PATRIMONIO	624,386.6	734,104.8
Hacienda Pública/Patrimonio Contribuido		
Aportaciones		
Donaciones de Capital		
Actualización de la Hacienda Pública/Patrimonio		
Hacienda Pública/Patrimonio Generado	624,386.6	734,104.8
Resultados del Ejercicio (Ahorro/Desahorro)		734,104.8
Resultados de Ejercicios Anteriores	624,386.6	
Revalúos		
Reservas		
Rectificaciones de Resultados de Ejercicios Anteriores		
Exceso o Insuficiencia en la Actualización de la Hacienda Pública/Patrimonio		
Resultado por Posición Monetaria		
Resultado por Tenencia de Activos no Monetarios		

Colegio de Educación Profesional Técnica del Estado de México
Estado de Flujos de Efectivo
Del 1 de Enero al 31 de Diciembre de 2019 y 2018
(Miles de Pesos)

Concepto	2019	2018
Flujos de Efectivo de las Actividades de Operación		
Origen	1,139,275.1	1,771,217.7
Impuestos		
Cuotas y Aportaciones de Seguridad Social		
Contribuciones de Mejoras		
Derechos		
Productos de Tipo Corriente	341.3	861.4
Aprovechamientos de Tipo Corriente		
Ingresos por Venta de Bienes y Servicios		
Ingresos no Comprendidos en las Fracciones de la Ley de Ingresos Causados en Ejercicios Fiscales		
Anteriores Pendientes de Liquidación o Pago		
Participaciones y Aportaciones		
Transferencias, Asignaciones y Subsidios y Otras Ayudas	1,132,796.4	1,131,375.7
Otros Orígenes de Operación	6,137.4	638,980.6
Aplicación	1,248,993.3	1,146,831.1
Servicios Personales	915,179.2	886,716.1
Materiales y Suministros	39,871.3	49,707.1
Servicios Generales	176,873.6	174,828.4
Transferencias Internas y Asignaciones al Sector Público		
Transferencias al Resto del Sector Público		
Subsidios y Subvenciones		
Ayudas Sociales	1,457.4	
Pensiones y Jubilaciones		
Transferencias a Fideicomisos, Mandatos y Contratos Análogos		
Transferencias a la Seguridad Social		
Donativos		
Transferencias al Exterior		
Participaciones		
Aportaciones		
Convenios		
Otras Aplicaciones de Operación	115,611.8	35,579.5
Flujos Netos de Efectivo por Actividades de Operación	-109,718.2	624,386.6
Flujos de Efectivo de las Actividades de Inversión		
Origen	170,163.1	7,251.3
Bienes Inmuebles, Infraestructura y Construcciones en Proceso		
Bienes Muebles	106,565.1	153.4
Otros Orígenes de Inversión	63,598.0	7,097.9
Aplicación	3.0	653,857.6
Bienes Inmuebles, Infraestructura y Construcciones en Proceso		628,339.4
Bienes Muebles		2,572.9
Otras Aplicaciones de Inversión	3.0	22,945.3
Flujos Netos de Efectivo por Actividades de Inversión	170,160.1	-646,606.3
Flujo de Efectivo de las Actividades de Financiamiento		
Origen		13,971.6
Endeudamiento Neto		
Interno		
Externo		
Otros Orígenes de Financiamiento		13,971.6
Aplicación	63,247.0	
Servicios de la Deuda		
Interno		
Externo		
Otras Aplicaciones de Financiamiento	63,247.0	
Flujos Netos de Efectivo por Actividades de Financiamiento	-63,247.0	13,971.6
Incremento/Disminución Neta en el Efectivo y Equivalentes al Efectivo	-2,805.1	-8,248.1
Efectivo y Equivalentes al Efectivo al Inicio del Ejercicio	4,698.9	12,947.0
Efectivo y Equivalentes al Efectivo al Final del Ejercicio	1,893.8	4,698.9

Colegio de Educación Profesional Técnica del Estado de México
Estado Analítico del Activo
Del 1 de Enero al 31 de Diciembre de 2019
(Miles de Pesos)

Concepto	Saldo Inicial	Cargos del Período	Abonos del Período	Saldo Final	Variación del Período
	1	2	3	4 = (1+2-3)	(4-1)
ACTIVO	1,931,258.9	5,685,599.9	5,858,565.1	1,758,293.7	-172,965.2
Activo Circulante	85,232.1	5,536,747.0	5,603,150.1	18,829.0	-66,403.1
Efectivo y Equivalentes	4,698.9	4,291,880.8	4,294,685.9	1,893.8	-2,805.1
Derechos a Recibir Efectivo o Equivalentes	80,533.2	1,244,456.0	1,308,054.0	16,935.2	-63,598.0
Derechos a Recibir Bienes o Servicios					
Inventarios		410.2	410.2		
Almacenes					
Estimación por Pérdida o Deterioro de Activos Circulantes					
Otros Activos Circulantes					
Activo no Circulante	1,846,026.8	148,852.9	255,415.0	1,739,464.7	-106,562.1
Inversiones Financieras a Largo Plazo					
Derechos a Recibir Efectivo o Equivalentes a Largo Plazo					
Bienes Inmuebles, Infraestructura y Construcciones en Proceso	1,754,086.7			1,754,086.7	
Bienes Muebles	415,528.6	11,897.2	103,524.4	323,901.4	-91,627.2
Activos Intangibles					
Depreciación, Deterioro y Amortización Acumulada de Bienes	-323,694.4	58,055.2	72,993.1	-338,632.3	-14,937.9
Activos Diferidos	105.9	78,900.5	78,897.5	108.9	3.0
Estimación por Pérdida o Deterioro de Activos no Circulantes					
Otros Activos no Circulantes					

Colegio de Educación Profesional Técnica del Estado de México
Estado Analítico de la Deuda y Otros Pasivos
Del 1 de Enero al 31 de Diciembre de 2019
(Miles de Pesos)

Denominación de las Deudas	Moneda de Contratación	Institución o País Acreedor	Saldo Inicial del Período	Saldo Final del Período
DEUDA PÚBLICA				
Corto Plazo				
Deuda Interna			.0	.0
Instituciones de Crédito				
Títulos y Valores				
Arrendamientos Financieros				
Deuda Externa			.0	.0
Organismos Financieros Internacionales				
Deuda Bilateral				
Títulos y Valores				
Arrendamientos Financieros				
Subtotal a Corto Plazo			.0	.0
Largo Plazo				
Deuda Interna			.0	.0
Instituciones de Crédito				
Títulos y Valores				
Arrendamientos Financieros				
Deuda Externa			.0	.0
Organismos Financieros Internacionales				
Deuda Bilateral				
Títulos y Valores				
Arrendamientos Financieros				
Subtotal a Largo Plazo			.0	.0
Otros Pasivos	Moneda Nacional		83,049.4	19,802.4
Total de Deuda y Otros Pasivos			83,049.4	19,802.4

NOTAS A LOS ESTADOS FINANCIEROS

NOTAS DE DESGLOSE

1. ESTADO DE SITUACIÓN FINANCIERA

ACTIVO

Efectivo y Equivalentes

El decremento reflejado en este rubro con respecto al ejercicio anterior, se debe al pago de las obligaciones de fin de año con el personal administrativo y docente, así como el entero parcial de las retenciones y aportaciones a favor de terceros, cubriéndolos satisfactoriamente, de igual modo los compromisos devengados para la operación normal del Colegio, integrándose el saldo bancario de la siguiente manera:

Efectivo y Bancos

NOMBRE DEL BANCO	No. DE CUENTA	CUENTA	OBSERVACIONES	SALDO 31-DIC-19	SALDO 31-DIC-18
Bancos/Tesorería				(Miles de pesos)	
Cuenta De Cheques					
BBVA Y SANTANDER	CAPITULO 1000	Cuentas Bancarias para gastos de Servicios Personales Administrativos y Docentes, registradas en la cuenta 1112-1 de tipo versátil.	Existe una cuenta bancaria por cada unidad administrativa para cubrir los gastos de este rubro.	283.9	875.6
BBVA Y SANTANDER	GASTOS 2000 Y 3000	Cuentas Bancarias para gastos por Materiales y Servicios, registradas en la cuenta 1112-2 de tipo versátil.	Existe una cuenta bancaria por unidad administrativa para cubrir los gastos que surgen por la operación normal del Colegio.	393.6	1,062.0
BBVA Y SANTANDER	INGRESOS ESTATALES y FAETA.	Cuentas Bancarias para gastos de Servicios Personales Administrativos y Docentes, registradas en la cuenta 1112-3 de tipo versátil.	Existe una cuenta bancaria por unidad administrativa para cubrir los gastos de este rubro.	191.5	1,856.8
BBVA, SANTANDER Y BANAMEX	VARIOS	Cuentas Bancarias para gastos por Materiales y Servicios, registradas	Existe una cuenta bancaria por unidad administrativa para	79.4	650.9

CONALEP

NOMBRE DEL BANCO	No. DE CUENTA	CUENTA	OBSERVACIONES	SALDO 31-DIC-19	SALDO 31-DIC-18
Bancos/Tesorería				(Miles de pesos)	
		en la cuenta 1112- 4 de tipo versátil.	cubrir los gastos que surgen por la operación normal del Colegio.		
BBVA, SANTANDER Y BANAMEX	INGRESOS PROPIOS	Cuentas Bancarias para gastos por Materiales y Servicios, registradas en la cuenta 1112-5 de tipo versátil.	Existe una cuenta bancaria por unidad administrativa para cubrir los gastos que surgen por la operación normal del Colegio.	945.4	253.6
Total Bancos/Tesorería				1,893.8	4,698.9

DERECHOS A RECIBIR EFECTIVO Y EQUIVALENTES Y BIENES O SERVICIOS A RECIBIR

Inversiones a Corto Plazo

Las inversiones que maneja el Colegio son Fondos de Bajo Riesgo y a plazo diario, lo que permite una disponibilidad inmediata de los recursos en el momento que se requieran, reflejando un decremento con respecto al ejercicio anterior.

CONCEPTO	NUMERO DE CUENTA	OBSERVACIÓN	SALDO 31-DIC-19	SALDO 31-DIC-18
Inversiones Financieras de Corto Plazo			(Miles de pesos)	
BBVA Dirección General	134	Recurso utilizado en Gastos de Funcionamiento Cap.1000		6,390.1
BBVA Dirección General	596	Recurso utilizado en Gastos de Funcionamiento pago a terceros donde el Colegio es Intermediario.		71.9
Subsidio Estatal 2018 BBVA	842	Recurso utilizado en Gastos de Funcionamiento por Servicios Personales.		6,092.1
Subsidio FAETA 2018 BBVA	487	Recurso utilizado en Gastos de Funcionamiento por Servicios Personales.		42,941.1

CUENTA PÚBLICA DEL GOBIERNO, ORGANISMOS AUXILIARES Y AUTÓNOMOS DEL ESTADO DE MÉXICO 2019

CONCEPTO	NUMERO DE CUENTA	OBSERVACIÓN	SALDO 31-DIC-19	SALDO 31-DIC-18
Inversiones Financieras de Corto Plazo			(Miles de pesos)	
Registro Titulo Y Cedula Profesional	550	Recurso utilizado en Gastos por registro de titulo y cedula profesional de los alumnos donde el Colegio solo es Intermediario.	4,974.2	1,858.2
Subsidio FAETA 2019 Santander	411	Recurso utilizado en Gastos de Funcionamiento por Servicios Personales y gastos de operación.	3,182.0	
Subsidio Estatal 2019 Santander	121	Recurso utilizado en Gastos de Funcionamiento por Servicios Personales y gastos de operación.	5,934.3	
Santander Dirección General	468	Recurso utilizado en Gastos de Funcionamiento pago a terceros donde el Colegio es Intermediario.	309.8	
Santander Dirección General	437	Recurso utilizado en Gastos por registro de titulo y cedula profesional de los alumnos donde el Colegio solo es Intermediario.	333.2	
BBVA Dirección General	636	Recurso utilizado en Gastos de Funcionamiento diferentes a cap.1000	54.6	
Santander Dirección General	550	Recurso utilizado en Gastos de Funcionamiento diferentes a cap.1000	914.5	
Total Inversiones Financieras de Corto Plazo			15,702.6	57,353.4

Cuentas por Cobrar a Corto Plazo

Dentro del rubro de Cuentas por Cobrar refleja un decremento con respecto al ejercicio anterior, debido a que solo se cuenta con el registro de las facturas emitidas por los Servicios de Enseñanza pendientes de pago integrándose el saldo de la siguiente manera:

CONALEP

CUENTA POR COBRAR	DESCRIPCIÓN	SALDO 31-DIC-19	SALDO 31-DIC-18
		(Miles de pesos)	
Ingresos por Servicios Estatal	Ingresos pendientes de acuerdo al "Convenio de colaboración Administrativa para la Recaudación de los Ingresos percibidos por las Entidades Públicas"		37.5
Subsidio Estatal 2018	Gastos de operación pendientes de recibir de setiembre a diciembre 2018 y recurso por ampliación presupuestal liquida.		19,012.8
Facturas Emitidas	Ingresos pendientes por la emisión de facturas de Servicios de Enseñanza y Servicios Tecnológicos	879.7	3,636.8
Total Cuentas por Cobrar a Corto Plazo		879.7	22,687.1

Deudores Diversos por Cobrar a Corto Plazo

El apartado de deudores diversos muestra un decremento con respecto al ejercicio anterior por la recuperación paulatina del pago erróneo, donde se cuenta con un Convenio de reconocimiento y pago de Deuda con el servidor público responsable, así como las facturas emitidas a favor de las empresas que otorgan becas para los alumnos del Colegio que tienen inscritos bajo el Sistema DUAL, integrándose el saldo de la siguiente manera:

CONCEPTO	SALDO 31-DIC-19	SALDO 31-DIC-18
	(Miles de pesos)	
Deudores Diversos por Cobrar a Corto Plazo		
Dual Becas	97.3	279.3
Gastos a Comprobar		2.3
Materiales de Cursos Capacitación		13.4
Otros	191.5	76.0
Pagos Erróneos por Recuperar	64.1	121.7
Total Deudores Diversos por Cobrar a Corto Plazo	352.9	492.7

BIENES MUEBLES, INMUEBLES E INTANGIBLES

Bienes Inmuebles

Dentro de este rubro no se presenta variación, el saldo se encuentra integrado de la siguiente manera:

CUENTA PÚBLICA DEL GOBIERNO, ORGANISMOS AUXILIARES Y AUTÓNOMOS DEL ESTADO DE MÉXICO 2019

CONCEPTO	SALDO 31-DIC-19	SALDO 31-DIC-18
	(Miles de pesos)	
Bienes Inmuebles		
Terrenos	401,879.1	401,879.1
Edificios no Habitacionales	1,352,207.6	1,352,207.6
Total de Bienes Inmuebles	1,754,086.7	1,754,086.7

Dentro de este rubro es importante señalar, que derivado del sismo presentado el pasado 19 de septiembre 2017, el Plantel Valle de Aragón sufrió daños estructurales severos, declarándolo como inoperable, lo que potencialmente disminuirá el patrimonio del Colegio en este plantel; se están realizando las gestiones para reubicar el plantel y así salvaguardar la seguridad de los alumnos.

Bienes Muebles

Dentro de este apartado es preciso mencionar que se realizaron bajas de bienes por obsolescencia y desuso lo que contribuye a la disminución de bienes muebles, integrándose el saldo de la siguiente manera:

CONCEPTO	SALDO 31-DIC-19	SALDO 31-DIC-18
	(Miles de pesos)	
Bienes Muebles		
Mobiliario y Equipo de Administración	318,197.2	409,249.7
Equipo de Transporte	5,704.2	6,278.9
Bienes Muebles	323,901.4	415,528.6

El Colegio utiliza el método de depreciación en línea recta aplicando los siguientes porcentajes:

CUENTA	NOMBRE	PORCENTAJE
1233	Edificios	2%
1241	Mobiliario Y Equipo De Oficina	3%
1241	Equipo De Capacitación	10%
1241	Equipo de Comunicación, Audiovisual, Impresión, Dibujo Fotografía, Computación y Mobiliario y Equipo de Aulas	20%
1244	Equipo de Transporte	10%

Depreciaciones Acumuladas

Las depreciaciones se integran de la siguiente manera:

CONALEP

CONCEPTO	SALDO 31-DIC-19	SALDO 31-DIC-18
	(Miles de pesos)	
Bienes Muebles e Inmuebles		
Depreciación Acumulada de Bienes Inmuebles	123,010.2	95,966.1
Depreciación Acumulada de Bienes Muebles	215,622.1	227,728.3
Depreciación Acumulada de Bienes Muebles e Inmuebles	338,632.3	323,694.4

Activos Diferidos

El saldo de este rubro se integra de la siguiente manera:

CONCEPTO	SALDO 31-DIC-19	SALDO 31-DIC-18
	(Miles de pesos)	
Otros Activos Diferidos		
Comisión Federal de Electricidad	53.8	53.8
Cilindros de Oxígeno	15.1	12.1
Garantía de Diversos	40.0	40.0
Total Otros Activos Diferidos	108.9	105.9

PASIVO

CUENTAS POR PAGAR A CORTO PLAZO

Retenciones y Contribuciones por Pagar a Corto Plazo:

El decremento de este rubro corresponde principalmente al pago parcial de las retenciones y aportaciones patronales de SAR, FOVISSSTE e ISSSTE a favor de los trabajadores, así como los descuentos realizados al personal administrativo y docentes por los convenios celebrados con diversas instituciones en beneficio de los trabajadores, las cuales tienen vencimiento quincenal, mensual y bimestral, integrándose el saldo de la siguiente manera:

CONCEPTO	SALDO 31-DIC-19	SALDO 31-DIC-18
	(Miles de pesos)	
Retenciones Y Contribuciones por Pagar a Corto Plazo		
Personal Administrativo	9,218.9	19,184.8
Personal Docente	292.4	3,879.3
Aportaciones SAR, FOVISSSTE E ISSSTE Administrativo y Docentes	4,048.9	29,892.9
Otras Retenciones	30.6	60.2
Total Retenciones y Contribuciones por Pagar a Corto Plazo	13,590.8	53,017.2

El saldo de retenciones y contribuciones por pagar a corto plazo tienen la siguiente antigüedad:

CONCEPTO	GENERADOS EN 2019	GENERADOS EN 2018	SALDO AL 31-DIC-19
	(Miles de pesos)		
Personal Administrativo	9,000.3	218.6	9,218.9
Personal Docente	292.4		292.4
Aportaciones SAR, FOVISSSTE E ISSSTE Administrativos y Docentes	3,581.7	467.2	4,048.9
Otras Retenciones	29.0	1.6	30.6
Total Retenciones y Contribuciones por Pagar a Corto Plazo	12,903.4	687.4	13,590.8

Otras Cuentas por Pagar a Corto Plazo

CONCEPTO	DESCRIPCION	SALDO AL 31-DIC-19	SALDO AL 31-dic-18
		(Miles de pesos)	
Otras Cuentas por Pagar a Corto Plazo			
Facturas Emitidas por los por Servicios de Enseñanza	Facturas emitidas y recurso pendiente de envió al Convenio de Recaudación	1,813.3	5,561.6
Gastos Diversos	Gastos realizados por comisiones al cierre del ejercicio.	46.4	24.2
Compromisos con Terceros	Depósitos en garantía por nuestros concesionarios de cafetería y papelería que brindan el servicio a la comunidad estudiantil.	148.1	163.9
Recurso comprometido a favor de terceros	Depósitos realizados por alumnos para pago y tramite de Titulo y Cedula Profesional, recurso de la empresa NEDERA (2018), ingresos por depositar a SIIGEM, Examen CENEVAL.,	179.1	2,143.9
Pasivo por la Operación Normal del Colegio	Compromisos adquiridos al cierre del ejercicio por bienes y servicios inherentes a la operación normal del Colegio	1,950.1	19,849.4
Recurso FAETA	Intereses FAETA 2019 por devolver a TESOFE.	92.3	
Gastos de Capacitación	Honorarios y materiales adquiridos para la impartición de Cursos de Enseñanza.	4.4	53.1
Recurso por Identificar y otros apoyos	Recurso no identificado por empresas y otros apoyos para alumnos	771.7	1,364.3
Nomina por Pagar Docente y Administrativa	Pasivos por los servicios personales devengados.	1,206.2	871.8
	Total Otras Cuentas por Pagar a Corto Plazo	6,211.6	30,032.2

CONALEP

La antigüedad de saldos de la cuenta de otras cuentas por pagar a corto plazo se integra de la siguiente manera:

CONCEPTO	2019	2018	SALDO AL
			31-DIC-19
(Miles de Pesos)			
Facturas Emitidas por los por Servicios de Enseñanza	1,410.6	402.7	1,813.3
Gastos Diversos	46.4		46.4
Compromisos con Terceros	23.7	124.4	148.1
Recurso comprometido a favor de terceros	175.3	3.8	179.1
Pasivo por la Operación Normal del Colegio	1,950.1		1,950.1
Recurso FAETA	92.3		92.3
Gastos de Capacitación	4.4		4.4
Recurso por Identificar y otros apoyos	449.2	322.5	771.7
Nomina por Pagar Docente y Administrativa	1,200.2	6.0	1,206.2
Total Otras Cuentas por Pagar a Corto Plazo	5,352.2	859.4	6,211.6

2. ESTADO DE ACTIVIDADES

Los ingresos se integran de la siguiente manera:

Nombre	SALDO AL	SALDO AL
	31-DIC-19	31-DIC-18
(Miles de pesos)		
Transferencias, Asignaciones, Subsidios Y Otras Ayudas	1,132,796.4	1,131,375.7
Ingresos FAETA	781,221.1	760,825.4
Ingresos Estatales	164,525.6	177,452.7
Programas y convenios		-
Ingresos por Servicios Estatal	186,751.5	192,796.4
Intereses del FAETA	298.2	301.2
Ingresos Financieros	341.3	861.4
Intereses Ganados	341.3	861.4
Otros Ingresos y Beneficios Varios	6,137.4	638,980.6
Donaciones Federales o Estatales	3,479.7	7,753.3
Donaciones	211.1	1,722.0
Ingresos Diversos	1,058.3	7.4
Otros Ingresos	271.4	495.9
Recuperaciones de Bienes	371.1	
Bienes por Diferencia Inventario	745.8	662.6
Actualización de Bienes Inmuebles		628,339.4
Total Ingresos, Transferencias, Asignaciones, Subsidios y Otras Ayudas	1,139,275.1	1,771,217.7

Los gastos y otras pérdidas se encuentran integrados de la siguiente manera:

Nombre	SALDO AL	SALDO AL
	31-DIC-19	31-DIC-18
	(Miles de pesos)	
Gastos de funcionamiento	1,133,381.5	1,111,251.6
Servicios Personales	915,179.2	886,716.1
Materiales y Suministros	39,871.3	49,707.1
Servicios Generales	176,873.6	174,828.4
Transferencias Asignaciones, Subsidios y Otras Ayudas	1,457.4	
Transferencias Asignaciones, Subsidios y Otras Ayudas	1,457.4	
Gastos Extraordinarios	115,611.8	35,213.5
Otros Gastos	115,611.8	35,213.5
Bienes Muebles		366.0
Bienes Muebles		366.0
Total Gastos de Funcionamiento	1,248,993.3	1,146,831.1

Servicios Personales: en este rubro se agrupan las remuneraciones del personal administrativo y docente, así como los gastos de seguridad social, obligaciones laborales y otras prestaciones derivadas de la relación laboral; pudiendo ser de carácter permanente o transitorio.

Materiales y Suministros: dentro de este apartado se agrupan las adquisiciones de toda clase de insumos y suministros requeridos para la operación normal del Colegio.

Servicios Generales: este apartado agrupa el costo de todo tipo de servicio que se contrate requerido para la operación normal del Colegio.

Otros gastos extraordinarios: en este apartado se agrupa el registro virtual de las depreciaciones por el paso del tiempo y deterioro de los bienes.

3. ESTADO DE VARIACIÓN EL LA HACIENDA PÚBLICA

Se presenta el movimiento de Resultado del ejercicio al rubro de Resultado de Ejercicios Anteriores y el ahorro obtenido durante el ejercicio por 624 millones 386.6 miles de pesos.

4. ESTADO DE FLUJO DE EFECTIVO

CONCEPTO	2019	2018
	Miles de pesos	
Efectivo en Bancos- Tesorería	1,893.8	4,698.9
Total de Efectivo y Equivalentes	1,893.8	4,698.9

CONCILIACIÓN DE LOS FLUJOS DE EFECTIVO NETOS DE LAS ACTIVIDADES DE OPERACIÓN A LA CUENTA DE AHORRO / DESAHORRO ANTES DE LOS RUBROS EXTRAORDINARIOS

CONCEPTO	2019	2018
Flujos Netos de Efectivo por Actividades de Operación	-109,718.2	624,386.6
Flujos Netos de Efectivo por Actividades de Inversión	170,160.1	-646,606.3
Flujos Netos de Efectivo por Actividades de Financiamiento	-63,247.0	13,971.6
Incremento/Disminución Neta en el Efectivo y Equivalentes al Efectivo	-2,805.1	-8,248.1
Efectivo y Equivalentes al Efectivo al Inicio del Ejercicio	4,698.9	12,947.0
Efectivo y Equivalentes al Efectivo al final del Ejercicio	1,893.8	4,698.9

5. CONCILIACIÓN ENTRE LOS INGRESOS PRESUPUESTARIOS Y CONTABLES, ASÍ COMO ENTRE LOS EGRESOS PRESUPUESTARIOS Y LOS GASTOS CONTABLES

Colegio de Educación Profesional Técnica del Estado de México Conciliación entre los Ingresos Presupuestarios y Contables Correspondiente del 1 de Enero al 31 de Diciembre de 2019 (Miles de Pesos)		
1. Ingresos Presupuestarios		1,157,530.7
2. Más Ingresos Contables no Presupuestarios		0.0
Incremento por Variación de Inventarios		
Disminución del Exceso de Estimaciones por Pérdida o Deterioro u Obsolescencia		
Disminución del Exceso de Provisiones		
Otros Ingresos y Beneficios Varios		
Otros Ingresos Contables no Presupuestarios		
3. Menos Ingresos Presupuestarios no Contables		18,255.6
Productos de Capital		
Aprovechamientos Capital		
Ingresos Derivados de Financiamientos	18,255.6	
Otros ingresos presupuestarios no contables		
4. Ingresos Contables (4 = 1 + 2 - 3)		1,139,275.1

Colegio de Educación Profesional Técnica del Estado de México
Conciliación entre los Egresos Presupuestarios y los Gastos Contables
Correspondiente del 1 de Enero al 31 de Diciembre de 2019
(Miles de Pesos)

1.- Total de Egresos (Presupuestarios)		1,214,884.0
2.- Menos Egresos Presupuestarios no Contables		81,502.5
Mobiliario y Equipo de Administración		
Mobiliario y Equipo Educativo y Recreativo		
Equipo e Instrumental Médico y de Laboratorio		
Vehículos y Equipo de Transporte		
Equipo de Defensa y Seguridad		
Maquinaria, Otros Equipos y Herramientas		
Activos Biológicos		
Bienes Inmuebles		
Activos Intangibles		
Obra Pública en Bienes Propios		
Acciones y Participaciones de Capital		
Compra de Títulos y Valores		
Inversiones en Fideicomisos, Mandatos y Otros Análogos		
Provisiones para Contingencias y Otras Erogaciones Especiales		
Amortización de la Deuda Pública		
Adeudos de Ejercicios Fiscales Anteriores (ADEFAS)	81,502.5	
Otros Egresos Presupuestales No Contables		0.0
3. Más Gastos Contables no Presupuestales		115,611.8
Estimaciones, Depreciaciones, Deterioros, Obsolescencia y Amortizaciones	110,985.4	
Provisiones		
Disminución de Inventarios		
Aumento por Insuficiencia de Estimaciones por Pérdida o Deterioro u Obsolescencia		
Aumento por Insuficiencia de Provisiones		
Otros Gastos	4,626.4	
Otros Gastos Contables No Presupuestales		
4. Total de Gasto Contable (4 = 1 - 2 + 3)		1,248,993.3

NOTAS DE MEMORIA (CUENTAS DE ORDEN)

Colegio de Educación Profesional Técnica del Estado de México		
CUENTAS DE ORDEN CONTABLES		
(Miles de Pesos)		
	2019	2018
CUENTAS DEUDORAS	0.0	0.0
CUENTAS ACREEDORAS	0.0	0.0

Colegio de Educación Profesional Técnica del Estado de México		
CUENTAS DE ORDEN PRESUPUESTALES		
(Miles de Pesos)		
	2019	2018
CUENTAS DEUDORAS		
Ley de Ingresos Estimada	1,231,081.7	1,118,255.3
Presupuesto de Egresos por Ejercer de Gastos de Funcionamiento	16,197.7	964.6
Presupuesto de Egresos por Ejercer de Bienes Muebles e Inmuebles		-96.9
Presupuesto de Egresos Devengado de Gastos de Funcionamiento	3,890.8	9,815.5
Presupuesto de Egresos Devengado de Bienes Muebles e Inmuebles		11.3
Presupuesto de Egresos Pagado de Gastos de Funcionamiento	1,128,033.3	1,054,098.3
Presupuesto de Egresos Pagado de Transferencias, Asignaciones, Subsidios y Otras Ayudas	1,457.4	
Presupuesto de Egresos Pagado de Intereses, Comisiones y Otros Gastos de la Deuda Pública	81,502.6	44,062.0
Presupuesto de Egresos Pagado de Bienes Muebles e Inmuebles		9,400.5
	<u>2,462,163.5</u>	<u>2,236,510.6</u>
CUENTAS ACREEDORAS		
Ley de Ingresos por Ejecutar	73,551.1	23,605.8
Ley de Ingresos Devengado		7,417.6
Ley de Ingresos Recaudado	1,157,530.7	1,087,231.9
Presupuesto de Egresos Aprobado de Gastos de Funcionamiento	1,148,121.8	1,064,878.4
Presupuesto de Egresos Aprobado de Transferencias, Asignaciones, Subsidios y Otras Ayudas	1,457.4	
Presupuesto de Egresos Aprobado de Intereses, Comisiones y Otros Gastos de la Deuda Pública	81,502.5	44,062.0
Presupuesto de Egresos Aprobado de Bienes Muebles, Inmuebles e Intangibles		9,314.9
	<u>2,462,163.5</u>	<u>2,236,510.6</u>

NOTAS DE GESTIÓN ADMINISTRATIVA

1. INTRODUCCIÓN

El Colegio tiene por objeto el contribuir al desarrollo estatal mediante la formación de técnicos profesionales calificados, conforme a los requerimientos y necesidades que demanda el sistema productivo. Para cumplir con sus fines, la Entidad cuenta con 39 planteles, una Dirección General y un Centro de Asistencia y Servicios Tecnológicos (CAST), mismo que se incorporó a la Subdirección de Vinculación y Capacitación.

2. PANORAMA ECONÓMICO FINANCIERO

El Gobierno del Estado de México en previsión de los efectos que pudiesen tener en el Presupuesto Estatal, reforzó las medidas de austeridad, racionalidad y disciplina presupuestal con el acuerdo para la contención del gasto y el ahorro presupuestario en la Administración Pública Estatal.

3. AUTORIZACIÓN E HISTORIA

El 6 de agosto de 1997, se publicó en el Diario Oficial de la Federación el “Programa para un Nuevo Federalismo 1995-2000”, entre cuyos objetivos fundamentales se incluye una profunda redistribución de facultades, funciones, responsabilidades y recursos del Gobierno Federal hacia los Gobiernos Estatales; de esta manera, en el ámbito del sector educación pública se dispuso, entre otras líneas de acción, la transferencia de los servicios de educación tecnológica en los niveles media superior y superior.

Mediante el Convenio de Coordinación para la Federalización de los Servicios de Educación Profesional Técnica celebrado el 17 de agosto de 1998, entre el ejecutivo federal por conducto de las Secretarías de Educación Pública, de Hacienda y Crédito Público y de la Contraloría y Desarrollo Administrativo, el Colegio Nacional de Educación Profesional Técnica (CONALEP) y el Gobierno del Estado de México, establecieron las bases, compromisos y responsabilidades de las partes para la transferencia, organización y operación de los servicios de educación profesional técnica que preste el CONALEP en el Estado de México, incluyendo la transferencia de los recursos humanos, materiales y financieros. Dicho Convenio fue publicado en el Diario Oficial de la Federación el 3 de mayo de 1999.

El Colegio de Educación Profesional Técnica del Estado de México se crea como un Organismo Público Descentralizado de carácter estatal, con personalidad jurídica y patrimonio propio, al que se identificara como CONALEP Estado de México, según Decreto emitido por el Ejecutivo del Estado de México del 25 de noviembre de 1998, publicado en la Gaceta del Gobierno número 104 de fecha 26 del mismo mes y año.

PRINCIPALES CAMBIOS EN SU ESTRUCTURA

A raíz de la celebración del Convenio de Coordinación para la Federalización de los Servicios de Educación Profesional Técnica se transfirieron como personal administrativo a CONALEP Estado de México 1447 plazas, en el 2000 tras la consolidación del convenio se generan 32 plazas de personal operativo totalizando 1479 plazas; en 2014 se realiza la formalización de los siguientes cambios:

Denominación de las Subcoordinaciones a “Subdirecciones”.

Desagregación de la Subdirección de Formación Técnica, Vinculación y Capacitación en dos Subdirecciones “Vinculación y Capacitación” y “Académica”;

Denominación y nivel de la Subdirección de Innovación y Calidad a “Unidad de Innovación y Tecnologías de la Información”;

Denominación y nivel de la Subdirección de Planeación, Programación y Presupuestos por “Unidad de Información, Planeación, Programación y Evaluación”;

Creación de la “Subdirección de Servicios Operativos”, y

El Centro de Asistencia y Servicios tecnológicos es incorporado a la Subdirección de Vinculación y Capacitación.

4. ORGANIZACIÓN Y OBJETO SOCIAL

Operar, coordinar y supervisar a través de los planteles y el Centro de Asistencia y Servicios Tecnológicos la impartición de la educación profesional técnica y la prestación de capacitación y servicios tecnológicos que lleven a cabo los planteles, así como establecer las políticas y lineamientos con el Colegio Nacional de Educación Profesional Técnica para evaluar al Organismo; definir conjuntamente con el Comité de Vinculación la oferta de los servicios de educación profesional técnica; promover y evaluar las políticas de vinculación e intercambio con los sectores público, privado y social y con organismos e instituciones Internacionales, además de llevar a cabo las acciones para un mejor control de los servicios escolares; integrar el anteproyecto del programa operativo anual; coordinar y supervisar que se realicen las adquisiciones de bienes y servicios de acuerdo a la normatividad aplicable y coadyuvar en el desarrollo integral del educando a través de la promoción y desarrollo de las actividades culturales, recreativas y deportivas.

ATRIBUCIONES

Para cumplimiento de su objeto, el CONALEP Estado de México tendrá las siguientes atribuciones:

- I. Operar, por medio de los planteles y el Centro de Asistencia y Servicios Tecnológicos, la prestación de los Servicios de Educación Profesional Técnica.
- II. Coordinar y supervisar la impartición de la educación profesional técnica y prestación de servicios de capacitación y tecnológicos que realicen los planteles; así como los servicios de apoyo y atención a la comunidad.
- III. Establecer conjuntamente con el Colegio Nacional, las políticas y lineamientos para la evaluación del organismo.
- IV. Definir conjuntamente con el Colegio Nacional y el Comité de Vinculación, la oferta de los Servicios de Educación Profesional Técnica.
- V. Autorizar conjuntamente con el Colegio Nacional, la oferta educativa y los servicios de capacitación y tecnológicos.
- VI. Realizar, conjuntamente con el Colegio Nacional, la planeación de mediano y largo plazo para el desarrollo institucional.
- VII. Establecer coordinadamente con los planteles y con el Comité de Vinculación, los mecanismos e instancias permanentes de articulación con los sectores público, privado y social.
- VIII. Promover y evaluar conjuntamente con el Colegio Nacional, las políticas de vinculación e intercambio con los sectores público, privado y social, así como con organismos e instituciones internacionales.
- IX. Revalidar y establecer equivalencia de estudios para el ingreso a sus planteles en términos de normatividad aplicable.
- X. Expedir certificados, constancias, diplomas y títulos, de conformidad con la normatividad aplicable.
- XI. Otorgar reconocimientos de validez oficial a los estudios de escuelas particulares que deseen impartir la educación profesional técnica a nivel postsecundaria y ejercer la supervisión de las mismas, de acuerdo a las disposiciones aplicables.
- XII. Ministrar los recursos financieros y supervisar la operación administrativa de los planteles, el Centro de Asistencia y Servicios Tecnológicos y las unidades administrativas que estén bajo su coordinación.

- XIII. Asesorar y brindar apoyo informático en la solución de problemas específicos y en la operación de los planteles y el Centro de Asistencia y Servicios Tecnológicos.
- XIV. Presentar a consideración del Colegio Nacional las necesidades de materiales didácticos del Organismo.
- XV. Integrar el anteproyecto del programa operativo anual, incluyendo el de sus planteles y el Centro de Asistencia y Servicios Tecnológicos.
- XVI. Regular los procedimientos de selección, ingreso y permanencia de los alumnos.
- XIX. Promover conjuntamente con el Colegio Nacional, la participación de los sectores público, privado y social.
- XX. Administrar y aplicar los recursos propios que generen los planteles y el Centro de Asistencia y Servicios Tecnológicos.
- XXI. Consolidar, validar y remitir la información de planteles requerida por el (GEM) Gobierno del Estado de México.
- XXII. Acordar con el Colegio Nacional la creación de nuevos planteles.
- XXIII. Coordinar y supervisar que se efectúen las adquisiciones de bienes y servicios, en el ámbito de su competencia, conforme a la normatividad aplicable, tratándose de la adquisición de bienes, servicios y obra pública que se realice total o parcialmente con recursos federales, se sujetarán a la Ley de Adquisiciones y Obras Públicas.
- XXIV. Brindar asesoría y apoyo legal y administrativo a los planteles y al Centro de Asistencia y Servicios Tecnológicos.
- XXV. Establecer, aplicar y evaluar de manera conjunta con el Colegio Nacional, las políticas y normas de promoción y difusión estatal de los Servicios de Educación Profesional Técnica.
- XXVI. Planear y diseñar conjuntamente con el Colegio Nacional, la implementación y evaluación de programas de atención a la comunidad.
- XXVII. Desarrollar programas de orientación educativa en forma continua y permanente.
- XXVIII. Promover y desarrollar actividades culturales, recreativas y deportivas, que coadyuven al desarrollo integral y armónico del educando y capacitando, en beneficio de la comunidad escolar de los planteles a su cargo y de la sociedad en general.
- XXIX. Supervisar la custodia, uso y destino de los bienes muebles e inmuebles de los planteles y el centro de Asistencia y Servicios Tecnológicos a su cargo.
- XXX. Supervisar la aplicación de la normatividad correspondiente en los planteles y el Centro de Asistencia y Servicios Tecnológicos a su cargo.
- XXXI. Impulsar y supervisar en los planteles y el Centro de Asistencia y Servicios Tecnológicos, el cumplimiento de los lineamientos y estándares de calidad establecidos.
- XXXII. Las demás que sean necesarias para el cumplimiento de su objeto.

EJERCICIO FISCAL

Del 1 de enero al 31 de diciembre de 2019.

RÉGIMEN JURÍDICO

NATURALEZA JURÍDICA

Artículo 1.- Se crea el Colegio de Educación Profesional Técnica del Estado de México, como un organismo público descentralizado de carácter estatal, con personalidad jurídica y patrimonio propios, al que se identificara como CONALEP Estado de México.

El CONALEP Estado de México estará sectorizado a la Secretaría de Educación.

CONSIDERACIONES FISCALES DEL ENTE

RÉGIMEN FISCAL

El Colegio, por su estructura jurídica y actividades de interés social, no es sujeto del Impuesto Sobre la Renta, por estar clasificado en el Título III, “Del régimen de las personas morales con fines no lucrativos”; Por lo que se refiere al Impuesto al Valor Agregado, únicamente acepta la traslación de dicho impuesto en la adquisición de bienes y servicios propios de su operación, presentando la Declaración Informativa de Operación con Terceros (DIOT). Las obligaciones fiscales se concretan a su carácter de retenedor del Impuesto Sobre la Renta de “Ingresos por salarios y asimilados a salarios” e “Ingresos por la prestación de servicios profesionales”, a partir del ejercicio 2007 se entera el Impuesto Estatal “Impuesto Sobre Erogaciones por Remuneraciones al Trabajo Personal”.

MARCO LABORAL

Las relaciones de trabajo entre el CONALEP Estado de México y sus trabajadores, se rigen por la Ley Federal del Trabajo, así como por las Condiciones Generales de Trabajo, acordadas entre el titular del CONALEP Nacional y los trabajadores de base a su servicio, representados por el Sindicato Único de Trabajadores del Colegio Nacional de Educación Profesional Técnica. A partir del 5 de noviembre de 2018, se observan las disposiciones de la Ley Federal de Remuneraciones de los Servidores Públicos.

Se consideran trabajadores de confianza: el Director General, Directores de Planteles, del CAST y en general el personal académico o administrativo que desempeña tareas directivas, de inspección, supervisión o vigilancia; de acuerdo con lo previsto en el Artículo 5° de la Ley mencionada anteriormente.

A si mismo las condiciones para el desarrollo de las funciones sustantivas y análogas de docencia acordadas en el Contrato Colectivo de Trabajo celebrado con el Colegio y el Sindicato de Trabajadores Docentes, firmado el 12 de mayo de 2016.

Y en materia de seguridad social es de retener y pagar las cuotas al ISSSTE, SAR y FOVISSSTE.

ESTRUCTURA ORGANIZACIONAL BÁSICA

El Colegio cuenta con un Órgano de Gobierno que se integra con un máximo de nueve miembros, con la representación del “GOBIERNO DEL ESTADO”, interviniendo cuatro titulares de dependencias de la Administración Pública Estatal relacionadas con el propósito de la educación profesional técnica entre estas, las Secretarías de Finanzas y como comisario, la Contraloría; tres representantes del COMITÉ ESTATAL DE VINCULACIÓN y dos representantes del Gobierno Federal, designados uno por “LA SEP” y otro por el “CONALEP”;

La dirección y administración del CONALEP Estado de México corresponde al Consejo Directivo, que es el Órgano de Gobierno y al Director General.

SECRETARÍA DE FINANZAS
SUBSECRETARÍA DE ADMINISTRACIÓN
DIRECCIÓN GENERAL DE INNOVACIÓN

COLEGIO DE EDUCACIÓN PROFESIONAL TÉCNICA DEL ESTADO DE MÉXICO

ORGANIGRAMA

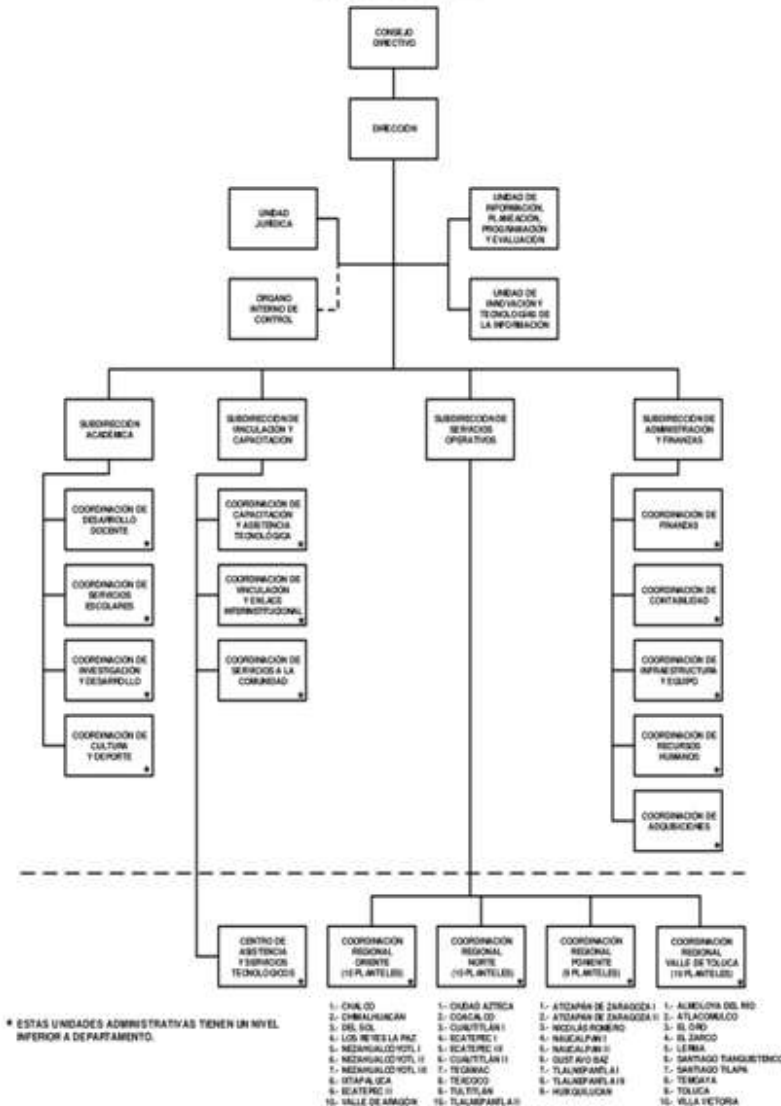

FIDEICOMISOS, MANDATOS Y ANÁLOGOS DE LOS CUALES ES FIDEICOMITENTE O FIDEICOMISARIO

El Organismo no cuenta con ningún fideicomiso.

5. BASES DE PREPARACIÓN DE LOS ESTADOS FINANCIEROS

ESTADOS FINANCIEROS

Con el propósito de proporcionar información veraz y oportuna para coadyuvar a una mejor toma de decisiones, los Estados Financieros fueron preparados con base a los Postulados Básicos de Contabilidad Gubernamental emitidos por el CONAC (Consejo Nacional de Armonización Contable) "...los Postulados tienen como objetivo

sustentar técnicamente la contabilidad gubernamental, así como organizar la efectiva sistematización que permita la obtención de información veraz, clara y concisa."

LA NORMATIVIDAD APLICADA PARA EL RECONOCIMIENTO, VALUACIÓN Y REVELACIÓN DE LOS DIFERENTES RUBROS DE LA INFORMACIÓN FINANCIERA, ASÍ COMO LAS BASES DE MEDICIÓN UTILIZADAS PARA LA ELABORACIÓN DE LOS ESTADOS FINANCIEROS

El organismo registra sus operaciones basado en el Manual Único de Contabilidad Gubernamental para las Dependencias y Entidades Públicas del Gobierno y Municipios del estado de México; es el instrumento normativo básico, en el que se integra el catálogo de cuentas, su estructura, su instructivo, la guía contabilizadora, clasificador del gasto y los criterios y lineamientos para el registro de sus operaciones.

El manual constituye una herramienta básica para el registro de las operaciones, que otorga consistencia a la presentación de los resultados del ejercicio y facilita su interpretación, proporcionando las bases para consolidar bajo criterios uniformes y homogéneos la información contable.

SISTEMA DE CONTABILIDAD GUBERNAMENTAL

El sistema al que se sujeta el organismo, registra de manera armónica, delimitada y específica las operaciones presupuestarias y contables derivadas de su gestión pública, así mismo genera estados financieros, confiables, oportunos, comprensibles los cuales se expresan en términos monetarios.

MARCO CONCEPTUAL

La contabilidad se basa en un marco conceptual que representa los conceptos fundamentales para la elaboración de normas, la contabilización, la valuación y presentación de la información financiera confiable y comparable para satisfacer las necesidades de los usuarios y permite ser reconocida e interpretada por los especialistas e interesados en las finanzas públicas.

REVELAR POLÍTICAS DE RECONOCIMIENTO

Los registros contables del organismo se llevan con base acumulativa. La contabilización de las transacciones de gastos se hace conforme a la fecha de su realización, independientemente de la de su pago, y la del ingreso se registra cuando existe jurídicamente el derecho de cobro.

El organismo mantiene un registro histórico detallado de las operaciones realizadas como resultado de su gestión financiera, en los libros diario, mayor, e inventarios y balances.

INFORMACIÓN FINANCIERA GUBERNAMENTAL

Los estados financieros y la información financiera emanada de la contabilidad sujetándose a criterios de utilidad, confiabilidad, relevancia, comprensibilidad y de comparación, así como a otros atributos asociados a cada uno de ellos, como oportunidad, veracidad, representatividad, objetividad, suficiencia, posibilidad de predicción e importancia relativa, con el fin de alcanzar la modernización y armonización que la Ley determina.

POSTULADOS BÁSICOS

La información financiera presentada por el Organismo esta basada en los Postulados Básicos de Contabilidad Gubernamental que son elementos fundamentales que configuran el sistema de Contabilidad Gubernamental

(SCG), teniendo incidencia en la identificación, el análisis, la interpretación, la captación, el procesamiento y el reconocimiento de las transformaciones, transacciones y otros eventos que afectan al ente público.

Los postulados sustentan de manera técnica el registro de las operaciones, la elaboración y presentación de estados financieros; basados en su razonamiento, eficiencia demostrada, respaldo en legislación especializada y aplicación de la Ley General de Contabilidad Gubernamental (Ley de Contabilidad), con la finalidad de uniformar los métodos, procedimientos y prácticas contables.

Los postulados tienen por objeto sustentar técnicamente la contabilidad gubernamental, así como organizar la efectiva sistematización que permita la obtención de información veraz, clara y concisa.

6. POLÍTICAS DE CONTABILIDAD SIGNIFICATIVAS

ACTUALIZACIÓN

RECONOCIMIENTO DE LOS EFECTOS DE LA INFLACIÓN DE LA INFORMACIÓN FINANCIERA

El procedimiento en el Colegio para el reconocimiento de los efectos de la inflación es definido por la Contaduría General Gubernamental y el Órgano Superior de Fiscalización del Estado de México, por lo que las cifras que muestran los estados financieros adjuntos, están presentados sobre la base del costo histórico, con excepción del activo fijo, su depreciación acumulada y del ejercicio que fueron actualizados con base en la circular de información financiera para el reconocimiento de los efectos de la inflación hasta el ejercicio de 2007 y en base al Manual Único de Contabilidad Gubernamental para las Dependencias y entidades Públicas del Gobierno y Municipios del Estado de México, tomando como referencia la NIF B-10 emitida por el Consejo Mexicano para la Investigación y Desarrollo de Normas de Información Financiera A.C. misma que se sustenta en las normas NIF A-2, NIF A-5 y NIF A-6, siendo coincidentes a la NEIFGSP 007 Norma de Información Financiera para el Reconocimiento de los efectos de la Inflación en su inciso D del Capítulo II, cabe mencionar que a partir del ejercicio de 2008 no se aplica el procedimiento de revaluación de los Estados Financieros de los entes gubernamentales y que los bienes adquiridos previos a dicho ejercicio ya han sufrido baja, por lo que en el organismo no existe registro de revaluación de bienes al 31 de diciembre de 2018.

OPERACIONES EN EL EXTRANJERO

El Organismo no realizó operaciones en el extranjero.

MÉTODO DE VALUACIÓN DE LA INVERSIÓN EN ACCIONES EN EL SECTOR PARAESTATAL

El Organismo no cuenta con inversiones en acciones en el Sector Paraestatal.

SISTEMA Y MÉTODO DE VALUACIÓN DE INVENTARIOS Y COSTO DE LO VENDIDO

El Organismo no tiene inventario a valorar y no determina costo de lo vendido.

BENEFICIOS A EMPLEADOS

El Organismo no realiza el cálculo de la reserva actuarial.

PROVISIONES

Considerando que todo gasto debe estar previsto en el Presupuesto de Egresos autorizado para cada ejercicio fiscal, es improcedente la creación de cualquier tipo de provisión, por lo que el organismo no crea provisiones.

RESERVAS

Considerando que todo gasto debe estar previsto en el Presupuesto de Egresos autorizado para cada ejercicio fiscal, es improcedente la creación de cualquier tipo de reserva.

CAMBIOS EN POLÍTICAS CONTABLES

Durante el presente ejercicio se estableció la mecánica para controlar y verificar el recurso recibido por las empresas para el apoyo a los alumnos que se encuentran dentro del programa DUAL, modificándolo por ser un movimiento virtual de ingresos y egresos, siendo intermediarios entre los alumnos y el empresario.

RECLASIFICACIONES

Durante el presente ejercicio fiscal no se realizó alguna reclasificación que afecte la situación financiera del Colegio.

VALORES DE INMEDIATA REALIZACIÓN

Los valores realizables se encuentran presentados principalmente por depósitos bancarios, valuados a su valor nominal, el cual no excede al valor del mercado. Los rendimientos de estas inversiones se registran conforme se devengan.

7. POSICIÓN EN MONEDA EXTRANJERA Y PROTECCIÓN POR RIESGO CAMBIARIO

ACTIVOS EN MONEDA EXTRANJERA

En este rubro no se registraron operaciones en moneda extranjera.

PASIVOS EN MONEDA EXTRANJERA

En este rubro no se registraron operaciones en moneda extranjera.

POSICIÓN EN MONEDA EXTRANJERA

En este rubro no se registraron operaciones en moneda extranjera.

TIPO DE CAMBIO

En este rubro no se registraron operaciones en moneda extranjera.

EQUIVALENTE EN MONEDA NACIONAL

En este rubro no se registraron operaciones en moneda extranjera.

8. REPORTE ANALÍTICO DEL ACTIVO

El Colegio mantiene un programa de depuración del registro contable en función con el levantamiento físico de los Inventarios en cada una de las Unidades Administrativas, así como la conciliación con SICOPA, respetando los porcentajes de depreciación Edificios 2%, Mobiliario y Equipo de Oficina 3%, Equipo de Capacitación 10%, Equipo de Comunicación, Audiovisual, Impresión, Dibujo, fotografía, Computación y Mobiliario y Equipo para Aulas. 20% y Equipo de Transporte 10%

BIENES MUEBLES

Estos activos se registran originalmente a su costo de adquisición, según correspondan.

REGISTRO PATRIMONIAL

El organismo registra en su contabilidad los bienes muebles e inmuebles siguientes:

- I. Los inmuebles destinados a un servicio público conforme a la normatividad aplicable.
- II. Mobiliario y Equipo, incluido el de cómputo, vehículos y demás bienes muebles al servicio de los entes públicos.

El organismo lleva a cabo el levantamiento físico del inventario de los bienes y esta conciliado con el registro contable.

Artículo 3

- III. Constituirá su patrimonio con los bienes muebles e inmuebles que se le transfieran, afecten o adquieran; los subsidios que le otorgue el Gobierno Federal y, en su caso, las aportaciones que el "GOBIERNO DEL ESTADO" otorgue; así como los demás ingresos, derechos y bienes que por cualquier título legal adquiera.
- IV. Tendrá a su cargo la administración de los recursos de su patrimonio.

Artículo 16.- El patrimonio del CONALEP Estado de México esta constituido por:

- I.- Los recursos y bienes muebles e inmuebles que le transfiera el Gobierno Federal, afecten o adquiera;
- II.- Los subsidios que le otorguen el Gobierno Federal y las aportaciones que en su caso, el Gobierno del Estado y los gobiernos municipales dispongan;
- III.- Las cuotas de recuperación que se deriven del ejercicio de los planteles y el Centro; y
- IV. Los demás ingresos, utilidades, intereses, dividendos, rendimiento de sus bienes y derechos que por cualquier título legal adquiera.

VARIACIÓN EN EL PATRIMONIO

Dentro de este apartado se presenta el movimiento de Resultado del ejercicio al rubro de Resultado de Ejercicios Anteriores y el ahorro obtenido durante el ejercicio por 624 millones 386.6 miles de pesos, por la actualización a valor catastral y/o actas de entrega de ampliación de los bienes inmuebles.

Vida Útil o Porcentajes de Depreciación

La depreciación representa la parte estimada de la capacidad de los activos que se han consumido durante un periodo.

El registro contable de la depreciación tiene como objetivo reconocer la pérdida del valor de un activo que puede originarse por obsolescencia, desgaste o deterioro ordinario, defectos de fabricación, falta de uso, insuficiencia entre otros.

CONALEP

La depreciación se calcula, a partir del mes siguiente al de su adquisición. Los porcentajes de depreciación son los vigentes en el Manual Único de Contabilidad Gubernamental para las Dependencias y Entidades Públicas del Gobierno y Municipios del Estado de México.

La depreciación de los bienes muebles, se calculó sobre sus valores de inversión por el método de línea recta a partir del mes siguiente en que se adquirieron los bienes respectivos; aplicando los porcentajes señalados a continuación, establecidos en el Manual Único de Contabilidad Gubernamental para las Dependencias y Entidades Públicas del Gobierno y Municipios del Estado de México vigente.

Bienes	% Anual
Vehículos	10%
Equipo de Computo	20%
Mobiliario y Equipo de Oficina	3%
Edificios	2%
Maquinaria	10%
El resto	10%

EL ORGANISMO NO REALIZO CAMBIOS EN EL PORCENTAJE DE DEPRECIACIÓN O VALOR RESIDUAL DE LOS ACTIVOS

IMPORTE DE LOS GASTOS CAPITALIZADOS

El Organismo en el ejercicio no realizó gastos de investigación y desarrollo para ser capitalizados.

RIESGOS POR TIPO DE CAMBIO O TIPO DE INTERÉS DE LAS INVERSIONES FINANCIERAS

El Organismo no tiene inversiones financieras en moneda extranjera.

VALOR ACTIVADO EN EL EJERCICIO DE LOS BIENES CONSTRUIDOS POR LA ENTIDAD

En este ejercicio el organismo no realizó obra Pública.

OTRAS CIRCUNSTANCIAS DE CARÁCTER SIGNIFICATIVO QUE AFECTEN EL ACTIVO

El Organismo no cuenta con bienes dados en garantía, señalados en embargos, litigios, títulos de inversiones entregados en garantías, baja significativas del valor de inversiones financieras.

DESMANTELAMIENTO DE ACTIVOS, PROCEDIMIENTOS, IMPLICACIONES, EFECTOS CONTABLES

El Organismo no cuenta con operaciones de este tipo.

9. FIDEICOMISOS, MANDATOS Y ANÁLOGOS

El Organismo no cuenta con operaciones de este tipo.

10. REPORTE DE RECAUDACIÓN

Nombre	SALDO AL	SALDO AL
	31-DIC-19	31-DIC-18
	(Miles de pesos)	
Transferencias, Asignaciones, Subsidios Y Otras Ayudas	1,132,796.4	1,131,375.7
Ingresos FAETA	781,221.1	760,825.4
Ingresos Estatales	164,525.6	177,452.7
Programas y convenios		-
Ingresos por Servicios Estatal	186,751.5	192,796.4
Intereses del FAETA	298.2	301.2
Ingresos Financieros	341.3	861.4
Intereses Ganados	341.3	861.4
Otros Ingresos y Beneficios Varios	6,137.4	638,980.6
Donaciones Federales o Estatales	3,479.7	7,753.3
Donaciones	211.1	1,722.0
Ingresos Diversos	1,058.3	7.4
Otros Ingresos	271.4	495.9
Recuperaciones de Bienes	371.1	
Bienes por Diferencia Inventario	745.8	662.6
Actualización de Bienes Inmuebles		628,339.4
Total Ingresos, Transferencias, Asignaciones, Subsidios y Otras Ayudas	1,139,275.1	1,771,217.7

11. INFORMACIÓN SOBRE LA DEUDA Y EL REPORTE ANALÍTICO DE LA DEUDA

El Colegio no cuenta con operaciones de este tipo.

12. CALIFICACIONES OTORGADAS

El Organismo no ha sido sujeto a una calificación crediticia.

13. PROCESO DE MEJORA

Principales Políticas de control interno

El Colegio cuenta con un Comité de Mejora Regulatoria donde se plantea un programa anual para establecer lineamientos y políticas.

El Organismo debe registrar sus operaciones basado en el Manual Único de Contabilidad Gubernamental para las Dependencias y Entidades Públicas del Gobierno y Municipios del Estado de México, es el instrumento normativo básico, en el que se integra el catálogo de cuentas, su estructura, su instructivo, la guía contabilizadora, clasificador del gasto y los criterios y lineamientos para el registro de sus operaciones.

Medidas de desempeño financiero, metas y alcance.

La Unidad de Información, Planeación, Programación y Evaluación lleva el control del presupuesto calendarizado autorizado, así también efectuó las erogaciones conforme a los criterios de racionalidad, austeridad y disciplina presupuestal, lo que evitó contraer compromisos que rebasen los montos autorizados o que se encuentran fuera de lo estipulado en el marco normativo.

14. INFORMACIÓN POR SEGMENTOS

No existe información a presentar.

15. EVENTOS POSTERIORES AL CIERRE

No eventos posteriores al cierre que pudieran ejercer influencia significativa sobre la toma de decisiones financieras y operativas.

16. PARTES RELACIONADAS

No existen partes relacionadas que pudieran ejercer influencia significativa sobre la toma de decisiones financieras y operativas.

17. RESPONSABILIDAD SOBRE LA PRESENTACIÓN RAZONABLE DE LOS ESTADOS FINANCIEROS

“Bajo Protesta de Decir Verdad Declaramos que los Estados Financieros y sus Notas, son Razonablemente Correctos y son Responsabilidad del Emisor”

El Despacho Soto Prieto y Cía., S.C., Dictaminó los Estados Financieros del Colegio de Educación Profesional Técnica del Estado de México al 31 de diciembre de 2019, informando que presentan razonablemente en todos los aspectos materiales, la Situación Financiera del CONALEP.

INFORMACIÓN PRESUPUESTARIA

CONALEP

Colegio de Educación Profesional Técnica del Estado de México												
Ingresos y Egresos												
Del 1 de Enero al 31 de Diciembre de 2019												
(Miles de pesos)												
CONCEPTO	PRESUPUESTO AUTORIZADO	%	AMPLIACIÓN	REDUCCIÓN	AUTORIZADO FINAL	%	PRESUPUESTO EJERCIDO	%	VARIACIÓN INICIAL	%	VARIACIÓN MODIFICADO	%
INGRESOS:	1,126,867.2	100.0	298,123.6	193,909.1	1,231,081.7	100.0	1,157,530.7	100.0	30,663.5	2.7	(73,551.0)	(6.0)
Superávit Ejercicio Anterior												
Ordinarios	1,126,867.2	100.0	216,621.1	193,909.1	1,149,579.2	93.4	1,139,275.1	98.4	12,407.9	1.1	(10,304.1)	(0.9)
Estatales	365,215.4	32.4	194,646.4	193,909.1	365,961.7	29.7	357,755.8	30.9	-7,459.6	(2.0)	-8,196.9	(2.2)
- Tributarios												
Impuestos sobre Erogaciones												
Impuestos sobre Tenencia												
Otros Impuestos y Accesorios												
- No Tributarios												
Derechos												
Sector Central												
Organismos Auxiliares												
Aportaciones de Mejoras												
Productos												
Aprovechamientos												
Ingresos Financieros												
Aportaciones y Cuotas de Seguridad Social												
Ingreso por Venta de Bienes y Servicios	193,909.1	17.2	736.3	193,909.1	736.3	0.1	6,478.70	0.6	(187,430.4)	(96.7)	5,742.4	779.9
Transferencias Asignaciones, Subsidio y Otras Ayudas	171,306.3	15.2	193,909.1		365,215.4	29.7	351,277.10	30.3	179,970.8	105.1	(13,938.3)	(3.8)
Federales	761,651.8	67.6	21,975.7		783,627.5	63.7	781,519.3	67.5	19,867.5	2.6	(2,108.2)	(0.3)
Participaciones Federales												
Fondos de Aportaciones Ramo 33	761,651.8	67.6	21,975.7		783,627.5	63.7	781,519.3	67.5	19,867.5	2.6	(2,108.2)	(0.3)
Otros Apoyos Federales												
Extraordinarios			81,502.5		81,502.5	6.6	18,255.6	1.6	18,255.6		(63,246.9)	(77.6)
Generación de Adefas			81,502.5		81,502.5	6.6	18,255.6	1.6	18,255.6		(63,246.9)	(77.6)
Financiamientos												
EGRESOS:	1,126,867.2	100.0	642,436.0	538,220.5	1,231,081.7	100.0	1,214,884.0	100.0	(88,016.8)	(7.8)	16,197.7	1.3
Poderes Legislativo y Judicial												
Poder Legislativo												
Poder Judicial												
Gasto Total de Poder Ejecutivo	1,126,867.2	100.0	642,436.0	538,220.5	1,231,081.7	100.0	1,214,884.0	100.0	(88,016.8)	(7.8)	16,197.7	1.3
Gasto Programable:	1,126,867.2	100.0	560,932.5	538,220.5	1,149,579.2	93.4	1,133,381.5	93.3	(6,514.3)	(0.6)	16,197.7	1.4
Gasto Corriente	1,126,867.2	100.0	559,476.1	538,220.5	1,148,121.8	93.3	1,131,924.1	93.2	(5,056.9)	(0.4)	16,197.7	1.4
Servicios Personales	898,509.1	79.7	432,313.3	409,768.2	921,054.2	74.8	915,179.2	75.3	(16,670.1)	(1.9)	5,875.0	
Gasto Operativo	228,358.1	20.3	127,161.8	128,452.3	227,067.6	18.4	216,744.9	17.8	11,613.2	5.1	10,322.7	4.5
- Materiales y Suministros	46,099.0	4.1	42,875.5	42,619.3	46,355.2	3.8	39,871.3	3.3	6,227.7	13.5	6,483.9	14.0
- Servicios Generales	182,259.1	16.2	84,286.3	85,833.0	180,712.4	14.7	176,873.6	14.6	5,385.5	3.0	3,838.8	2.1
Transferencias			1,457.4		1,457.4	0.1	1,457.4	0.1	(1,457.4)			
- Organismos Autónomos												
- Subsidios y Apoyos			1,457.4		1,457.4	0.1	1,457.4	0.1	(1,457.4)			
Inversión Pública												
- Bienes Muebles e Inmuebles												
- Otra Pública												
- Inversión Financiera												
Gasto No Programable			81,502.5		81,502.5	6.6	81,502.5	6.7	(81,502.5)			
Transferencias a Municipios												
- Participaciones												
- Aportaciones del Ramo 33												
- Convenios												
Deuda Pública			81,502.5		81,502.5	6.6	81,502.5	6.7	(81,502.5)			
- Costo Financiero de la Deuda												
- Amortizaciones												
- Pago de Adefas			81,502.5		81,502.5	6.6	81,502.5	6.7	(81,502.5)			
Superávit(+)/ Deficit (-)			(344,311.4)	(344,311.4)			(57,353.3)					
% de los Ingresos							(6.0)					

CUENTA PÚBLICA DEL GOBIERNO, ORGANISMOS AUXILIARES Y AUTÓNOMOS DEL ESTADO DE MÉXICO 2019

Colegio de Educación Profesional Técnica del Estado de México
Estado Analítico de Ingresos
Del 1 de Enero al 31 de Diciembre de 2019
(Miles de Pesos)

Rubro de Ingresos	Ingreso					Diferencia (6= 5 - 1)
	Estimado	Ampliaciones y Reducciones	Modificado	Devengado	Recaudado	
	(1)	(2)	(3= 1 + 2)	(4)	(5)	
Impuestos						
Cuotas y Aportaciones de Seguridad Social						
Contribuciones de Mejoras						
Derechos						
Productos		341.3	341.3	341.3	341.3	341.3
Aprovechamientos		395.0	395.0	6,137.4	6,137.4	6,137.4
Ingresos por Ventas de Bienes, Prestación de Servicios y Otros Ingresos	193,909.1	-193,909.1				-193,909.1
Participaciones, Aportaciones, Convenios, Incentivos Derivados de la Colaboración Fiscal y Fondos Distintos de Aportaciones						
Transferencias, Asignaciones, Subsidios y Subvenciones, y Pensiones y Jubilaciones	932,958.1	215,884.8	1,148,842.9	1,132,796.4	1,132,796.4	199,838.3
Ingresos Derivados de Financiamientos		81,502.5	81,502.5	18,255.6	18,255.6	18,255.6
Total	1,126,867.2	104,214.5	1,231,081.7	1,157,530.7	1,157,530.7	
				Ingresos excedentes¹		30,663.5

Estado Analítico de Ingresos por Fuente de Financiamiento	Ingreso					Diferencia (6= 5 - 1)
	Estimado	Ampliaciones y Reducciones	Modificado	Devengado	Recaudado	
	(1)	(2)	(3= 1 + 2)	(4)	(5)	
Ingresos del Poder Ejecutivo Federal o Estatal y de los Municipios						
Impuestos						
Cuotas y Aportaciones de Seguridad Social						
Contribuciones de Mejoras						
Derechos						
Productos ¹						
Aprovechamientos ²						
Participaciones, Aportaciones, Convenios, Incentivos Derivados de la Colaboración Fiscal y Fondos Distintos de Aportaciones						
Transferencias, Asignaciones, Subsidios y Subvenciones, y Pensiones y Jubilaciones						
Ingresos de los Entes Públicos de los Poderes Legislativo y Judicial, de los Organos Autónomos y del Sector Paraestatal o Paramunicipal, así como de las empresas Productivas del Estado	1,126,867.2	22,712.0	1,149,579.2	1,139,275.1	1,139,275.1	12,407.9
Cuotas y Aportaciones de Seguridad Social						
Productos ¹		341.3	341.3	341.3	341.3	341.3
Ingresos por Ventas de Bienes, Prestación de Servicios y Otros Ingresos ³	193,909.1	-193,514.1	395.0	6,137.4	6,137.4	-187,771.7
Transferencias, Asignaciones, Subsidios y Subvenciones, y Pensiones y Jubilaciones	932,958.1	215,884.8	1,148,842.9	1,132,796.4	1,132,796.4	199,838.3
Ingresos Derivados de Financiamiento		81,502.5	81,502.5	18,255.6	18,255.6	18,255.6
Ingresos Derivados de Financiamientos		81,502.5	81,502.5	18,255.6	18,255.6	18,255.6
Total	1,126,867.2	104,214.5	1,231,081.7	1,157,530.7	1,157,530.7	30,663.5

CONALEP

Colegio de Educación Profesional Técnica del Estado de México
INGRESOS
(Miles de Pesos)

INGRESOS	PREVISTO	PRESUPUESTO 2019		TOTAL AUTORIZADO	RECAUDADO	VARIACIÓN	
		ASIGNACIONES Y/O AMPLIACIONES	REDUCCIONES Y/O DISMINUCIONES			IMPORTE	%
INGRESOS DE GESTIÓN	193,909.1		193,909.1				
Ingresos por Venta de Bienes y Servicios	193,909.1		193,909.1				
PARTICIPACIONES, APORTACIONES, TRANSFERENCIAS, ASIGNACIONES, SUBSIDIOS Y OTRAS AYUDAS	932,958.1	215,884.8		1,148,842.9	1,132,796.4	16,046.5	1.4
Subsidio	932,958.1	215,884.8		1,148,842.9	1,132,796.4	16,046.5	1.4
OTROS INGRESOS Y BENEFICIOS		82,238.8		82,238.8	24,734.3	57,504.5	69.9
Ingresos Financieros		341.3		341.3	341.3		
Pasivos que se Generen como Resultado de Erogaciones que se Devengan en el Ejercicio Fiscal pero que queden Pendientes de Liquidar al Cierre del Mismo		81,502.5		81,502.5	18,255.6	63,246.9	
Ingresos Diversos		395.0		395.0	6,137.4	-5,742.4	-1,453.8
T O T A L	1,126,867.2	298,123.6	193,909.1	1,231,081.7	1,157,530.7	73,551.0	6.0

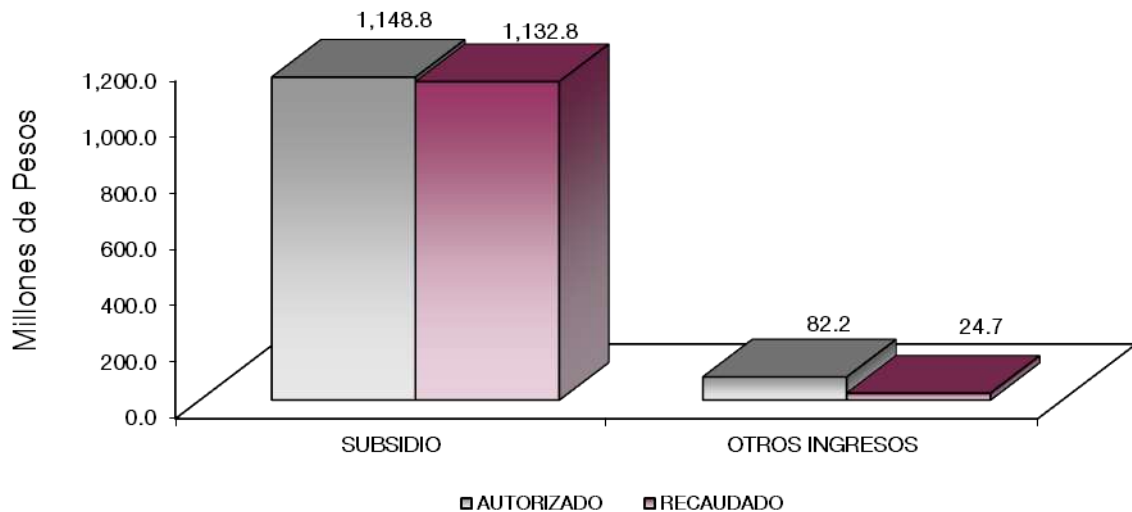

NOTAS AL PRESUPUESTO DE INGRESOS

INGRESOS

Se previó recaudar ingresos por 1 mil 126 millones 867.2 miles de pesos, posteriormente se dieron ampliaciones por 104 millones 214.5 miles de pesos, obteniendo un autorizado por 1 mil 231 millones 81.7 miles de pesos, de los cuales se recaudaron 1 mil 157 millones 530.7 miles de pesos, por lo que se obtuvo una variación de menos 73 millones 551 mil pesos, lo cual representó el 6 por ciento respecto al monto previsto.

INGRESOS POR VENTA DE BIENES Y SERVICIOS

Se previó recaudar ingresos por 193 millones 909.1 miles de pesos, los cuales son recaudados en subsidio estatal cumpliendo con el convenio de colaboración administrativa para la recaudación de los ingresos percibidos por las Entidades Públicas.

PARTICIPACIONES, APORTACIONES, TRANSFERENCIAS, ASIGNACIONES, SUBSIDIOS Y OTRAS AYUDAS

Subsidio

Del previsto por 932 millones 958.1 miles de pesos, se autorizaron ampliaciones por 215 millones 884.8 miles de pesos, obteniendo un modificado por 1 mil 148 millones 842.9 miles de pesos, de los cuales se recaudaron 1 mil 132 millones 796.4 miles de pesos, por lo que se obtuvo una variación por 16 millones 46.5 miles de pesos, lo cual representó el 1.4 por ciento del monto previsto.

OTROS INGRESOS Y BENEFICIOS

En este rubro se obtuvieron ampliaciones por 82 millón 238.8 miles de pesos, los cuales corresponden principalmente a Pasivos que se generan como Resultado de Erogaciones que se Devengan en el Ejercicio fiscal, pero quedan Pendientes de Liquidar al Cierre del mismo. El importe recaudado fue por 18 millones 255.6 miles de pesos de pasivos pendientes de liquidar al cierre del ejercicio, 341.3 miles de pesos de Ingresos Financieros y 6 millones 137.4 miles de pesos de otros ingresos.

CONALEP

Colegio de Educación Profesional Técnica del Estado de México
Estado Analítico del Ejercicio del Presupuesto de Egresos
Clasificación por Objeto del Gasto (Capítulo y Concepto)
Del 1 de Enero al 31 de Diciembre de 2019
(Miles de Pesos)

Concepto	Egresos					Subejercicio 6 = (3 - 4)
	Aprobado	Ampliaciones/ (Reducciones)	Modificado	Devengado	Pagado	
	1	2	3 = (1 + 2)	4	5	
Servicios Personales	898,509.1	22,545.1	921,054.2	915,179.2	913,167.8	5,875.0
Remuneraciones al Personal de Carácter Permanente	211,041.0	21,143.7	189,897.3	189,897.3	189,897.3	-
Remuneraciones al Personal de Carácter Transitorio	264,075.8	15,729.4	248,346.4	248,346.4	248,346.3	-
Remuneraciones Adicionales y Especiales	211,537.7	13,236.9	224,774.6	219,002.2	219,002.1	5,772.4
Seguridad Social	101,898.1	2,604.9	104,503.0	104,503.0	104,185.7	-
Otras Prestaciones Sociales y Económicas	108,083.6	37,612.9	145,696.5	145,593.9	143,900.0	102.6
Previsiones	-	-	-	-	-	-
Pago de Estimulos a Servidores Públicos	1,872.9	5,963.5	7,836.4	7,836.4	7,836.4	-
Materiales y Suministros	46,099.0	256.2	46,355.2	39,871.3	38,772.7	6,483.9
Materiales de Administración, Emisión de Documentos y Artículos Oficiales	31,652.3	9,124.8	22,527.5	16,828.0	16,795.6	5,699.5
Alimentos y Utensilios	609.0	1,068.8	1,677.8	1,677.8	1,676.1	-
Materias Primas y Materiales de Producción y Comercialización	-	19.8	19.8	19.8	19.9	-
Materiales y Artículos de Construcción y de Reparación	4,478.4	7,156.0	11,634.4	11,543.2	11,522.2	91.2
Productos Químicos, Farmacéuticos y de Laboratorio	-	327.2	327.2	327.2	327.1	-
Combustibles, Lubricantes y Aditivos	3,127.5	4.0	3,131.5	2,531.5	1,489.3	600.0
Vestuario, Blancos, Prendas de Protección y Artículos Deportivos	2,854.9	1,133.9	3,988.8	3,895.6	3,895.5	93.2
Materiales y Suministros Para Seguridad	-	-	-	-	-	-
Herramientas, Refacciones y Accesorios Menores	3,376.9	328.7	3,048.2	3,048.2	3,047.0	-
Servicios Generales	182,259.1	1,546.7	180,712.4	176,873.6	176,092.8	3,838.8
Servicios Básicos	15,966.3	471.3	15,495.0	14,747.3	14,727.6	747.7
Servicios de Arrendamiento	8,561.3	2,771.0	11,332.3	10,004.6	10,002.4	1,327.7
Servicios Profesionales, Científicos, Técnicos y Otros Servicios	51,292.7	11,524.3	62,817.0	62,817.0	62,093.4	-
Servicios Financieros, Bancarios y Comerciales	5,512.5	282.4	5,794.9	5,794.9	5,792.9	-
Servicios de Instalación, Reparación, Mantenimiento y Conservación	62,350.3	9,214.2	53,136.1	51,372.8	51,372.8	1,763.3
Servicios de Comunicación Social y Publicidad	578.0	659.9	1,237.9	1,237.9	1,237.9	-
Servicios de Traslado y Viáticos	6,266.6	1,027.2	7,293.8	7,293.8	7,260.5	-
Servicios Oficiales	450.0	33.9	483.9	483.9	483.9	-
Otros Servicios Generales	31,281.4	8,159.9	23,121.5	23,121.4	23,121.4	0.1
Transferencias, Asignaciones, Subsidios y Otras Ayudas	-	1,457.4	1,457.4	1,457.4	1,457.4	-
Transferencias Internas y Asignaciones al Sector Público	-	-	-	-	-	-
Transferencias al Resto del Sector Público	-	-	-	-	-	-
Subsidios y Subvenciones	-	-	-	-	-	-
Ayudas Sociales	-	1,457.4	1,457.4	1,457.4	1,457.4	-
Pensiones y Jubilaciones	-	-	-	-	-	-
Transferencias a Fideicomisos, Mandatos y Otros Análogos	-	-	-	-	-	-
Transferencias a la Seguridad Social	-	-	-	-	-	-
Donativos	-	-	-	-	-	-
Transferencias al Exterior	-	-	-	-	-	-
Bienes Muebles, Inmuebles e Intangibles	-	-	-	-	-	-
Mobiliario y Equipo de Administración	-	-	-	-	-	-
Mobiliario y Equipo Educativo y Recreativo	-	-	-	-	-	-
Equipo e Instrumental Médico y de Laboratorio	-	-	-	-	-	-
Vehículos y Equipo de Transporte	-	-	-	-	-	-
Equipo de Defensa y Seguridad	-	-	-	-	-	-
Maquinaria, Otros Equipos y Herramientas	-	-	-	-	-	-
Activos Biológicos	-	-	-	-	-	-
Bienes Inmuebles	-	-	-	-	-	-
Activos Intangibles	-	-	-	-	-	-
Inversión Pública	-	-	-	-	-	-
Obra Pública en Bienes de Dominio Público	-	-	-	-	-	-
Obra Pública en Bienes Propios	-	-	-	-	-	-
Proyectos Productivos y Acciones de Fomento	-	-	-	-	-	-
Inversiones Financieras y Otras Provisiones	-	-	-	-	-	-
Inversiones Para el Fomento de Actividades Productivas	-	-	-	-	-	-
Acciones y Participaciones de Capital	-	-	-	-	-	-
Compra de Títulos y Valores	-	-	-	-	-	-
Concesión de Préstamos	-	-	-	-	-	-
Inversiones en Fideicomisos, Mandatos y Otros Análogos	-	-	-	-	-	-
Otras Inversiones Financieras	-	-	-	-	-	-
Provisiones para Contingencias y Otras Erogaciones Especiales	-	-	-	-	-	-
Participaciones y Aportaciones	-	-	-	-	-	-
Participaciones	-	-	-	-	-	-
Aportaciones	-	-	-	-	-	-
Convenios	-	-	-	-	-	-
Deuda Pública	-	81,502.5	81,502.5	81,502.5	81,502.5	-
Amortización de la Deuda Pública	-	-	-	-	-	-
Intereses de la Deuda Pública	-	-	-	-	-	-
Comisiones de la Deuda Pública	-	-	-	-	-	-
Gastos de la Deuda Pública	-	-	-	-	-	-
Costo por Coberturas	-	-	-	-	-	-
Apoyos Financieros	-	-	-	-	-	-
Adeudos de Ejercicios Fiscales Anteriores (Adefas)	-	81,502.5	81,502.5	81,502.5	81,502.5	-
Total del Gasto	1,126,867.2	104,214.5	1,231,081.7	1,214,884.0	1,210,993.2	16,197.7

Colegio de Educación Profesional Técnica del Estado de México
Estado Analítico del Ejercicio del Presupuesto de Egresos
Clasificación Económica (por Tipo de Gasto)
Del 1 de Enero al 31 de Diciembre de 2019
(Miles de Pesos)

Concepto	Egresos					Subejercicio 6 = (3 - 4)
	Aprobado	Ampliaciones/ (Reducciones)	Modificado	Devengado	Pagado	
	1	2	3 = (1 + 2)	4	5	
Gasto Corriente	1,126,867.2	22,712.0	1,149,579.2	1,133,381.5	1,129,490.7	16,197.7
Gasto de Capital			-			-
Amortización de la Deuda y Disminución de Pasivos		81,502.5	81,502.5	81,502.5	81,502.5	-
Pensiones y Jubilaciones			-			-
Participaciones			-			-
Total del Gasto	1,126,867.2	104,214.5	1,231,081.7	1,214,884.0	1,210,993.2	16,197.7

Colegio de Educación Profesional Técnica del Estado de México
Estado Analítico del Ejercicio del Presupuesto de Egresos
Clasificación Administrativa
Del 1 de Enero al 31 de Diciembre de 2019
(Miles de Pesos)

Concepto	Egresos					Subejercicio 6 = (3 - 4)
	Aprobado	Ampliaciones/ (Reducciones)	Modificado	Devengado	Pagado	
	1	2	3 = (1 + 2)	4	5	
Entidades Paraestatales y Fideicomisos No Empresariales y No Financieros	1,126,867.2	104,214.5	1,231,081.7	1,214,884.0	1,210,993.2	16,197.7
Instituciones Públicas de Seguridad Social	-	-	-	-	-	-
Entidades Paraestatales Empresariales No Financieras con Participación Estatal Mayoritaria	-	-	-	-	-	-
Entidades Paraestatales Empresariales Financieras Monetarias con Participación Estatal Mayoritaria	-	-	-	-	-	-
Entidades Paraestatales Empresariales Financieras No Monetarias con Participación Estatal Mayoritaria	-	-	-	-	-	-
Fideicomisos Financieros Públicos con Participación Estatal Mayoritaria	-	-	-	-	-	-
Total del Gasto	1,126,867.2	104,214.5	1,231,081.7	1,214,884.0	1,210,993.2	16,197.7

Colegio de Educación Profesional Técnica del Estado de México
Estado Analítico del Ejercicio del Presupuesto de Egresos
Clasificación Administrativa
Del 1 de Enero al 31 de Diciembre de 2019
(Miles de Pesos)

Concepto	Egresos					Subejercicio 6 = (3 - 4)
	Aprobado	Ampliaciones/ (Reducciones)	Modificado	Devengado	Pagado	
	1	2	3 = (1 + 2)	4	5	
210C1800 Colegio de Educación Profesional Técnica del Estado de México	1,126,867.2	104,214.5	1,231,081.7	1,214,884.0	1,210,993.2	16,197.7
Total del Gasto	1,126,867.2	104,214.5	1,231,081.7	1,214,884.0	1,210,993.2	16,197.7

CONALEP

Colegio de Educación Profesional Técnica del Estado de México
Estado Analítico del Ejercicio del Presupuesto de Egresos
Clasificación Administrativa
Del 1 de Enero al 31 de Diciembre de 2019
(Miles de pesos)

Concepto	Egresos					Subejercicio 6 = (3 - 4)
	Aprobado	Ampliaciones/ (Reducciones)	Modificado	Devengado	Pagado	
	1	2	3 = (1 + 2)	4	5	
Poder Ejecutivo	1,126,867.2	104,214.5	1,231,081.7	1,214,884.0	1,210,993.2	16,197.7
Poder Legislativo			-			-
Poder Judicial			-			-
Órganos Autónomos			-			-
Total del Gasto	1,126,867.2	104,214.5	1,231,081.7	1,214,884.0	1,210,993.2	16,197.7

Colegio de Educación Profesional Técnica del Estado de México
Estado Analítico del Ejercicio del Presupuesto de Egresos
Clasificación Funcional (Finalidad y Función)
Del 1 de Enero al 31 de Diciembre de 2019
(Miles de Pesos)

Concepto	Egresos					Subejercicio 6 = (3 - 4)
	Aprobado	Ampliaciones/ (Reducciones)	Modificado	Devengado	Pagado	
	1	2	3 = (1 + 2)	4	5	
Gobierno	4,147.8	393.8	4,541.6	4,541.6	4,541.6	-
Legislación			-			-
Justicia			-			-
Coordinación de la Política de Gobierno	4,147.8	393.8	4,541.6	4,541.6	4,541.6	-
Relaciones Exteriores			-			-
Asuntos Financieros y Hacendarios			-			-
Seguridad Nacional			-			-
Asuntos de Orden Público y de Seguridad Interior			-			-
Otros Servicios Generales			-			-
Desarrollo Social	1,122,719.4	22,318.2	1,145,037.6	1,128,839.9	1,124,949.1	16,197.7
Protección Ambiental			-			-
Vivienda y Servicios a la Comunidad			-			-
Salud			-			-
Recreación, Cultura y Otras Manifestaciones Sociales			-			-
Educación	1,122,719.4	22,318.2	1,145,037.6	1,128,839.9	1,124,949.1	16,197.7
Protección Social			-			-
Otros Asuntos Sociales			-			-
Desarrollo Económico	-	-	-	-	-	-
Asuntos Económicos, Comerciales y Laborales en General			-			-
Agropecuaria, Silvicultura, Pesca y Caza			-			-
Combustibles y Energía			-			-
Minería, Manufacturas y Construcción			-			-
Transporte			-			-
Comunicaciones			-			-
Turismo			-			-
Ciencia, Tecnología e Innovación			-			-
Otras Industrias y Otros Asuntos Económicos			-			-
Otras no Clasificadas en Funciones Anteriores	-	81,502.5	81,502.5	81,502.5	81,502.5	-
Transacciones de la Deuda Pública / Costo Financiero de la Deuda			-			-
Transferencias, Participaciones y Aportaciones entre Diferentes			-			-
Saneamiento del Sistema Financiero			-			-
Adeudos de Ejercicios Fiscales Anteriores		81,502.5	81,502.5	81,502.5	81,502.5	-
Total del Gasto	1,126,867.2	104,214.5	1,231,081.7	1,214,884.0	1,210,993.2	16,197.7

Colegio de Educación Profesional Técnica del Estado de México
 Endeudamiento Neto
 Del 1 de Enero al 31 de Diciembre de 2019
 (Miles de Pesos)

Identificación de Crédito o Instrumento	Contratación/Colocación	Amortización	Endeudamiento Neto
	A	B	C = A - B
Créditos Bancarios			
			-
			-
			-
			-
			-
			-
Total Créditos Bancarios	-	-	-
Otros Instrumentos de Deuda			
			-
			-
			-
			-
			-
Total Otros Instrumentos de Deuda	-	-	-
TOTAL	-	-	-

Colegio de Educación Profesional Técnica del Estado de México
 Intereses de la Deuda
 Del 1 de Enero al 31 de Diciembre de 2019
 (Miles de Pesos)

Identificación de Crédito o Instrumento	Devengado	Pagado
Créditos Bancarios		
Total de Intereses de Créditos Bancarios	-	-
Otros Instrumentos de Deuda		
Total de Intereses de Otros Instrumentos de Deuda	-	-
TOTAL	-	-

CONALEP

Colegio de Educación Profesional Técnica del Estado de México
EGRESOS POR CAPÍTULO
(Miles de Pesos)

EGRESOS	PREVISTO	PRESUPUESTO 2019		TOTAL AUTORIZADO	EJERCIDO	VARIACIÓN	
		ASIGNACIONES Y/O AMPLIACIONES	REDUCCIONES Y/O DISMINUCIONES			IMPORTE	%
Servicios Personales	898,509.1	432,313.3	409,768.2	921,054.2	915,179.2	5,875.0	.6
Materiales y Suministros	46,099.0	42,875.5	42,619.3	46,355.2	39,871.3	6,483.9	14.0
Servicios Generales	182,259.1	84,286.3	85,833.0	180,712.4	176,873.6	3,838.8	2.1
Transferencias, Asignaciones, Subsidios y Otras Ayudas		1,457.4		1,457.4	1,457.4	0.0	.0
Deuda Pública		81,502.5		81,502.5	81,502.5	0.0	.0
T O T A L	1,126,867.2	642,435.0	538,220.5	1,231,081.7	1,214,884.0	16,197.7	1.3

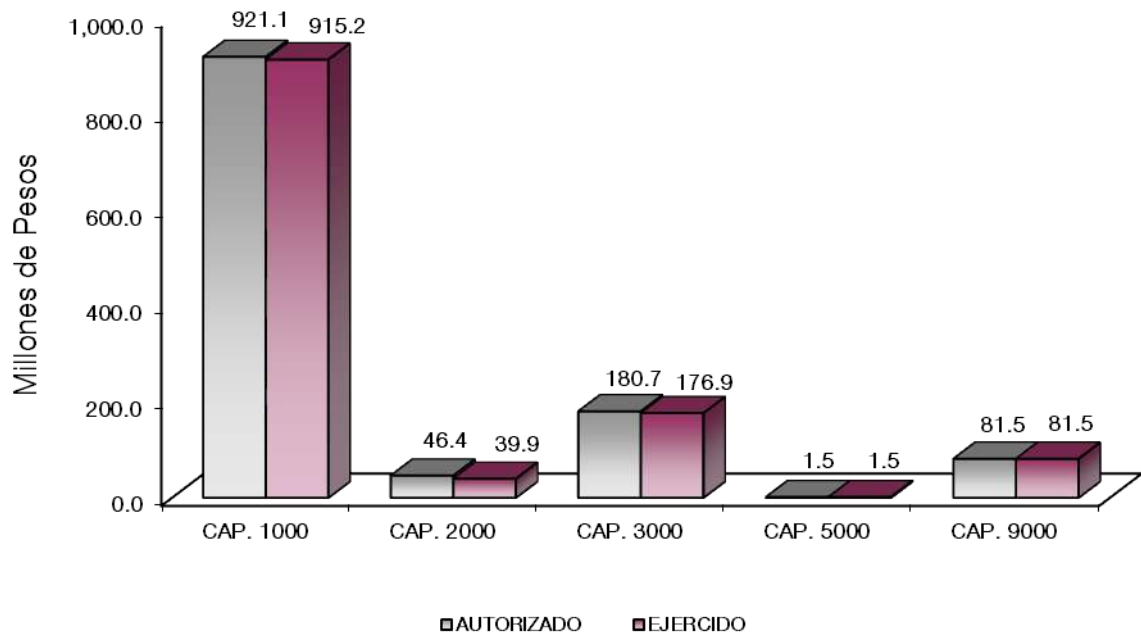

NOTAS AL PRESUPUESTO DE EGRESOS

EGRESOS

Se obtuvo un presupuesto inicial de 1 mil 126 millones 867.2 miles de pesos, presentando ampliaciones y trasposos netos de más por 104 millones 214.5 miles de pesos, con lo que se determinó un presupuesto modificado de 1 mil 231 millones 81.7 miles de pesos de los cuales se ejercieron 1 mil 214 millones 884 mil pesos, obteniendo una variación de 16 millones 197.7 miles de pesos, equivalente al 1.3 por ciento respecto al monto autorizado modificado.

SERVICIOS PERSONALES

El presupuesto autorizado inicial de este capítulo fue de 898 millones 509.1 miles de pesos, con ampliaciones y trasposos netos de más por 22 millones 545.1 miles de pesos, obteniendo un presupuesto modificado de 921 millones 54.2 miles de pesos. El importe ejercido fue de 915 millones 179.2 miles de pesos, obteniendo un subejercido de 5 millones 875 mil pesos, lo que representó 0.6 por ciento de lo programado.

MATERIALES Y SUMINISTROS

El presupuesto autorizado inicial de este capítulo fue de 46 millones 99 mil pesos, con ampliaciones y trasposos netos de más por 256.2 miles de pesos, obteniendo un presupuesto modificado de 46 millones 355.2 miles de pesos. El importe ejercido fue de 39 millones 871.3 miles de pesos, obteniendo un subejercido de 6 millones 483.9 miles de pesos, que representó el 14 por ciento del monto autorizado.

SERVICIOS GENERALES

El presupuesto autorizado inicial de este capítulo fue de 182 millones 259.1 miles de pesos, con ampliaciones y trasposos netos de menos por 1 millón 546.7 miles de pesos, obteniendo un presupuesto modificado de 180 millones 712.4 miles de pesos. El importe ejercido fue de 176 millones 873.6 miles de pesos, obteniendo un subejercido de 3 millones 838.8 miles de pesos, lo que representó 2.1 por ciento de lo programado.

TRANSFERENCIAS, ASIGNACIONES, SUBSIDIOS Y OTRAS AYUDAS

Se autorizó una ampliación para este capítulo por 1 millón 457.4 miles de pesos, ejerciéndose en su totalidad.

DEUDA PÚBLICA

Se autorizó una ampliación para el pago de pasivos derivados de Erogaciones devengadas y pendientes de ejercicios anteriores por 81 millones 502.5 miles de pesos, los cuales se ejercieron en su totalidad.

INFORMACIÓN PRESUPUESTAL

Colegio de Educación Profesional Técnica del Estado de México
EGRESOS POR OBJETO DEL GASTO
(Miles de Pesos)

CAPÍTULO Y OBJETO DEL GASTO	PRESUPUESTO 2019					
	PREVISTO	ASIGNACIONES Y/O AMPLIACIONES	REDUCCIONES Y/O DISMINUCIONES	TOTAL AUTORIZADO	EJERCIDO	VARIACIÓN
SERVICIOS PERSONALES	898,509.1	432,313.3	409,768.2	921,054.2	915,179.2	5,875.0
Sueldo Base	211,041.0	61,145.3	82,289.0	189,897.3	189,897.3	
Sueldos y salarios compactados al personal eventual	264,075.8	128,576.6	144,306.1	248,346.3	248,346.3	
Prima por Años de Servicio	2,286.2	1,621.7	2,990.0	917.9	917.9	
Prima de Antigüedad	60,311.5	16,441.0	12,089.0	64,663.5	64,663.5	
Prima Vacacional	14,752.5	7,289.0	4,424.2	17,617.3	17,617.3	
Aguinaldo	24,337.9	13,319.0	2,535.4	35,121.5	35,121.5	
Aguinaldo de eventuales	28,486.1	26,481.7	26,125.5	28,842.3	28,842.3	
Compensación	22,994.0	5,039.3	6,339.8	21,693.5	21,693.5	
Compensación por riesgo profesional	767.9	52.5	224.0	596.4	596.4	
Gratificación	41,927.4	25,845.5	23,948.3	43,824.6	38,052.2	5,772.4
Gratificación por Convenio	5,833.9	3,559.0	3,321.6	6,071.3	6,071.3	
Gratificación por Productividad	9,840.2	1,955.8	6,369.8	5,426.2	5,426.2	
Aportaciones al ISSSTE	63,798.6	14,991.2	15,458.8	63,331.0	63,331.0	
FOVISSSTE	24,071.0	6,703.2	7,182.3	23,591.9	23,591.9	
SAR (Sistema de Ahorro para el Retiro)	9,628.4	2,205.2	1,566.9	10,266.7	10,266.7	
Seguros y fianzas	4,400.1	5,717.6	2,804.2	7,313.5	7,313.5	
Cuotas para Fondo de Retiro	2,866.0	3,640.5	3,033.1	3,473.4	3,473.4	
Seguro de Separación Individualizado	3,316.0	207.7	3,523.7			
Liquidaciones por Indemnizaciones, por Sueldos y Salarios Caidos		2,453.2	3.6	2,449.6	2,449.6	
Días Cívicos y Económicos	3,849.8	2,870.4	2,187.4	4,532.8	4,532.8	
Gastos relacionados al magisterio	31,372.4	36,371.3	29,372.9	38,370.8	38,370.8	
Día del Maestro y del Servidor Público	5,883.4	534.2	782.4	5,635.2	5,635.2	
Otros Gastos Derivados de Convenio	17,940.3	42,979.9	16,265.9	44,654.3	44,654.3	
Becas institucionales	25,305.1	6,050.7	4,317.2	27,038.6	26,936.0	102.6
Elaboración de tesis	199.4	431.3	247.2	383.5	383.5	
Despensa	17,351.3	7,333.6	5,526.5	19,158.4	19,158.4	
Estímulos por Puntualidad y Asistencia	1,872.9	8,496.9	2,533.4	7,836.4	7,836.4	
MATERIALES Y SUMINISTROS	46,099.0	42,875.5	42,619.3	46,355.2	39,871.3	6,483.9
Materiales y Útiles de Oficina	1,821.0	942.7	434.5	2,329.2	2,274.6	54.6
Enseres de Oficina		31.3	8.1	23.2	23.2	
Material y Útiles de Imprenta y Reproducción	1,586.0	478.8	1,895.4	169.4	121.8	47.6
Materiales y Útiles para el Procesamiento en Equipos y Bienes Informáticos	3,373.7	1,397.8	4,402.7	368.8	368.8	
Material y Enseres de Limpieza	288.4	217.3	246.0	259.7	259.7	
Material Didáctico	24,583.1	9,122.1	14,327.9	19,377.3	13,780.0	5,597.3
Productos Alimenticios para Personas	609.0	1,652.6	607.7	1,653.9	1,653.9	
Utensilios para el Servicio de Alimentación		25.6	1.7	23.9	23.9	
Materias primas y materiales de producción		14.7	2.4	12.3	12.3	
Materias primas textiles		1.4		1.4	1.4	
Combustibles, lubricantes, aditivos, carbón y sus derivados adquiridos como materia prima		4.2	1.2	3.0	3.0	
Productos químicos, farmacéuticos y de laboratorio adquiridos como materia prima		5.4	2.7	2.7	2.7	
Productos de cuero, piel, plástico y hule adquiridos como materia prima		.5		.5	.5	
Productos minerales no metálicos		2.8	.4	2.4	2.4	
Cemento y productos de concreto		56.3	11.4	44.9	44.9	
Cal, yeso y productos de yeso		15.8	6.3	9.5	9.5	
Madera y productos de madera	27.0	617.7	171.2	473.5	473.5	
Vidrio y productos de vidrio	317.5	39.3	318.7	38.1	38.1	
Material Eléctrico y Electrónico	119.7	8,335.5	2,724.0	5,731.2	5,731.2	
Artículos metálicos para la construcción	500.0	2,716.9	1,614.9	1,602.0	1,602.0	
Materiales Complementarios	39.6	80.5	57.3	62.8	62.8	
Material de Señalización	298.1	22.4	310.4	10.1	10.1	
Árboles y Plantas de Ornato		3.2		3.2	3.2	
Materiales de Construcción	2,264.4	2,848.7	1,848.3	3,264.8	3,264.8	
Estructuras y Manufacturas para Todo Tipo de Construcción	912.2	644.0	1,164.3	391.9	300.7	91.2

CUENTA PÚBLICA DEL GOBIERNO, ORGANISMOS AUXILIARES Y AUTÓNOMOS DEL ESTADO DE MÉXICO 2019

CAPÍTULO Y OBJETO DEL GASTO	PRESUPUESTO 2019					
	PREVISTO	ASIGNACIONES Y/O AMPLIACIONES	REDUCCIONES Y/O DISMINUCIONES	TOTAL AUTORIZADO	EJERCIDO	VARIACIÓN
Sustancias químicas		37.1	16.7	20.4	20.4	
Plaguicidas, abonos y fertilizantes		.8		.8	.8	
Medicinas y productos farmacéuticos		21.8	.4	21.4	21.4	
Materiales, accesorios y suministros médicos		6.0	2.3	3.7	3.7	
Materiales, accesorios y suministros de laboratorio		.1		.1	.1	
Fibras sintéticas, hules, plásticos y derivados		329.0	49.1		279.9	
Otros productos químicos		.8		.8	.8	
Combustibles, Lubricantes y Aditivos	3,127.5	224.8	220.8	3,131.5	2,531.5	600.0
Vestuario y Uniformes	2,791.9	1,834.6	2,608.1	2,018.4	1,925.2	93.2
Prendas de Seguridad y Protección Personal	60.0	22.3	76.4	5.9	5.9	
Artículos Deportivos	3.0	2,273.6	339.8	1,936.8	1,936.8	
Productos textiles		20.7	4.1	16.6	16.6	
Blancos y Otros Productos Textiles		21.9	10.9	11.0	11.0	
Refacciones, Accesorios y Herramientas	1,187.0	443.7	1,087.3	543.4	543.4	
Refacciones y Accesorios Menores de Edificios	10.1	81.7	21.5	70.3	70.3	
Refacciones y accesorios menores de mobiliario y equipo de administración, educacio	5.2	7.6	5.3	7.5	7.5	
Refacciones y Accesorios para Equipo de Cómputo	1,386.7	5,701.3	5,437.7	1,650.3	1,650.3	
Refacciones y Accesorios Menores para Equipo de Transporte		23.3	10.7	12.6	12.6	
Artículos para la Extinción de Incendios	787.9	2,525.9	2,564.5	749.3	749.3	
Refacciones y accesorios menores de maquinaria y otros equipos		20.8	6.2	14.6	14.6	
Otros Enseres		.2		.2	.2	
SERVICIOS GENERALES	182,259.1	84,286.3	85,833.0	180,712.4	176,873.6	3,838.8
Servicio de Energía Eléctrica	12,401.7	1,732.5	1,981.3	12,152.9	11,714.4	438.5
Gas	138.0	88.1	84.8	141.3	141.3	
Servicio de Agua		875.6	332.9	542.7	542.7	
Servicio de Telefonía Convencional	1,926.8	315.0	395.0	1,846.8	1,537.6	309.2
Servicios de Acceso a Internet	1,425.6	453.4	1,099.7	779.3	779.3	
Servicio Postal y Telegráfico	74.2	31.9	74.1	32.0	32.0	
Servicios de información, mediante telecomunicaciones especializadas		306.9	306.9			
Arrendamiento de Edificios y Locales	462.0	62.0	4.4	519.6	519.6	
Arrendamiento de Vehículos	2,717.1	6,044.7	2,969.6	5,792.2	4,516.5	1,275.7
Arrendamiento de Maquinaria y Equipo	1,732.2	2,370.7	1,256.5	2,846.4	2,794.4	52.0
Arrendamiento de Activos Intangibles	3,650.0	1,444.3	2,920.3	2,174.0	2,174.0	
Asesorías Asociadas a Convenios o Acuerdos	11,173.1	9,296.1	3,065.2	17,404.0	17,404.0	
Servicios Informáticos	120.0	187.0	25.0	282.0	282.0	
Capacitación	1,720.6	6,516.1	2,197.5	6,039.2	6,039.2	
Servicios de Apoyo Administrativo y Fotocopiado		2.3	.7	1.6	1.6	
Impresiones de documentos oficiales para la prestación de servicios públicos, identificación, formatos administrativos y fiscales, formas valoradas, certificados y títulos	1,447.9	.3	1,447.9	.3	.3	
Servicios de Impresión de Documentos Oficiales	6,855.0	8,328.7	6,068.2	9,115.5	9,115.5	
Servicios de Vigilancia	29,976.1	5,178.9	5,197.1	29,957.9	29,957.9	
Servicios Profesionales		21.5	5.0	16.5	16.5	
Servicios Bancarios y Financieros	1,957.0	1,994.6	2,489.7	1,461.9	1,461.9	
Seguros y Fianzas	3,550.0	2,013.2	1,646.6	3,916.6	3,916.6	
Fletes y Maniobras	5.5	490.2	79.3	416.4	416.4	
Reparación y Mantenimiento de Inmuebles	11,145.1	757.1	2,912.2	8,990.0	8,990.0	
Reparación, Mantenimiento e Instalación de Mobiliario y Equipo de Oficina	3.0	85.3	30.8	57.5	57.5	
Reparación, Instalación y Mantenimiento de Bienes Informáticos Microfilmación y Tecno	28.0	21.3	30.7	18.6	18.6	
Reparación y Mantenimiento de Vehículos Terrestres, Aéreos y Lacustres	556.0	338.0	304.7	589.3	589.3	
Reparación y mantenimiento de equipos de seguridad y defensa		.4		.4	.4	
Reparación, Instalación y Mantenimiento de Máquinaria, Equipo Instrumental y Diverso	14,263.2	16,370.1	24,465.2	6,168.1	4,404.7	1,763.4
Servicios de Lavandería, Limpieza e Higiene	22,273.0	4,414.6	3,639.1	23,048.5	23,048.5	
Servicios de Fumigación	14,081.9	4,452.6	4,270.7	14,263.8	14,263.8	
Publicaciones Oficiales y de Información en General para Difusión	78.0	351.3	107.1	322.2	322.2	
Servicios de Fotografía		351.3	126.2	225.1	225.1	
Servicios de Cine y Grabación	500.0	639.3	448.7	690.6	690.6	
Transportación Aérea		71.4		71.4	71.4	
Gastos de Traslado por Vía Terrestre	6,056.6	1,581.3	712.1	6,925.8	6,925.8	
Gastos de alimentación en territorio nacional	210.0	210.4	296.4	124.0	124.0	
Gastos de hospedaje en territorio nacional.		164.2	105.2	59.0	59.0	
Servicios Integrales de Traslado y Viáticos		117.9	4.2	113.7	113.7	

CONALEP

CAPÍTULO Y OBJETO DEL GASTO	PRESUPUESTO 2019					
	PREVISTO	ASIGNACIONES Y/O AMPLIACIONES	REDUCCIONES Y/O DISMINUCIONES	TOTAL AUTORIZADO	EJERCIDO	VARIACIÓN
Espectáculos cívicos y culturales	450.0		450.0			
Congresos y Convenciones		1,390.5	945.9	444.6	444.6	
Exposiciones y Ferias		39.3		39.3	39.3	
Otros Impuestos y Derechos	7,375.7	1,238.1	8,533.3	80.5	80.5	
Impuesto sobre Erogaciones por Remuneraciones al Trabajo Personal	23,036.1	3,553.7	3,695.8	22,894.0	22,894.0	
Cuotas y suscripciones		10.9	1.0	9.9	9.9	
Gastos de Servicios Menores	869.7	277.7	1,105.3	42.1	42.1	
Inscripciones y arbitrajes		95.6	.7	94.9	94.9	
TRANSFERENCIAS, ASIGNACIONES, SUBSIDIOS Y OTRAS AYUDAS		1,457.4		1,457.4	1,457.4	
Becas		1,457.4		1,457.4	1,457.4	
DEUDA PÚBLICA		81,502.5		81,502.5	81,502.5	
Por el Ejercicio Inmediato Anterior		81,502.5		81,502.5	81,502.5	
T O T A L	1,126,867.2	642,435.0	538,220.5	1,231,081.7	1,214,884.0	16,197.7

INFORMACIÓN PROGRAMÁTICA

CONALEP

Colegio de Educación Profesional Técnica del Estado de México
Gasto por Categoría Programática
Del 1 de Enero al 31 de Diciembre de 2019
(Miles de Pesos)

Concepto	Egresos					Subejercicio 6=(3 - 4)
	Aprobado	Ampliaciones/ (Reducciones)	Modificado	Devengado	Pagado	
	1	2	3=(1 + 2)	4	5	
Programas	1,126,867.2	22,712.0	1,149,579.2	1,133,381.5	1,129,490.7	16,197.7
Subsidios: Sector Social y Privado o Entidades Federativas y Municipios	-	-	-	-	-	-
Sujetos a Reglas de Operación			-			-
Otros Subsidios			-			-
Desempeño de las Funciones	1,126,867.2	22,712.0	1,149,579.2	1,133,381.5	1,129,490.7	16,197.7
Prestación de Servicios Públicos	1,126,867.2	22,712.0	1,149,579.2	1,133,381.5	1,129,490.7	16,197.7
Provisión de Bienes Públicos			-			-
Planeación, Seguimiento y Evaluación de Políticas Públicas			-			-
Promoción y Fomento			-			-
Regulación y Supervisión			-			-
Funciones de las Fuerzas Armadas (Únicamente Gobierno Federal)			-			-
Específicos			-			-
Proyectos de Inversión			-			-
Administrativos y de Apoyo	-	-	-	-	-	-
Apoyo al Proceso Presupuestario y para Mejorar la Eficiencia Institucional			-			-
Apoyo a la Función Pública y al Mejoramiento de la Gestión			-			-
Operaciones Ajenas			-			-
Compromisos	-	-	-	-	-	-
Obligaciones de Cumplimiento de Resolución Jurisdiccional			-			-
Desastres Naturales			-			-
Obligaciones	-	-	-	-	-	-
Pensiones y Jubilaciones			-			-
Aportaciones a la Seguridad Social			-			-
Aportaciones a Fondos de Estabilización			-			-
Aportaciones a Fondos de Inversión y Reestructura de Pensiones			-			-
Programa de Gasto Federalizado (Gobierno Federal)	-	-	-	-	-	-
Gasto Federalizado			-			-
Participaciones a Entidades Federativas y Municipios			-			-
Costo Financiero, Deuda o Apoyos a Deudores y Ahorradores de la Banca			-			-
Adeudos de Ejercicios Fiscales Anteriores		81,502.5	81,502.5	81,502.5	81,502.5	-
Total del Gasto	1,126,867.2	104,214.5	1,231,081.7	1,214,884.0	1,210,993.2	16,197.7

El Plan de Desarrollo del Estado de México 2017-2023, es un instrumento prospectivo con una visión hacia 2030. En él se concentran las bases para la elaboración de los programas sectoriales, especiales y regionales que delinearán de manera más puntual y detallada los pasos para el cumplimiento de los objetivos establecidos, así como los planes específicos de inversión que permitirán realizar la proyección de los recursos financieros. Este esfuerzo colectivo plasma los retos y desafíos de la agenda gubernamental con un profundo sentido de responsabilidad y con el compromiso de lograr un desarrollo democrático.

SOCIAL

Programas de nueva generación para disminuir la desigualdad. El Gobierno del Estado de México considera prioritario desarrollar y conservar familias fuertes, promover el empleo y proteger el ingreso, particularmente el de las mujeres. En correspondencia con la Agenda 2030, el logro de estos propósitos influirá directa e indirectamente el cumplimiento de las metas globales que contribuirán a disminuir la pobreza y el hambre; procurarán el acceso a una vivienda y a servicios básicos adecuados; reducirán las desigualdades y la discriminación; promoverán una educación inclusiva, equitativa y de calidad, así como una vida sana y en general el bienestar. Diagnóstico: Pobreza y Hambre en el Estado de México.

GOBIERNO CAPAZ Y RESPONSABLE

El reto de los gobiernos actuales versa sobre la eficacia en solucionar los problemas endémicos que aquejan a las sociedades modernas y uno de los mayores retos es hacerlo con apego al Estado de Derecho, ya que éste aporta las normas y los valores fundamentales que rigen la convivencia social, así como los derechos y obligaciones de los actores sociales y políticos.

Colegio de Educación Profesional Técnica del Estado de México
Egresos por Pilar y/o Eje Transversal
(Miles de Pesos)

PILAR Y/O EJE TRANSVERSAL	PREVISTO	P R E S U P U E S T O 2 0 1 9			TOTAL AUTORIZADO	EJERCIDO	VARIACIÓN	
		ASIGNACIONES Y/O AMPLIACIONES	REDUCCIONES Y/O DISMINUCIONES				IMPORTE	%
Social	1,122,719.4	560,244.0	537,925.8	1,145,037.6	1,128,839.9	16,197.7	1.4	
Gobierno Capaz y Responsable	4,147.8	82,191.0	294.7	86,044.1	86,044.1			
T O T A L	1,126,867.2	642,435.0	538,220.5	1,231,081.7	1,214,884.0	16,197.7	1.3	
	-----	-----	-----	-----	-----	-----	-----	

CONALEP

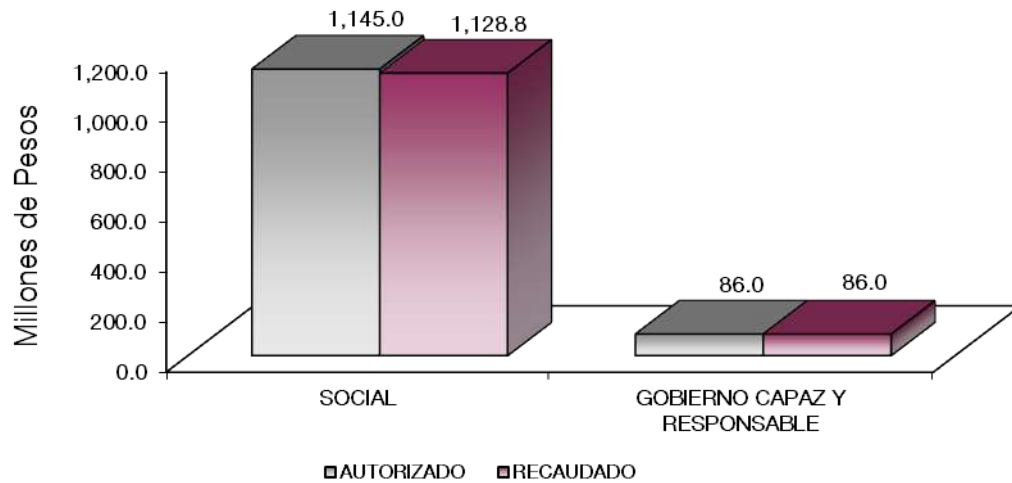

FINALIDAD

El Programa que desarrolló el Colegio de Educación Profesional Técnica del Estado de México, buscó cumplir los siguientes objetivos:

- Ampliar la cobertura y elevar la calidad de la Educación Superior Universitaria mediante el fortalecimiento institucional, infraestructura física necesaria, diversificación de la oferta educativa, certificación de procesos y la acreditación de programas educativos; para contribuir en la disminución de las divergencias entre la oferta educativa y la demanda, así como atender las necesidades de desarrollo tecnológico, económico y social.
- Fortalecer la formación de los Alumnos de bachillerato tecnológico y de educación superior, mediante el establecimiento de las relaciones con los sectores público, social y privado para la aplicación práctica de los conocimientos adquiridos en su formación, que favorezcan el acceso al empleo.
- Coadyuvar en el logro educativo de los alumnos, a través del desarrollo de programas y proyectos (lectura, escritura, matemáticas, enseñanza del idioma inglés, etc.) de mejora educativa, que fortalezca las competencias del personal docente, directivo y/o autoridad educativas.
- Favorecer el aprendizaje de los estudiantes mediante el incremento del uso de los medios tecnológicos de la información y comunicación en el proceso educativo, para desarrollar competencias y habilidades en los alumnos y maestros de educación básica, media superior y superior utilizándolos como mediadores y apoyo en las actividades de aprendizaje acorde a las exigencias sociales, culturales, científicas y tecnológicas que favorezcan su inserción en la sociedad del conocimiento del mundo globalizado.
- Fortalecer la convivencia escolar y disminuir la violencia escolar, entre ellas el bullying en los planteles del sistema educativo estatal y federalizado, a fin de fomentar los principios de igual, equidad y no discriminación entre la población estudiantil.

Colegio de Educación Profesional Técnica del Estado de México
Egresos por Programa
(Miles de Pesos)

PROGRAMA	PRESUPUESTO 2019			TOTAL AUTORIZADO	EJERCIDO	VARIACIÓN	
	PREVISTO	ASIGNACIONES Y/O AMPLIACIONES	REDUCCIONES Y/O DISMINUCIONES			IMPORTE	%
Desarrollo de la Función Pública y Ética en el Servicio Público	4,147.8	688.5	294.7	4,541.6	4,541.6		
Educación Media Superior	1,103,549.1	555,339.0	525,283.1	1,133,605.0	1,119,193.8	14,411.2	1.3
Gestión de Políticas Educativas	5,981.6		2,106.4	3,875.2	3,461.6	413.6	10.7
Modernización de la Educación	13,188.7	4,905.0	10,536.3	7,557.4	6,184.5	1,372.9	18.2
Previsiones para el Pago de Adeudos de Ejercicios Fiscales Anteriores		81,502.5		81,502.5	81,502.5		
TOTAL	1,126,867.2	642,435.0	538,220.5	1,231,081.7	1,214,884.0	16,197.7	1.3

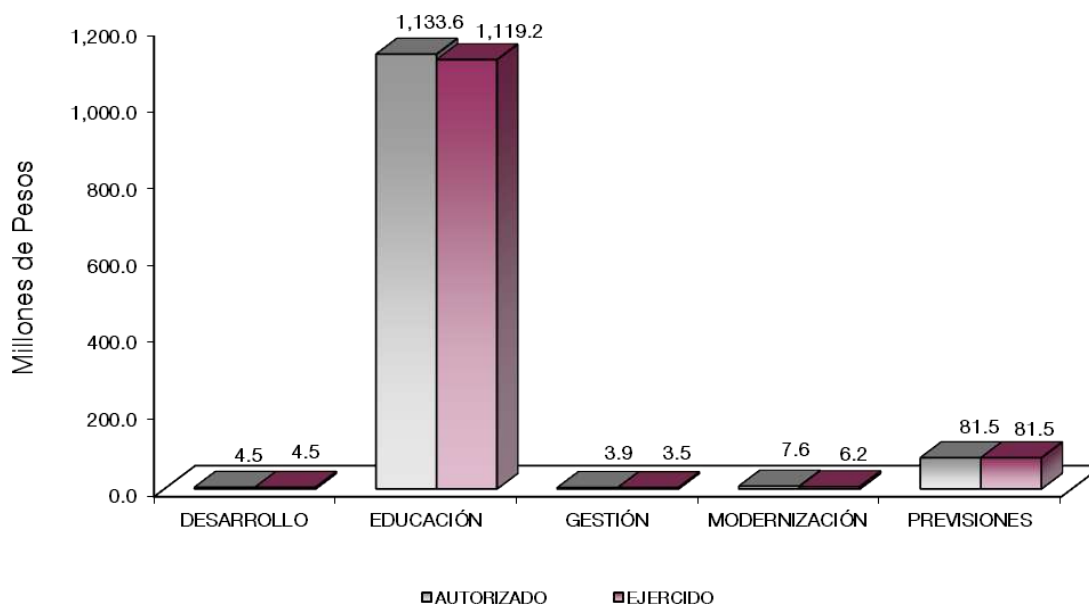

AVANCE OPERATIVO-PROGRAMÁTICO Y PRESUPUESTAL

GOBIERNO DE CAPAZ Y RESPONSABLE

COORDINACIÓN DE LA POLÍTICA DE GOBIERNO

01 03 04 01 DESARROLLO DE LA FUNCIÓN PÚBLICA Y ÉTICA EN EL SERVICIO PÚBLICO

01 03 04 01 01 01 FISCALIZACIÓN, CONTROL Y EVALUACIÓN INTERNA DE LA GESTIÓN PÚBLICA

Realizar Auditorías, con el Propósito de Verificar el Cumplimiento del Marco Normativo que regula el Funcionamiento de las Dependencias y Organismos Auxiliares del Ejecutivo Estatal y los Ayuntamientos. Es un proceso sistemático en el que se analizan, verifican y evalúan de manera objetiva, las evidencias relacionadas con los informes de las actividades económicas y de la gestión de las dependencias y organismos, con el fin de determinar el grado de correspondencia del contenido informativo, así como en la actuación de la

entidad y en la elaboración de los informes que presenta, en las que se han aplicado las normas jurídico-administrativas y los principios establecidos. Se cumplió la meta al 100 por ciento, ya que se realizaron las 16 auditorías programadas para el ejercicio 2019.

Realizar Evaluaciones para Determinar el Grado de Eficacia y Eficiencia en los Procesos, así como en el Desempeño Institucional de las Dependencias y Organismos Auxiliares del Ejecutivo Estatal El objetivo de las evaluaciones es medir la eficacia, eficiencia; así como de la ejecución de los programas o servicios del Colegio para verificar que estén alineados en sus objetivos, estrategias y líneas de acción. En un sentido preventivo se realizó una evaluación misma que se programó inicialmente cumpliendo la meta al 100 por ciento.

Realizar Inspecciones a Rubros Específicos en las Dependencias, Organismos Auxiliares del Ejecutivo Estatal y en su caso Ayuntamientos, con el Propósito de Constatar el Cumplimiento del Marco Normativo que lo Regula. Es el examen físico de los recursos o de los documentos, con el objeto de cerciorarse de la existencia de un activo o de una operación registrada presentada en los estados financieros, registros administrativos u otros documentos derivados de la gestión de la entidad. Se alcanzó al 100 por ciento la meta programada, ya que se realizaron las 90 inspecciones que se programaron.

Participar en Testificaciones, con el Propósito de Asegurarse que los Actos Administrativos se Realicen Conforme a la Normatividad Vigente. Es la verificación de actos oficiales u otros que celebran las dependencias, entidades, ayuntamientos y servidores públicos, con la finalidad de dejar constancia de dichos actos. Se alcanzó la meta programada al 100 por ciento, ya que se realizaron las 10 testificaciones programadas para el 2019.

Participación del Órgano Interno de Control en Reuniones que por Mandato Legal o Disposición Administrativa así lo Requiera. Es la intervención en sesiones de órganos de gobierno, órganos colegiados y reuniones de trabajo, que por mandato legal o de orden administrativo, requieren de servidores públicos representantes de la Secretaría de la Contraloría o del Órgano Interno de Control; la meta se alcanzó al 100 por ciento, logrando llevar a cabo las 54 participaciones programadas inicialmente.

SOCIAL

DESARROLLO SOCIAL

02 05 02 01 EDUCACIÓN MEDIA SUPERIOR

02 05 02 01 01 02 BACHILLERATO TECNOLÓGICO

Lograr que los Estudiantes de Educación Media Superior Concluyan sus Estudios para su Incorporación a la Educación Superior o al Sector Productivo. Mediante la flexibilidad y equidad del modelo académico del Colegio, se garantiza que todos nuestros alumnos concluyan en el periodo establecido y que nuestros egresados logren la inserción en el mercado laboral lo más pronto posible, de manera congruente en su área de especialidad. Se programó para el año 2019 que 9 mil 540 alumnos concluyeran sus estudios después de haber aprobado satisfactoriamente 6 semestres; sin embargo, egresaron 10 mil 455, rebasando la meta en un 9.6 por ciento.

Elevar el Nivel de Aprobación en los Estudiantes de Educación Media Superior para Coadyuvar a la Conclusión de Estudios. Con la finalidad de que los alumnos estén atendidos adecuadamente y se sientan motivados para no reprobar, en este contexto la Secretaría de Educación Pública, promovió actividades de aprendizaje acorde a los requerimientos necesarios para alumnos y los docentes; fue así que, al finalizar el año 2019 se cuenta con 39 mil 855 aprobados, que representa el 100 por ciento de la meta programada.

Atender a Estudiantes de Educación Media Superior con Programas de Tutorías para Disminuir la Reprobación. En este contexto se atendieron a 47 mil 926 alumnos de los 48 mil 380 programados, alcanzando la meta en un 99.1 por ciento de lo programado inicialmente, en cada plantel se cuenta con un Grupo Colegiado del Sistema, el CONALEP realiza los procesos de planeación, seguimiento y evaluación de las

acciones de Preceptorías, de manera sistemática y a partir de las condiciones del plantel, de las necesidades y características de la población estudiantil.

Llevar a Cabo un Seguimiento de Egresados con el Fin de Conocer su Inserción al Sector Productivo. Se llevan a cabo diferentes acciones para conocer el destino de los alumnos que concluyen sus estudios a nivel medio superior, durante el ejercicio 2019 se dio seguimiento a la colocación en el sector productivo a 2 mil 755 egresados de los 2 mil 814 que se tenían programados; la meta se alcanzó en un 97.9 por ciento.

Atender a los Estudiantes de Educación Media Superior para Contribuir a la Cobertura del Tipo Educativo. En el año 2019, al inicio del ciclo académico, se concretó una matrícula de 47 mil 926 alumnos, de los cuales 37 mil 607 corresponden a la zona metropolitana asignados por la Comisión Metropolitana de Instituciones Públicas de Educación Media Superior (COMIPEMS) y 10 mil 319 asignados por la Comisión Estatal para la Planeación y Programación de Educación Media Superior (CEPPEMS) al Valle de Toluca, la meta se alcanzó al 99.1 por ciento ya que lo programado inicialmente fue de 48 mil 380 estudiantes.

Atender a Estudiantes con Certificado de Secundaria para su Formación en Bachillerato Tecnológico. Los alumnos inscritos en el primer grado del Colegio, asignados por la Comisión Metropolitana de Instituciones Públicas de Educación Media Superior (COMIPEMS) y por la Comisión Estatal para la Planeación y Programación de Educación Media Superior (CEPPEMS) al Valle de Toluca, fue menor a lo programado inicialmente, inscribiéndose 18 mil 971 alumnos de los 20 mil 740 que se esperaban, alcanzando la meta en un 91.5 por ciento.

Disminuir el Número de Estudiantes que Abandonan la Educación Media Superior para Lograr su Permanencia. Es parte fundamental del Colegio la elaboración de estrategias para que los alumnos permanezcan y concluyan sus estudios de Bachillerato Tecnológico, con diversas acciones, se programó como enfrentar la deserción con pláticas motivacionales; así como la invitación a los alumnos al curso “Yo no Abandono”, de los 7 mil 440 alumnos programados, desertaron 7 mil 436, por lo que la meta alcanzó un 99.9 por ciento.

Coadyuvar a que los Egresados de Bachillerato Tecnológico se Titulen para su Incorporación al Sector Productivo. Se programó la titulación de 8 mil 155 alumnos y se logró que se titularan 7 mil 673 alcanzando la meta inicial en un 94.1 por ciento.

Llevar a cabo un Seguimiento de Egresados con el Fin de Conocer su Inserción al Nivel Superior. El Colegio cuenta con una base de datos que le permite dar seguimiento al destino de los alumnos egresados y así tener un registro fehaciente de los alumnos que están estudiando a nivel superior, de igual manera se lleva a cabo seguimiento a través de redes sociales en la página web de cada plantel en donde se encuentren inscritos, con estas herramientas de internet se demuestra que una vez concluido su bachillerato continúan con sus estudios, se llevó a cabo el seguimiento de 5 mil 56 alumnos de los 5 mil 463 alumnos programados inicialmente, lo que representó la meta alcanzada en un 92.5 por ciento.

Optimizar el Aprovechamiento de los Espacios Educativos para Evaluar el Uso de los Mismos. Se programó optimizar 725 espacios logrando cumplir al 98.8 por ciento de lo programado llevando a cabo una eficaz detección de las necesidades prioritarias de mantenimiento y rehabilitación de la Infraestructura, logrando aprovechar 716 espacios.

Realizar un Estudio de Pertinencia de las Carreras que se Ofertan en Educación Media Superior para su Alineación de Acuerdo a las Necesidades Regionales. Para lograr una educación de calidad, se requiere que los planes y programas de estudio sean apropiados, por lo que resulta prioritario conciliar la oferta educativa con las necesidades sociales y los requerimientos del sector productivo; impulsar la diversificación de la oferta educativa en la educación media superior de conformidad con los requerimientos del desarrollo local, estatal y regional; ampliar la oferta educativa de las diferentes modalidades, para el 2019 se programaron y alcanzaron 23 estudios al Colegio, la meta se logró al 100 por ciento.

02 05 06 01 GESTIÓN DE POLÍTICAS EDUCATIVAS

02 05 06 01 02 04 VINCULACIÓN CON EL SECTOR PRODUCTIVO

Celebrar Convenios para Vincular a los Estudiantes de Bachillerato Tecnológico con los Sectores Público, Privado y Social. Mediante el Comité Estatal de Vinculación se fortalecieron los lazos institucionales con el sector productivo con la finalidad de obtener recursos, contar con la oportunidad de colocar a los alumnos y egresados en el mercado laboral, se programaron la suscripción de 500 convenios y se lograron 499 convenios, alcanzando la meta en un 99.8 por ciento lo programado.

Integrar Estudiantes al Programa de Educación Dual para Fortalecer su Formación. La meta se rebasó en un 0.2 por ciento, esto fue como resultado del trabajo de presentación, a la promoción del Modelo de Educación Dual y que en la actualidad este inmerso en todas las carreras que forman parte de la oferta educativa del Colegio, lo cual incrementó el número de alumnos que presentan interés por pertenecer al Sistema Dual; como resultado de los 1 mil 300 alumnos que se programaron inicialmente, se incorporaron 1 mil 303.

Realizar Prácticas de Observación, Profesionales y Estadías para los Alumnos de Bachillerato Tecnológico. Son los alumnos que como parte de su formación y preparación para la obtención del título y cedula profesional, realizaron sus prácticas profesionales cuando se encontraban en el sexto semestre en los 39 planteles del Colegio. En este periodo participaron 12 mil 95 alumnos de los 11 mil programados inicialmente, por lo que se rebasó la meta en un 10 por ciento.

02 05 06 02 MODERNIZACIÓN DE LA EDUCACIÓN

02 05 06 02 01 01 FORTALECIMIENTO DE LA CALIDAD EDUCATIVA

Realizar Acciones Estratégicas para Mejorar el Nivel de Logro de Aprendizaje de los Estudiantes de Educación Media Superior en las Áreas de Lenguaje, Comunicación y Matemáticas. Se programaron y lograron 16 Acciones alcanzando 100 por ciento la meta establecida, esto debido a que se realizaron diversas actividades en los 39 planteles del Colegio tales como: programas de Leer para Crecer, cursos sabatinos, evaluaciones con reactivos que sirvan como ensayo, reuniones de trabajo colegiado, entre otros, según a cada plantel que implemente los tipos de acciones a seguir.

Fomentar una Cultura Emprendedora en los Estudiantes de Bachillerato Tecnológico para Impulsar el Autoempleo. En el CONALEP Estado de México, fomentamos el emprendimiento y la innovación en la educación para ofrecer una mezcla de creatividad, aprendizaje experimental, desarrollo de habilidades y lo más importante; un cambio de mentalidad, anteponiendo la tecnología como eje para la investigación y autoempleo en esta era digital y de compromiso social. Con la finalidad de impulsar el emprendimiento y reforzar la educación que impartimos a nuestros estudiantes, el Colegio realizó los días 28 y 29 de octubre, la Expo Talento 2019. Con ello, se logró que 2 mil 650 alumnos tuvieran participación, alcanzando la meta en un 100 por ciento.

Capacitar a los Docentes que Imparten el Idioma Inglés en el Componente Profesional para Fortalecer su Práctica Pedagógica. Se programó que 260 docentes que imparten el idioma inglés se capacitaran y se superó la meta en 1.2 por ciento, ya que 263 fueron capacitados.

Realizar Acciones para Promover una Cultura de Sustentabilidad y Cuidado del Medio Ambiente en los Estudiantes de Educación Media Superior. Con la finalidad de dar atención a la agenda para el Desarrollo Sostenible 2030; el Colegio, ha fomentado la participación de toda la comunidad CONALEP, en actividades sostenibles y sustentables que impactan en el entorno inmediato del alumnado, promueve campañas de concientización, conservación y prácticas de mejoramiento del medio ambiente, así mismo se realizó la semana CONALEP de prevención del medio ambiente y el evento CONALEP en tu comunidad, se llevó a cabo en diferentes parques del Estado de México, por lo anterior la meta programada de 16 acciones se cumplió al 100 por ciento.

Actualizar al Personal Docente, Directivo y Administrativo de Educación Media Superior para Brindar Educación de Calidad. Se programó capacitar a 6 mil 236 docentes y administrativos y se logró que 5 mil 742 se capacitaran, alcanzando así un 92.1 por ciento de lo programado inicialmente. Los cursos impartidos más destacados fueron: el Taller de Integración para el Personal Administrativo, Trabajo en Equipo, Identidad y Espíritu de Pertenencia; La clave del Éxito, Curso de las Tics en el Aula, Inteligencia Emocional y Estrategias Didácticas para la Enseñanza.

02 05 06 02 01 04 TECNOLOGÍA APLICADA A LA EDUCACIÓN

Lograr la Certificación de Docentes en Educación Media Superior en el Uso de las TIC'S para Contar con el Personal a la Vanguardia. Con el objetivo de brindar al alumnado del CONALEP a los medios necesarios para validar sus habilidades y conocimientos en el uso de las TIC's, se llevó a cabo la preparación y/o actualización de la Comunidad Docente, mediante capacitaciones presenciales, webinars y convocatorias con fines de Certificación en el uso de las Tic's: MOS 2013 (Word, Excel y Power Point), MOS Master 2013 y AutoCad, despertando el interés de los docentes por dichas certificaciones; por lo anterior la meta se alcanzó al 100 por ciento ya que se certificaron los 1 mil 670 docentes programados inicialmente.

Lograr la Certificación de Estudiantes de Educación Media Superior en el Uso de las TIC'S para Dotarlos de Herramientas que Favorezcan su Formación. Con el objetivo de fomentar en los alumnos del Colegio el uso de las Tic's e impulsar un mejor rendimiento académico y preparación en su desarrollo profesional, se llevaron a cabo jornadas de capacitación presencial, webinars y de certificación en los 39 planteles del Colegio, así como campeonatos a nivel Nacional, teniendo como resultado un valioso interés del alumnado por las certificaciones; por lo anterior la meta se alcanzó en un 97.9 por ciento ya que se obtuvieron los 68 mil 563 procesos de certificación de alumnos de 70 mil programados inicialmente.

Promover en los Estudiantes el Uso de las Tecnologías de Información y de la Comunicación en Educación Media Superior. En el año 2019 se programaron 44 mil 800 alumnos en el uso de las Tecnologías de la Información y de la Comunicación de los 39 planteles del Colegio y se alcanzó al 100 por ciento la meta programada inicialmente.

Capacitar a Docentes en el Uso de las TIC'S para la Mejora de su Práctica Pedagógica. Los educadores, empleados y estudiantes tienen acceso a email y al calendario Office Web Apps, reuniones por video y en línea y a compartir documentos desde cualquier parte. Office 365 tiene sus funciones en línea preferidas de Microsoft Office y le permite preparar de mejor manera el material de cursos, informes, presentaciones y colaborar en la Web con otros docentes y estudiantes por lo anterior se rebasó la meta en un 8.9 por ciento, ya que de los 2 mil 200 docentes programados, se capacitaron 2 mil 395.

02 05 06 02 01 05 CONVIVENCIA ESCOLAR SIN VIOLENCIA

Realizar Acciones para la Prevención de la Violencia Escolar y la No Discriminación en Educación Media Superior. La meta se alcanzó al 100 por ciento ya que, en los 39 planteles del Colegio, se realizaron las 10 acciones programadas, tales como diseñar, elaborar y difundir documentos impresos (folletos, trípticos) con temas como: convivencia escolar sin violencia, no violencia y cultura en paz, equidad de género y no discriminación, escuela para padres, así como el día 25 de cada mes que ya se adoptó como "el día de la no violencia contra la mujer".

Realizar Acciones que Fortalezcan el Espíritu Cívico, Ético y de Pertenencia en los Estudiantes de Educación Media Superior. La meta se alcanzó al 100 por ciento ya que se realizaron las 22 acciones programadas, con la participación de los estudiantes en acciones que promuevan la adopción de actitudes que fortalezcan su espíritu cívico, ético y de pertenencia, se realizan ceremonias cívicas en las cuáles se dan a conocer las Efemérides del mes y temas relevantes, así como los concursos de escoltas por plantel y el 24 de febrero de 2019, se llevó a cabo en las instalaciones de la 22a Zona Militar el Abanderamiento a cada una de las escoltas de los 39 planteles del Conalep estado de México.

CONALEP

Colegio de Educación Profesional Técnica del Estado de México
AVANCE OPERATIVO - PROGRAMÁTICO Y PRESUPUESTAL
 ENERO - DICIEMBRE DE 2019

						M E T A S			PRESUPUESTO 2019 (Miles de Pesos)				
FIN	FUN	SF	PP	SP	Pr	DESCRIPCIÓN	UNIDAD DE MEDIDA	PROGRAMADO	ALCANZADO	AVANCE %	AUTORIZADO ANUAL	EJERCIDO	%
GOBIERNO CAPAZ Y RESPONSABLE													
COORDINACIÓN DE LA POLÍTICA DE GOBIERNO													
01	03	04	01			DESARROLLO DE LA FUNCIÓN PÚBLICA Y ÉTICA EN EL SERVICIO PÚBLICO					4,541.6	4,541.6	100.0
01	03	04	01	01	01	FISCALIZACIÓN. CONTROL Y EVALUACIÓN INTERNA DE LA GESTIÓN PÚBLICA					4,541.6	4,541.6	100.0
						Realizar Auditorías, con el propósito de Verificar el Cumplimiento del Marco Normativo que Regula el Funcionamiento de las Dependencias y Organismos Auxiliares del Ejecutivo Estatal y los Ayuntamientos.	Auditoria	16	16	100			
						Realizar Evaluaciones para Determinar el Grado de Eficacia y Eficiencia en los Procesos, así como en el Desempeño Institucional de las Dependencias y Organismos Auxiliares del Ejecutivo Estatal.	Evaluación	1	1	100			
						Realizar Inspecciones a Rubros Específicos en las Dependencias, Organismos Auxiliares del Ejecutivo Estatal y en su caso Ayuntamientos, con el Propósito de Constatar el Cumplimiento del Marco Normativo que lo Regula.	Inspección	90	90	100			
						Participar en Testificaciones con el Propósito de Asegurarse que los Actos Administrativos se Realicen Conforme a la Normatividad Vigente.	Testificación	10	10	100			
						Participación del Órgano Interno de Control en Reuniones que por Mandato Legal o Disposición Administrativa así lo Requiera.	Sesión	54	54	100			
SOCIAL													
DESARROLLO SOCIAL													
EDUCACIÓN													
02	05	02	01			EDUCACIÓN MEDIA SUPERIOR					1,133,605.0	1,119,193.8	98.7
02	05	02	01	01	02	BACHILLERATO TECNOLÓGICO					1,133,605.0	1,119,193.8	98.7
						Lograr que los Estudiantes de Educación Media Superior Concluyan sus Estudios para su Incorporación a la Educación Superior o al Sector Productivo.	Egresado	9,540	10,455	109.6			
						Elevar el Nivel de Aprobación en los Estudiantes de Educación Media Superior para Coadyuvar a la Conclusión de Estudios.	Eduudiante	39,855	39,855	100			
						Atender a Estudiantes de Educación Media Superior con Programas de Tutorías para Disminuir la Reprobación	Estudiante	48,380	47,926	99.1			
						Llevar a cabo un Seguimiento de Egresados con el Fin de Conocer su Inserción al Sector Productivo.	Egresado	2,814	2,755	97.9			
						Atender a los Estudiantes de Educación Media Superior para Contribuir a la Cobertura del Tipo Educativo	Estudiante	48,380	47,926	99.1			
						Atender a los Estudiantes con Certificado de Secundaria para su Formación en Bachillerato Tecnológico	Estudiante	20,740	18,971	91.5			
						Disminuir el Número de Estudiantes que Abandonan la Educación Media Superior para Lograr su Permanencia	Estudiante	7,440	7,436	99.9			
						Coadyuvar a que los Egresados de Bachillerato Tecnológico se Titulen para su Incorporación al Sector Productivo	Egresado	8,155	7,673	94.1			
						Llevar a Cabo un Seguimiento del Egresados con el Fin de Conocer su inserción al Nivel Superior	Egresado	5,463	5,056	92.5			
						Optimizar el Aprovechamiento de los Espacios Educativos para Evaluar el uso de los Mismos	Aula	725	716	98.8			
						Realizar un Estudio de Pertinencia de las Carreras que se Ofertan en Educación Media Superior para su Alineación de Acuerdo a las Necesidades Regionales	Estudio	23	23	100			

CUENTA PÚBLICA DEL GOBIERNO, ORGANISMOS AUXILIARES Y AUTÓNOMOS DEL ESTADO DE MÉXICO 2019

FIN	FUN	SF	PP	SP	Pr	DESCRIPCIÓN	UNIDAD DE MEDIDA	M E T A S			PRESUPUESTO 2019 (Miles de Pesos)			
								PROGRAMADO	ALCANZADO	AVANCE %	AUTORIZADO ANUAL	EJERCIDO	%	
02	05	06	01			GESTIÓN DE POLÍTICAS EDUCATIVAS					3,875.2	3,461.6	89.3	
02	05	06	01	02	04	VINCULACIÓN CON EL SECTOR PRODUCTIVO					3,875.2	3,461.6	89.3	
						Celebrar Convenios para Vincular a los Estudiantes de Bachillerato Tecnológico con los Sectores Público, Privado y Social	Convenio	500	499	99.8				
						Integrar Estudiantes al Programa de Educación Dual para Fortalecer su Formación..	Estudiante	1,300	1,303	100.2				
						Realizar Prácticas de Observación, Profesionales y Estadías para los Alumnos de Bachillerato Tecnológico.	Alumno	11,000	12,095	110				
02	05	06	02			MODERNIZACIÓN DE LA EDUCACIÓN					7,557.4	6,184.5	81.8	
02	05	06	02	01	01	FORTALECIMIENTO DE LA CALIDAD EDUCATIVA					769.7	769.7	100.0	
						Realizar Acciones Estratégicas para Mejorar el Nivel de Logro de Aprendizaje de los Estudiantes de Educación Media Superior en las Áreas de Lenguaje, Comunicación y Matemáticas.	Acción	16	16	100				
						Fomentar una Cultura Emprendedora en los Estudiantes de Bachillerato Tecnológico Para Impulsar el Autoempleo	Estudiante	2,650	2,650	100				
						Capacitar a los Docentes que Imparten el Idioma Inglés en el Componente Profesional para Fortalecer su Práctica Pedagógica.	Docente	260	263	101.2				
						Realizar Acciones para Promover una Cultura de Sustentabilidad y Cuidado del Medio Ambiente en los Estudiantes de Educación Media Superior.	Acción	16	16	100				
						Actualizar al Personal Docente, Directivo y Administrativo de Educación Media Superior para Brindar Educación de Calidad.	Persona	6,236	5,742	92.1				
02	05	06	02	01	04	TECNOLOGÍA APLICADA LA EDUCACIÓN					1,390.9	1,390.9	100.0	
						Lograr la Certificación de Docentes en Educación Media Superior en el Uso de las TIC'S para Contar con Personal a la Vanguardia	Documento	1,670	1,670	100				
						Lograr la Certificación de Estudiantes de Educación Media Superior en el Uso de las TIC'S para Dotarlos de Herramientas que Favorezcan su Formación	Documento	70,000	68,563	97.9				
						Promover en los Estudiantes el Uso de las Tecnologías de Información y de la Comunicación en Educación Media Superior.	Estudiante	44,800	44,800	100				
						Capacitar a Docentes en el Uso de las TIC'S para la Mejora de su Práctica Pedagógica	Docente	2,200	2,395	108.9				
02	05	06	02	01	05	CONVIVENCIA ESCOLAR SIN VIOLENCIA					5,396.8	4,023.9	74.6	
						Realizar Acciones para la Prevención de la Violencia Escolar y la No Discriminación en Educación Media Superior	Acción	10	10	100				
						Realizar Acciones que Fortalezcan el Espíritu Cívico, Ético y de Pertenencia en los Estudiantes de Educación Media Superior.	Acción	22	22	100				
						GOBIERNO CAPAZ Y RESPONSABLE								
						OTRAS NO CLASIFICADAS EN FUNCIONES ANTERIORES								
04	04	01	01			EVISIONES PARA EL PAGO DE ADEUDOS DE EJERCICIOS FISCALES ANTERIOR					81,502.5	81,502.5	100.0	
04	04	01	01	01	01	PASIVOS DERIVADOS DE EROGACIONES DEVENGADAS Y PENDIENTES DE EJERCICIOS ANTERIORES					81,502.5	81,502.5	100.0	
						Registrar el Pago de Adeudos de Ejercicios Fiscales Anteriores.	Documento	30	30	100				
T O T A												1,231,081.7	1,214,884.0	98.7

ANEXOS ESTABLECIDOS EN DIFERENTES ORDENAMIENTOS

Relación de Bienes Inmuebles que Componen el Patrimonio
 Cuenta Pública al 31 de Diciembre de 2019
 (Miles de Pesos)

Ente Público: Colegio de Educación Profesional Técnica del Estado de México

Código	Descripción de Bienes Inmuebles	* Valor en Libros
	Terrenos	401,879.1
	Edificios No habitacionales	1,352,207.6
	TOTAL	1,754,086.7

Relación de Bienes Muebles que Componen el Patrimonio
 Cuenta Pública al 31 de Diciembre de 2019
 (Miles de Pesos)

Ente Público: Colegio de Educación Profesional Técnica del Estado de México

Código	Descripción de Bienes Muebles	Valor en Libros
	MOBILIARIO Y EQUIPO DE ADMINISTRACIÓN	318,197.2
	EQUIPO DE TRANSPORTE	5,704.2
	T O T A L	323,901.4

Colegio de Educación Profesional Técnica del Estado de México
Cuenta Pública 2019

Relación de Cuentas Bancarias Productivas Específicas

Fondo, Programa o Convenio	Datos de la Cuenta Bancaria	
	Institución Bancaria	Número de Cuentas *
PAGADORA MAESTRA	BBVA	134
GASTOS DE OPERACIÓN	BBVA	636
FAETA 2018	SANTANDER	437
ESTATAL 2018	BBVA	842
CENEVAL, DUAL Y SERVICIOS DE ENSEÑANZA	BBVA	596
TITULOS Y CEDULA PROF	BBVA	550
PAGADORA NOMINA	SANTANDER	487
PAGADORA GASTOS	SANTANDER	468
FAETA 2019	SANTANDER	411
ESTATAL 2018	SANTANDER	121

FORMATOS PARA EL CUMPLIMIENTO
DE LA LEY DE DISCIPLINA FINANCIERA
DE LAS ENTIDADES FEDERATIVAS
Y LOS MUNICIPIOS

CONALEP

Colegio de Educación Profesional Técnica del Estado de México
Estado de Situación Financiera Detallado - LDF
Al 31 de Diciembre de 2019 y 2018
(Cifras en Miles de Pesos)

Concepto	2019	2018	Concepto	2019	2018
ACTIVO			PASIVO		
Activo Circulante			Pasivo Circulante		
a. Efectivo y Equivalentes (a=a1+a2+a3+a4+a5+a6+a7)	1,893.8	4,698.9	a. Cuentas por Pagar a Corto Plazo (a=a1+a2+a3+a4+a5+a6+a7+a8+a9)	19,802.4	83,049.4
a1) Efectivo	0.0	0.0	a1) Servicios Personales por Pagar a Corto Plazo	0.0	0.0
a2) Bancos/Tesorería	1,893.8	4,698.9	a2) Proveedores por Pagar a Corto Plazo	0.0	0.0
a3) Bancos/Dependencias y Otros	0.0	0.0	a3) Contratistas por Obras Públicas por Pagar a Corto Plazo	0.0	0.0
a4) Inversiones Temporales (Hasta 3 Meses)	0.0	0.0	a4) Participaciones y Aportaciones por Pagar a Corto Plazo	0.0	0.0
a5) Fondos con Afectación Específica	0.0	0.0	a5) Transferencias Otorgadas por Pagar a Corto Plazo	0.0	0.0
a6) Depósitos de Fondos de Terceros en Garantía y/o Administración	0.0	0.0	a6) Intereses, Comisiones y Otros Gastos de la Deuda Pública por Pagar a Corto Plazo	0.0	0.0
a7) Otros Efectivos y Equivalentes	0.0	0.0	a7) Retenciones y Contribuciones por Pagar a Corto Plazo	13,590.8	53,072.2
b. Derechos a Recibir Efectivo o Equivalentes (b=b1+b2+b3+b4+b5+b6+b7)	16,935.2	80,533.2	a8) Devoluciones de la Ley de Ingresos por Pagar a Corto Plazo	0.0	0.0
b1) Inversiones Financieras de Corto Plazo	15,702.6	57,353.4	a9) Otras Cuentas por Pagar a Corto Plazo	6,216.1	30,032.2
b2) Cuentas por Cobrar a Corto Plazo	879.7	22,687.1	b. Documentos por Pagar a Corto Plazo (b=b1+b2+b3)	0.0	0.0
b3) Deudores Diversos por Cobrar a Corto Plazo	352.9	492.7	b1) Documentos Comerciales por Pagar a Corto Plazo	0.0	0.0
b4) Ingresos por Recuperar a Corto Plazo	0.0	0.0	b2) Documentos con Contratistas por Obras Públicas por Pagar a Corto Plazo	0.0	0.0
b5) Deudores por Anticipos de la Tesorería a Corto Plazo	0.0	0.0	b3) Otros Documentos por Pagar a Corto Plazo	0.0	0.0
b6) Préstamos Otorgados a Corto Plazo	0.0	0.0	c. Porción a Corto Plazo de la Deuda Pública a Largo Plazo (c=c1+c2)	0.0	0.0
b7) Otros Derechos a Recibir Efectivo o Equivalentes a Corto Plazo	0.0	0.0	c1) Porción a Corto Plazo de la Deuda Pública	0.0	0.0
c. Derechos a Recibir Bienes o Servicios (c=c1+c2+c3+c4+c5)	0.0	0.0	c2) Porción a Corto Plazo de Amendamiento Financiero	0.0	0.0
c1) Anticipo a Proveedores por Adquisición de Bienes y Prestación de Servicios a Corto Plazo	0.0	0.0	d. Títulos y Valores a Corto Plazo	0.0	0.0
c2) Anticipo a Proveedores por Adquisición de Bienes Inmuebles y Muebles a Corto Plazo	0.0	0.0	e. Pasivos Diferidos a Corto Plazo (e=e1+e2+e3)	0.0	0.0
c3) Anticipo a Proveedores por Adquisición de Bienes Intangibles a Corto Plazo	0.0	0.0	e1) Ingresos Cobrados por Adelantado a Corto Plazo	0.0	0.0
c4) Anticipo a Contratistas por Obras Públicas a Corto Plazo	0.0	0.0	e2) Intereses Cobrados por Adelantado a Corto Plazo	0.0	0.0
c5) Otros Derechos a Recibir Bienes o Servicios a Corto Plazo	0.0	0.0	e3) Otros Pasivos Diferidos a Corto Plazo	0.0	0.0
d. Inventarios (d=d1+d2+d3+d4+d5)	0.0	0.0	f. Fondos y Bienes de Terceros en Garantía y/o Administración a Corto Plazo (f=f1+f2+f3+f4+f5+f6)	0.0	0.0
d1) Inventario de Mercancías para Venta	0.0	0.0	f1) Fondos en Garantía a Corto Plazo	0.0	0.0
d2) Inventario de Mercancías Terminadas	0.0	0.0	f2) Fondos en Administración a Corto Plazo	0.0	0.0
d3) Inventario de Mercancías en Proceso de Elaboración	0.0	0.0	f3) Fondos Contingentes a Corto Plazo	0.0	0.0
d4) Inventario de Materias Primas, Materiales y Suministros para Producción	0.0	0.0	f4) Fondos de Fideicomisos, Mandatos y Contratos Análogos a Corto Plazo	0.0	0.0
d5) Bienes en Tránsito	0.0	0.0	f5) Otros Fondos de Terceros en Garantía y/o Administración a Corto Plazo	0.0	0.0
e. Almacenes	0.0	0.0	f6) Valores y Bienes en Garantía a Corto Plazo	0.0	0.0
f. Estimación por Pérdida o Deterioro de Activos Circulantes (f=f1+f2)	0.0	0.0	g. Provisiones a Corto Plazo (g=g1+g2+g3)	0.0	0.0
f1) Estimación para Cuentas Incobrables por Derechos a Recibir Efectivo o Equivalentes	0.0	0.0	g1) Provisión para Demandas y Juicios a Corto Plazo	0.0	0.0
f2) Estimación por Deterioro de Inventarios	0.0	0.0	g2) Provisión para Contingencias a Corto Plazo	0.0	0.0
g. Otros Activos Circulantes (g=g1+g2+g3+g4)	0.0	0.0	g3) Otras Provisiones a Corto Plazo	0.0	0.0
g1) Valores en Garantía	0.0	0.0	h. Otros Pasivos a Corto Plazo (h=h1+h2+h3)	0.0	0.0
g2) Bienes en Garantía (Excluye Depósitos de Fondos)	0.0	0.0	h1) Ingresos por Clasificar	0.0	0.0
g3) Bienes Derivados de Embargos, Decomisos, Aseguramientos y Dación en Pago	0.0	0.0	h2) Recaudación por Participar	0.0	0.0
g4) Adquisición con Fondos de Terceros	0.0	0.0	h3) Otros Pasivos Circulantes	0.0	0.0
IA. Total de Activos Circulantes (IA = a + b + c + d + e + f + g)	18,829.0	85,232.1	IIA. Total de Pasivos Circulantes (IIA = a + b + c + d + e + f + g + h)	19,802.4	83,049.4
Activo No Circulante			Pasivo No Circulante		
a. Inversiones Financieras a Largo Plazo	0.0	0.0	a. Cuentas por Pagar a Largo Plazo	0.0	0.0
b. Derechos a Recibir Efectivo o Equivalentes a Largo Plazo	0.0	0.0	b. Documentos por Pagar a Largo Plazo	0.0	0.0
c. Bienes Inmuebles, Infraestructura y Construcciones en Proceso	1,754,086.7	1,754,086.7	c. Deuda Pública a Largo Plazo	0.0	0.0
d. Bienes Muebles	323,901.4	415,528.6	d. Pasivos Diferidos a Largo Plazo	0.0	0.0
e. Activos Intangibles	0.0	0.0	e. Fondos y Bienes de Terceros en Garantía y/o en Administración a Largo Plazo	0.0	0.0
f. Depreciación, Deterioro y Amortización Acumulada de Bienes	-338,632.3	-323,694.4	f. Provisiones a Largo Plazo	0.0	0.0
g. Activos Diferidos	108.9	105.9	IIIB. Total de Pasivos No Circulantes (IIIB = a + b + c + d + e + f)	0.0	0.0
h. Estimación por Pérdida o Deterioro de Activos no Circulantes	0.0	0.0	II. Total del Pasivo (II = IIA + IIIB)	19,802.4	83,049.4
i. Otros Activos no Circulantes	0.0	0.0	HACIENDA PÚBLICA/PATRIMONIO		
IB. Total de Activos No Circulantes (IB = a + b + c + d + e + f + g + h + i)	1,739,464.7	1,846,026.8	IIIA. Hacienda Pública/Patrimonio Contribuido (IIIA = a + b + c)	1,109,966.6	1,109,966.6
I. Total del Activo (I = IA + IB)	1,758,293.7	1,931,258.9	a. Aportaciones	1,109,966.6	1,109,966.6
			b. Donaciones de Capital	0.0	0.0
			c. Actualización de la Hacienda Pública/Patrimonio	0.0	0.0
			IIIB. Hacienda Pública/Patrimonio Generado (IIIB = a + b + c + d + e)	628,524.7	738,242.9
			a. Resultados del Ejercicio (Ahorro/ Desahorro)	-109,78.2	624,386.6
			b. Resultados de Ejercicios Anteriores	738,242.9	10,856.3
			c. Revalúos	0.0	0.0
			d. Reservas	0.0	0.0
			e. Rectificaciones de Resultados de Ejercicios Anteriores	0.0	0.0
			IIIC. Exceso o Insuficiencia en la Actualización de la Hacienda Pública/Patrimonio (IIIC=a+b)	0.0	0.0
			a. Resultado por Posición Monetaria	0.0	0.0
			b. Resultado por Tenencia de Activos no Monetarios	0.0	0.0
			III. Total Hacienda Pública/Patrimonio (III = IIIA + IIIB + IIIC)	1,738,491.3	1,848,209.5
			IV. Total del Pasivo y Hacienda Pública/Patrimonio (IV = II + III)	1,758,293.7	1,931,258.9

**Colegio de Educación Profesional Técnica del Estado de México
Informe Analítico de la Deuda Pública y Otros Pasivos - LDF
Al 31 de Diciembre de 2018 y 2019**

Denominación de la Deuda Pública y Otros Pasivos (c)	Saldo al 31 de Diciembre de 2018 (d)	Disposiciones del Período (e)	Amortizaciones del Período (f)	Revaluaciones, Reclasificaciones y Otros Ajustes (g)	Saldo Final del Período (h) h=d+e-f+g	Pago de Intereses del Período (i)	Pago de Comisiones y demás Costos Asociados Durante el Período (j)
1. Deuda Pública (1=A+B)	0.0	0.0	0.0	0.0	0.0		
A. Corto Plazo (A=a1+a2+a3)	0.0	0.0	0.0	0.0	0.0		
a1) Instituciones de Crédito							
a2) Títulos y Valores							
a3) Arrendamientos Financieros							
B. Largo Plazo (B=b1+b2+b3)	0.0	0.0	0.0	0.0	0.0		
b1) Instituciones de Crédito							
b2) Títulos y Valores							
b3) Arrendamientos Financieros							
2. Otros Pasivos	83,049.4				19,802.4		
3. Total de la Deuda Pública y Otros Pasivos (3=1+2)	83,049.4	0.0	0.0	0.0	19,802.4		
4. Deuda Contingente 1 (Informativo)	0.0	0.0	0.0	0.0	0.0		
A. Deuda Contingente 1							
B. Deuda Contingente 2							
C. Deuda Contingente XX							
5. Valor de Instrumentos Bono Cupón Cero 2 (Informativo)	0.0	0.0	0.0	0.0	0.0		
A. Instrumento Bono Cupón Cero 1							
B. Instrumento Bono Cupón Cero 2							
C. Instrumento Bono Cupón Cero XX							

Se refiere a cualquier Financiamiento sin fuente o garantía de pago definida, que sea asumida de manera solidaria o subsidiaria por las Entidades Federativas con sus Municipios, organismos descentralizados y empresas de participación estatal mayoritaria y fideicomisos, locales o municipales, y por los Municipios con sus respectivos organismos. Se refiere al valor del Bono Cupón Cero que respalda el pago de los créditos asociados al mismo (Activo).

Obligaciones a Corto Plazo (k)	Monto Contratado (l)	Plazo Pactado (m)	Tasa de Interés (n)	Comisiones y Costos Relacionados (o)	Tasa Efectiva (p)
6. Obligaciones a Corto Plazo (Informativo)					
A. Crédito 1					
B. Crédito 2					
C. Crédito XX					

CONALEP

Colegio de Educación Profesional Técnica del Estado de México Informe Analítico de Obligaciones Diferentes de Financiamientos Al 31 de Diciembre de 2019 (Miles de Pesos)										
Denominación de las Obligaciones Diferentes de Financiamiento (c)	Fecha del Contrato (d)	Fecha de Inicio de Operación del Proyecto (e)	Fecha de Vencimiento (f)	Monto de la Inversión Pactado (g)	Plazo Pactado (h)	Monto Promedio Mensual del Pago de la Contraprestación (i)	Monto Promedio Mensual del Pago de la Contraprestación Correspondiente al Pago de Inversión (j)	Monto Pagado de la Inversión al 31 de diciembre de 2019 (k)	Monto Pagado de la Inversión Actualizado al 31 de diciembre de 2019 (l)	Saldo Pendiente por Pagar de la Inversión al 31 de diciembre de 2019 (m = g - l)
A. Asociaciones Público Privadas (APP's) (A=a+b+c+d)				0.0		0.0	0.0			0.0
a) APP 1										0.0
b) APP 2										0.0
c) APP 3										0.0
d) APP XX										0.0
B. Otros Instrumentos (B=a+b+c+d)				0.0		0.0	0.0			0.0
a) Otro Instrumento 1										0.0
b) Otro Instrumento 2										0.0
c) Otro Instrumento 3										0.0
d) Otro Instrumento XX										0.0
C. Total de Obligaciones Diferentes de Financiamiento (C=A+B)				0.0		0.0	0.0			0.0

No Aplica

Colegio de Educación Profesional Técnica del Estado de México
Balance Presupuestario
Del 1 de Enero al 31 de Diciembre de 2019
(Miles de Pesos)

Concepto	Estimado / Aprobado	Devengado	Recaudado / Pagado
A. Ingresos Totales (A = A1+A2+A3)	1,126,867.2	1,157,530.7	1,157,530.7
A1. Ingresos de Libre Disposición	365,215.4	357,755.8	357,755.8
A2. Transferencias Federales Etiquetadas	761,651.8	781,519.3	781,519.3
A3. Financiamiento Neto		18,255.6	18,255.6
B. Egresos Presupuestarios¹ (B = B1+B2)	1,126,867.2	1,214,884.0	1,210,993.2
B1. Gasto No Etiquetado (sin incluir Amortización de la Deuda Pública)	365,215.4	431,359.1	429,474.0
B2. Gasto Etiquetado (sin incluir Amortización de la Deuda Pública)	761,651.8	783,524.9	781,519.2
C. Remanentes del Ejercicio Anterior (C = C1 + C2)	0.0	0.0	0.0
C1. Remanentes de Ingresos de Libre Disposición Aplicados en el Período			
C2. Remanentes de Transferencias Federales Etiquetadas Aplicados en el Período			
I. Balance Presupuestario (I = A - B + C)	0.0	-57,353.3	-53,462.5
II. Balance Presupuestario sin Financiamiento Neto (II = I - A3)	0.0	-75,608.9	-71,718.1
III. Balance Presupuestario sin Financiamiento Neto y sin Remanentes del Ejercicio Anterior (III = II - C)	0.0	-75,608.9	-71,718.1

Concepto	Aprobado	Devengado	Pagado
E. Intereses, Comisiones y Gastos de la Deuda (E = E1+E2)	0.0	0.0	0.0
E1. Intereses, Comisiones y Gastos de la Deuda con Gasto No Etiquetado			
E2. Intereses, Comisiones y Gastos de la Deuda con Gasto Etiquetado			
IV. Balance Primario (IV = III + E)	0.0	-75,608.9	-71,718.1

Concepto	Estimado / Aprobado	Devengado	Recaudado / Pagado
F. Financiamiento (F = F1 + F2)	0.0	0.0	0.0
F1. Financiamiento con Fuente de Pago de Ingresos de Libre Disposición			
F2. Financiamiento con Fuente de Pago de Transferencias Federales Etiquetadas			
G. Amortización de la Deuda (G = G1 + G2)	0.0	0.0	0.0
G1. Amortización de la Deuda Pública con Gasto No Etiquetado			
G2. Amortización de la Deuda Pública con Gasto Etiquetado			
A3. Financiamiento Neto (A3 = F - G)	0.0	0.0	0.0

Concepto	Estimado / Aprobado	Devengado	Recaudado / Pagado
A1. Ingresos de Libre Disposición	365,215.4	357,755.8	357,755.8
A3.1. Financiamiento Neto con Fuente de Pago de Ingresos de Libre Disposición (A3.1 = F1 - G1)	0.0	18,255.6	18,255.6
F1. Financiamiento con Fuente de Pago de Ingresos de Libre Disposición		18,255.6	18,255.6
G1. Amortización de la Deuda Pública con Gasto No Etiquetado			
B1. Gasto No Etiquetado (sin incluir Amortización de la Deuda Pública)	365,215.4	431,359.1	429,474.0
C1. Remanentes de Ingresos de Libre Disposición Aplicados en el Período			
V. Balance Presupuestario de Recursos Disponibles (V = A1 + A3.1 - B1 + C1)	0.0	-55,347.7	-53,462.6
VI. Balance Presupuestario de Recursos Disponibles sin Financiamiento Neto (VI = V - A3.1)	0.0	-73,603.3	-71,718.2

Concepto	Estimado / Aprobado	Devengado	Recaudado / Pagado
A2. Transferencias Federales Etiquetadas	761,651.8	781,519.3	781,519.3
A3.2. Financiamiento Neto con Fuente de Pago de Transferencias Federales Etiquetadas (A3.2 = F2 - G2)	0.0	0.0	0.0
F2. Financiamiento con Fuente de Pago de Transferencias Federales Etiquetadas			
G2. Amortización de la Deuda Pública con Gasto Etiquetado			
B2. Gasto Etiquetado (sin incluir Amortización de la Deuda Pública)	761,651.8	783,524.9	781,519.2
C2. Remanentes de Transferencias Federales Etiquetadas Aplicados en el Período			
VII. Balance Presupuestario de Recursos Etiquetados (VII = A2 + A3.2 - B2 + C2)	0.0	-2,005.6	0.1
VIII. Balance Presupuestario de Recursos Etiquetados sin Financiamiento Neto (VIII = VII - A3.2)	0.0	-2,005.6	0.1

CONALEP

Colegio de Educación Profesional Técnica del Estado de México						
Estado Analítico de Ingresos Detallado - LDF						
Del 1 de Enero al 31 de Diciembre de 2019						
(Miles de Pesos)						
Concepto	Ingreso					Diferencia
	Estimado	Ampliaciones/ (Reducciones)	Modificado	Devengado	Recaudado	
Ingresos de Libre Disposición			0.0			0.0
A. Impuestos			0.0			0.0
B. Cuotas y Aportaciones de Seguridad Social			0.0			0.0
C. Contribuciones de Mejoras			0.0			0.0
D. Derechos			0.0			0.0
E. Productos		341.3	341.3	341.3	341.3	0.0
F. Aprovechamientos						0.0
G. Ingresos por Ventas de Bienes y Servicios	193,909.1	-193,514.1	395.0	6,137.4	6,137.4	-5,742.4
H. Participaciones						
(H=h1+h2+h3+h4+h5+h6+h7+h8+h9+h10+h11)	0.0	0.0	0.0	0.0	0.0	0.0
h1) Fondo General de Participaciones			0.0			0.0
h2) Fondo de Fomento Municipal			0.0			0.0
h3) Fondo de Fiscalización y Recaudación			0.0			0.0
h4) Fondo de Compensación			0.0			0.0
h5) Fondo de Extracción de Hidrocarburos			0.0			0.0
h6) Impuesto Especial Sobre Producción y Servicios			0.0			0.0
h7) 0.136% de la Recaudación Federal Participable			0.0			0.0
h8) 3.17% Sobre Extracción de Petróleo			0.0			0.0
h9) Gasolinas y Diésel			0.0			0.0
h10) Fondo del Impuesto Sobre la Renta			0.0			0.0
h11) Fondo de Estabilización de los Ingresos de las Entidades Federativas			0.0			0.0
I. Incentivos Derivados de la Colaboración Fiscal (I=i1+i2+i3+i4+i5)	0.0	0.0	0.0	0.0	0.0	0.0
i1) Tenencia o Uso de Vehículos			0.0			0.0
i2) Fondo de Compensación ISAN			0.0			0.0
i3) Impuesto Sobre Automóviles Nuevos			0.0			0.0
i4) Fondo de Compensación de Repecos-Intermedios			0.0			0.0
i5) Otros Incentivos Económicos			0.0			0.0
J. Transferencias	171,306.3	193,909.1	365,215.4	351,277.1	351,277.1	13,938.3
K. Convenios	0.0	0.0	0.0	0.0	0.0	0.0
k1) Otros Convenios y Subsidios			0.0			0.0
L. Otros Ingresos de Libre Disposición (L=l1+l2)	0.0	0.0	0.0	0.0	0.0	0.0
l1) Participaciones en Ingresos Locales			0.0			0.0
l2) Otros Ingresos de Libre Disposición			0.0			0.0
I. Total de Ingresos de Libre Disposición (I=A+B+C+D+E+F+G+H+I+J+K+L)	365,215.4	736.3	365,951.7	357,755.8	357,755.8	8,195.9
Ingresos Excedentes de Ingresos de Libre Disposición			0.0			0.0
Transferencias Federales Etiquetadas			0.0			0.0
A. Aportaciones (A=a1+a2+a3+a4+a5+a6+a7+a8)	761,651.8	21,975.7	783,627.5	781,519.3	781,519.3	2,108.2
a1) Fondo de Aportaciones para la Nómina Educativa y Gasto Operativo			0.0			0.0
a2) Fondo de Aportaciones para los Servicios de Salud			0.0			0.0
a3) Fondo de Aportaciones para la Infraestructura Social			0.0			0.0
a4) Fondo de Aportaciones para el Fortalecimiento de los Municipios y de las Demarcaciones Territoriales del Distrito Federal			0.0			0.0
a5) Fondo de Aportaciones Múltiples			0.0			0.0
a6) Fondo de Aportaciones para la Educación Tecnológica y de Adultos	761,651.8	21,975.7	783,627.5	781,519.3	781,519.3	2,108.2
a7) Fondo de Aportaciones para la Seguridad Pública de los Estados y del Distrito Federal			0.0			0.0
a8) Fondo de Aportaciones para el Fortalecimiento de las Entidades Federativas			0.0			0.0
B. Convenios (B=b1+b2+b3+b4)	0.0	0.0	0.0	0.0	0.0	0.0
b1) Convenios de Protección Social en Salud			0.0			0.0
b2) Convenios de Descentralización			0.0			0.0
b3) Convenios de Reasignación			0.0			0.0
b4) Otros Convenios y Subsidios			0.0			0.0
C. Fondos Distintos de Aportaciones (C=c1+c2)	0.0	0.0	0.0	0.0	0.0	0.0
c1) Fondo para Entidades Federativas y Municipios Productores de Hidrocarburos			0.0			0.0
c2) Fondo Minero			0.0			0.0
D. Transferencias, Subsidios y Subvenciones, y Pensiones y Jubilaciones			0.0			0.0
E. Otras Transferencias Federales Etiquetadas			0.0			0.0
II. Total de Transferencias Federales Etiquetadas (II = A + B + C + D + E)	761,651.8	21,975.7	783,627.5	781,519.3	781,519.3	2,108.2
III. Ingresos Derivados de Financiamientos (III = A)	0.0	81,502.5	81,502.5	18,255.6	18,255.6	63,246.9
A. Ingresos Derivados de Financiamientos		81,502.5	81,502.5	18,255.6	18,255.6	63,246.9
IV. Total de Ingresos (IV = I + II + III)	1,126,867.2	104,214.5	1,231,081.7	1,157,530.7	1,157,530.7	73,551.0
Datos Informativos			0.0			0.0
1. Ingresos Derivados de Financiamientos con Fuente de Pago de Ingresos de Libre Disposición			0.0			0.0
2. Ingresos Derivados de Financiamientos con Fuente de Pago de Transferencias Federales Etiquetadas			0.0			0.0
3. Ingresos Derivados de Financiamientos (3 = 1 + 2)	0.0	0.0	0.0	0.0	0.0	0.0

CUENTA PÚBLICA DEL GOBIERNO, ORGANISMOS AUXILIARES Y AUTÓNOMOS DEL ESTADO DE MÉXICO 2019

Colegio de Educación Profesional Técnica del Estado de México Estado Analítico del Ejercicio del Presupuesto de Egresos Detallado - LDF Clasificación por Objeto del Gasto (Capítulo y Concepto) Del 1 de Enero al 31 de Diciembre de 2019 (Miles de Pesos)						
Concepto	Egresos					Subejercicio
	Aprobado	Ampliaciones/ (Reducciones)	Modificado	Devengado	Pagado	
I. Gasto No Etiquetado (I=A+B+C+D+E+F+G+H+I)	365,215.4	82,238.8	447,454.2	431,359.1	429,474.0	16,095.1
A. Servicios Personales (A=a1+a2+a3+a4+a5+a6+a7)	151,772.3	1,164.1	152,936.4	147,164.0	147,158.3	5,772.4
a1) Remuneraciones al Personal de Carácter Permanente			0.0			0.0
a2) Remuneraciones al Personal de Carácter Transitorio	74,129.3	-14,137.4	59,991.9	59,991.9	59,991.8	0.0
a3) Remuneraciones Adicionales y Especiales	51,331.7	3,138.4	54,470.1	48,697.7	48,697.7	5,772.4
a4) Seguridad Social	14,077.4	-281.3	13,796.1	13,796.1	13,796.2	0.0
a5) Otras Prestaciones Sociales y Económicas	12,233.9	12,444.4	24,678.3	24,678.3	24,672.6	0.0
a6) Previsiones			0.0			0.0
a7) Pago de Estímulos a Servidores Públicos			0.0			0.0
B. Materiales y Suministros (B=b1+b2+b3+b4+b5+b6+b7+b8+b9)	46,099.0	266.2	46,365.2	39,871.3	38,772.7	6,483.9
b1) Materiales de Administración, Emisión de Documentos y Artículos Oficiales	31,652.2	-9,124.6	22,527.6	16,828.1	16,795.6	5,699.5
b2) Alimentos y Utensilios	609.0	1,068.8	1,677.8	1,677.8	1,676.1	0.0
b3) Materias Primas y Materiales de Producción y Comercialización		19.8	19.8	19.8	19.8	0.0
b4) Materiales y Artículos de Construcción y de Reparación	4,478.5	7,155.9	11,634.4	11,543.2	11,522.2	91.2
b5) Productos Químicos, Farmacéuticos y de Laboratorio		327.1	327.1	327.1	327.1	0.0
b6) Combustibles, Lubricantes y Aditivos	3,127.5	4.0	3,131.5	2,531.5	1,489.3	600.0
b7) Vestuario, Blancos, Prendas de Protección y Artículos Deportivos	2,854.9	1,133.9	3,988.8	3,895.6	3,895.6	93.2
b8) Materiales y Suministros Para Seguridad			0.0			0.0
b9) Herramientas, Refacciones y Accesorios Menores	3,376.9	-328.7	3,048.2	3,048.2	3,047.0	0.0
C. Servicios Generales (C=c1+c2+c3+c4+c5+c6+c7+c8+c9)	167,344.1	-2,141.4	165,202.7	161,363.9	160,583.1	3,888.8
c1) Servicios Básicos	15,966.3	-471.3	15,495.0	14,747.3	14,727.6	747.7
c2) Servicios de Arrendamiento	8,561.3	2,771.0	11,332.3	10,004.6	10,002.4	1,327.7
c3) Servicios Profesionales, Científicos, Técnicos y Otros Servicios	36,377.7	11,524.3	47,902.0	47,902.0	47,178.4	0.0
c4) Servicios Financieros, Bancarios y Comerciales	5,512.5	282.4	5,794.9	5,794.9	5,792.9	0.0
c5) Servicios de Instalación, Reparación, Mantenimiento y Conservación	62,350.2	-9,703.7	52,646.5	50,883.2	50,883.3	1,763.3
c6) Servicios de Comunicación Social y Publicidad	578.0	659.9	1,237.9	1,237.9	1,237.9	0.0
c7) Servicios de Traslado y Viáticos	6,266.6	922.1	7,188.7	7,188.7	7,155.3	0.0
c8) Servicios Oficiales	450.0	33.9	483.9	483.9	483.9	0.0
c9) Otros Servicios Generales	31,281.5	-8,160.0	23,121.5	23,121.4	23,121.4	0.1
D. Transferencias, Asignaciones, Subsidios y Otras Ayudas (D=d1+d2+d3+d4+d5+d6+d7+d8+d9)	0.0	1,457.4	1,457.4	1,457.4	1,457.4	0.0
d1) Transferencias Internas y Asignaciones al Sector Público			0.0			0.0
d2) Transferencias al Resto del Sector Público			0.0			0.0
d3) Subsidios y Subvenciones			0.0			0.0
d4) Ayudas Sociales		1,457.4	1,457.4	1,457.4	1,457.4	0.0
d5) Pensiones y Jubilaciones			0.0			0.0
d6) Transferencias a Fideicomisos, Mandatos y Otros Análogos			0.0			0.0
d7) Transferencias a la Seguridad Social			0.0			0.0
d8) Donativos			0.0			0.0
d9) Transferencias al Exterior			0.0			0.0
E. Bienes Muebles, Inmuebles e Intangibles (E=e1+e2+e3+e4+e5+e6+e7+e8+e9)	0.0	0.0	0.0	0.0	0.0	0.0
e1) Mobiliario y Equipo de Administración			0.0			0.0
e2) Mobiliario y Equipo Educativo y Recreativo			0.0			0.0
e3) Equipo e Instrumental Médico y de Laboratorio			0.0			0.0
e4) Vehículos y Equipo de Transporte			0.0			0.0
e5) Equipo de Defensa y Seguridad			0.0			0.0
e6) Maquinaria, Otros Equipos y Herramientas			0.0			0.0
e7) Activos Biológicos			0.0			0.0
e8) Bienes Inmuebles			0.0			0.0
e9) Activos Intangibles			0.0			0.0
F. Inversión Pública (F=f1+f2+f3)	0.0	0.0	0.0	0.0	0.0	0.0
f1) Obra Pública en Bienes de Dominio Público			0.0			0.0
f2) Obra Pública en Bienes Propios			0.0			0.0
f3) Proyectos Productivos y Acciones de Fomento			0.0			0.0
G. Inversiones Financieras y Otras Provisiones (G=g1+g2+g3+g4+g5+g6+g7)	0.0	0.0	0.0	0.0	0.0	0.0
g1) Inversiones Para el Fomento de Actividades Productivas			0.0			0.0
g2) Acciones y Participaciones de Capital			0.0			0.0
g3) Compra de Títulos y Valores			0.0			0.0
g4) Concesión de Préstamos			0.0			0.0
g5) Inversiones en Fideicomisos, Mandatos y Otros Análogos			0.0			0.0
Fideicomiso de Desastres Naturales (Informativo)			0.0			0.0
g6) Otras Inversiones Financieras			0.0			0.0
g7) Provisiones para Contingencias y Otras Erogaciones Especiales			0.0			0.0
H. Participaciones y Aportaciones (H=h1+h2+h3)	0.0	0.0	0.0	0.0	0.0	0.0
h1) Participaciones			0.0			0.0
h2) Aportaciones			0.0			0.0
h3) Convenios			0.0			0.0
I. Deuda Pública (I=i1+i2+i3+i4+i5+i6+i7)	0.0	81,502.5	81,502.5	81,502.5	81,502.5	0.0
i1) Amortización de la Deuda Pública			0.0			0.0
i2) Intereses de la Deuda Pública			0.0			0.0
i3) Comisiones de la Deuda Pública			0.0			0.0
i4) Gastos de la Deuda Pública			0.0			0.0
i5) Costo por Coberturas			0.0			0.0
i6) Apoyos Financieros			0.0			0.0
i7) Adeudos de Ejercicios Fiscales Anteriores (ADEFAS)		81,502.5	81,502.5	81,502.5	81,502.5	0.0

CONALEP

Concepto	Egresos					Subejercicio
	Aprobado	Ampliaciones/ (Reducciones)	Modificado	Devengado	Pagado	
II. Gasto Etiquetado (II=A+B+C+D+E+F+G+H+I)	761,651.8	21,975.7	783,627.5	783,524.9	781,519.2	102.6
A. Servicios Personales (A=a1+a2+a3+a4+a5+a6+a7)	746,736.8	21,381.0	768,117.8	768,015.2	766,009.5	102.6
a1) Remuneraciones al Personal de Carácter Permanente	211,041.0	-21,143.7	189,897.3	189,897.3	189,897.3	0.0
a2) Remuneraciones al Personal de Carácter Transitorio	189,946.5	-1,592.0	188,354.5	188,354.5	188,354.5	0.0
a3) Remuneraciones Adicionales y Especiales	160,206.0	10,098.4	170,304.4	170,304.4	170,304.4	0.0
a4) Seguridad Social	87,820.7	2,886.2	90,706.9	90,706.9	90,389.5	0.0
a5) Otras Prestaciones Sociales y Económicas	95,849.7	25,168.6	121,018.3	120,915.7	119,227.4	102.6
a6) Previsiones			0.0			0.0
a7) Pago de Estímulos a Servidores Públicos	1,872.9	5,963.5	7,836.4	7,836.4	7,836.4	0.0
B. Materiales y Suministros (B=b1+b2+b3+b4+b5+b6+b7+b8+b9)	0.0	0.0	0.0	0.0	0.0	0.0
b1) Materiales de Administración, Emisión de Documentos y Artículos Oficiales			0.0			0.0
b2) Alimentos y Utensilios			0.0			0.0
b3) Materias Primas y Materiales de Producción y Comercialización			0.0			0.0
b4) Materiales y Artículos de Construcción y de Reparación			0.0			0.0
b5) Productos Químicos, Farmacéuticos y de Laboratorio			0.0			0.0
b6) Combustibles, Lubricantes y Aditivos			0.0			0.0
b7) Vestuario, Blancos, Prendas de Protección y Artículos Deportivos			0.0			0.0
b8) Materiales y Suministros Para Seguridad			0.0			0.0
b9) Herramientas, Refacciones y Accesorios Menores			0.0			0.0
C. Servicios Generales (C=c1+c2+c3+c4+c5+c6+c7+c8+c9)	14,915.0	594.7	15,509.7	15,509.7	15,509.7	0.0
c1) Servicios Básicos			0.0			0.0
c2) Servicios de Arrendamiento			0.0			0.0
c3) Servicios Profesionales, Científicos, Técnicos y Otros Servicios	14,915.0		14,915.0	14,915.0	14,915.0	0.0
c4) Servicios Financieros, Bancarios y Comerciales			0.0			0.0
c5) Servicios de Instalación, Reparación, Mantenimiento y Conservación		489.5	489.5	489.5	489.5	0.0
c6) Servicios de Comunicación Social y Publicidad			0.0			0.0
c7) Servicios de Traslado y Viáticos		105.2	105.2	105.2	105.2	0.0
c8) Servicios Oficiales			0.0			0.0
c9) Otros Servicios Generales			0.0			0.0
D. Transferencias, Asignaciones, Subsidios y Otras Ayudas (D=d1+d2+d3+d4+d5+d6+d7+d8+d9)	0.0	0.0	0.0	0.0	0.0	0.0
d1) Transferencias Internas y Asignaciones al Sector Público			0.0			0.0
d2) Transferencias al Resto del Sector Público			0.0			0.0
d3) Subsidios y Subvenciones			0.0			0.0
d4) Ayudas Sociales			0.0			0.0
d5) Pensiones y Jubilaciones			0.0			0.0
d6) Transferencias a Fideicomisos, Mandatos y Otros Análogos			0.0			0.0
d7) Transferencias a la Seguridad Social			0.0			0.0
d8) Donativos			0.0			0.0
d9) Transferencias al Exterior			0.0			0.0
E. Bienes Muebles, Inmuebles e Intangibles (E=e1+e2+e3+e4+e5+e6+e7+e8+e9)	0.0	0.0	0.0	0.0	0.0	0.0
e1) Mobiliario y Equipo de Administración			0.0			0.0
e2) Mobiliario y Equipo Educativo y Recreativo			0.0			0.0
e3) Equipo e Instrumental Médico y de Laboratorio			0.0			0.0
e4) Vehículos y Equipo de Transporte			0.0			0.0
e5) Equipo de Defensa y Seguridad			0.0			0.0
e6) Maquinaria, Otros Equipos y Herramientas			0.0			0.0
e7) Activos Biológicos			0.0			0.0
e8) Bienes Inmuebles			0.0			0.0
e9) Activos Intangibles			0.0			0.0
F. Inversión Pública (F=f1+f2+f3)	0.0	0.0	0.0	0.0	0.0	0.0
f1) Obra Pública en Bienes de Dominio Público			0.0			0.0
f2) Obra Pública en Bienes Propios			0.0			0.0
f3) Proyectos Productivos y Acciones de Fomento			0.0			0.0
G. Inversiones Financieras y Otras Provisiones (G=g1+g2+g3+g4+g5+g6+g7)	0.0	0.0	0.0	0.0	0.0	0.0
g1) Inversiones Para el Fomento de Actividades Productivas			0.0			0.0
g2) Acciones y Participaciones de Capital			0.0			0.0
g3) Compra de Títulos y Valores			0.0			0.0
g4) Concesión de Préstamos			0.0			0.0
g5) Inversiones en Fideicomisos, Mandatos y Otros Análogos			0.0			0.0
Fideicomiso de Desastres Naturales (Informativo)			0.0			0.0
g6) Otras Inversiones Financieras			0.0			0.0
g7) Provisiones para Contingencias y Otras Erogaciones Especiales			0.0			0.0
H. Participaciones y Aportaciones (H=h1+h2+h3)	0.0	0.0	0.0	0.0	0.0	0.0
h1) Participaciones			0.0			0.0
h2) Aportaciones			0.0			0.0
h3) Convenios			0.0			0.0
I. Deuda Pública (I=i1+i2+i3+i4+i5+i6+i7)	0.0	0.0	0.0	0.0	0.0	0.0
i1) Amortización de la Deuda Pública			0.0			0.0
i2) Intereses de la Deuda Pública			0.0			0.0
i3) Comisiones de la Deuda Pública			0.0			0.0
i4) Gastos de la Deuda Pública			0.0			0.0
i5) Costo por Coberturas			0.0			0.0
i6) Apoyos Financieros			0.0			0.0
i7) Adeudos de Ejercicios Fiscales Anteriores (ADEFAS)			0.0			0.0
III. Total de Egresos (III = I + II)	1,126,867.2	104,214.5	1,231,081.7	1,214,884.0	1,210,993.2	16,197.7

Colegio de Educación Profesional Técnica del Estado de México
Estado Analítico del Ejercicio del Presupuesto de Egresos Detallado
Clasificación Administrativa
Del 1 de Enero al 31 de Diciembre de 2019
(Miles de Pesos)

Concepto ☺	Egresos					Subejercicio
	Aprobado	Ampliaciones/ (Reducciones)	Modificado	Devengado	Pagado	
I. Gasto No Etiquetado (I=A+B+C+D+E+F+G+H)	365,215.4	82,238.8	447,454.2	431,359.1	429,474.0	16,095.1
Colegio de Educación Profesional Técnica del Estado de México (210C180)	365,215.4	82,238.8	447,454.2	431,359.1	429,474.0	16,095.1
II. Gasto Etiquetado (II=A+B+C+D+E+F+G+H)	761,651.8	21,975.7	783,627.5	783,524.9	781,519.2	102.6
Colegio de Educación Profesional Técnica del Estado de México (210C180)	761,651.8	21,975.7	783,627.5	783,524.9	781,519.2	102.6
III. Total de Egresos (III = I + II)	1,126,867.2	104,214.5	1,231,081.7	1,214,884.0	1,210,993.2	16,197.7

CONALEP

Colegio de Educación Profesional Técnica del Estado de México Estado Analítico del Ejercicio del Presupuesto de Egresos Detallado Clasificación Funcional (Finalidad y Función) Del 1 de Enero al 31 de Diciembre de 2019 (Miles de Pesos)						
Concepto (c)	Egresos					Subejercicio
	Aprobado (d)	Ampliaciones/ (Reducciones)	Modificado	Devengado	Pagado	
I. Gasto no Etiquetado (I=A+B+C+D)	365,215.4	82,238.8	447,454.2	431,359.1	429,474.0	16,095.1
A. Gobierno (A=a1+a2+a3+a4+a5+a6+a7+a8)	456.8	-294.7	162.1	162.1	162.1	
a1) Legislación						
a2) Justicia						
a3) Coordinación de la Política de Gobierno	456.8	-294.7	162.1	162.1	162.1	
a4) Relaciones Exteriores						
a5) Asuntos Financieros y Hacendarios						
a6) Seguridad Nacional						
a7) Asuntos de Orden Público y de Seguridad Interior						
a8) Otros Servicios Generales						
B. Desarrollo Social (B=b1+b2+b3+b4+b5+b6+b7)	364,758.6	1,031.0	365,789.6	349,694.5	347,809.4	16,095.1
b1) Protección Ambiental						
b2) Vivienda y Servicios a la Comunidad						
b3) Salud						
b4) Recreación, Cultura y Otras Manifestaciones Sociales						
b5) Educación	364,758.6	1,031.0	365,789.6	349,694.5	347,809.4	16,095.1
b6) Protección Social						
b7) Otros Asuntos Sociales						
C. Desarrollo Económico (C=c1+c2+c3+c4+c5+c6+c7+c8+c9)						
c1) Asuntos Económicos, Comerciales y Laborales en General						
c2) Agropecuaria, Silvicultura, Pesca y Caza						
c3) Combustibles y Energía						
c4) Minería, Manufacturas y Construcción						
c5) Transporte						
c6) Comunicaciones						
c7) Turismo						
c8) Ciencia, Tecnología e Innovación						
c9) Otras Industrias y Otros Asuntos Económicos						
D. Otras no Clasificadas en Funciones Anteriores (D=d1+d2+d3+d4)		81,502.5	81,502.5	81,502.5	81,502.5	
d1) Transacciones de la Deuda Pública / Costo Financiero de la Deuda						
d2) Transferencias, Participaciones y Aportaciones Entre Diferentes Niveles y Órdenes de Gobierno						
d3) Saneamiento del Sistema Financiero		81,502.5	81,502.5	81,502.5	81,502.5	
d4) Adeudos de Ejercicios Fiscales Anteriores						
II. Gasto Etiquetado (II=A+B+C+D)	761,651.8	21,975.7	783,627.5	783,524.9	781,519.2	102.6
A. Gobierno (A=a1+a2+a3+a4+a5+a6+a7+a8)	3,774.1	605.4	4,379.5	4,379.5	4,379.5	
a1) Legislación						
a2) Justicia						
a3) Coordinación de la Política de Gobierno	3,774.1	605.4	4,379.5	4,379.5	4,379.5	
a4) Relaciones Exteriores						
a5) Asuntos Financieros y Hacendarios						
a6) Seguridad Nacional						
a7) Asuntos de Orden Público y de Seguridad Interior						
a8) Otros Servicios Generales						
B. Desarrollo Social (B=b1+b2+b3+b4+b5+b6+b7)	757,877.7	21,370.3	779,248.0	779,145.4	777,139.7	102.6
b1) Protección Ambiental						
b2) Vivienda y Servicios a la Comunidad						
b3) Salud						
b4) Recreación, Cultura y Otras Manifestaciones Sociales						
b5) Educación	757,877.7	21,370.3	779,248.0	779,145.4	777,139.7	102.6
b6) Protección Social						
b7) Otros Asuntos Sociales						
C. Desarrollo Económico (C=c1+c2+c3+c4+c5+c6+c7+c8+c9)						
c1) Asuntos Económicos, Comerciales y Laborales en General						
c2) Agropecuaria, Silvicultura, Pesca y Caza						
c3) Combustibles y Energía						
c4) Minería, Manufacturas y Construcción						
c5) Transporte						
c6) Comunicaciones						
c7) Turismo						
c8) Ciencia, Tecnología e Innovación						
c9) Otras Industrias y Otros Asuntos Económicos						
D. Otras no Clasificadas en Funciones Anteriores (D=d1+d2+d3+d4)						
d1) Transacciones de la Deuda Pública / Costo Financiero de la Deuda						
d2) Transferencias, Participaciones y Aportaciones Entre Diferentes Niveles y Órdenes de Gobierno						
d3) Saneamiento del Sistema Financiero						
d4) Adeudos de Ejercicios Fiscales Anteriores						
III. Total de Egresos (III = I + II)	1,126,867.2	104,214.5	1,231,081.7	1,214,884.0	1,210,993.2	16,197.7

Colegio de Educación Profesional Técnica del Estado de México Estado Analítico del Ejercicio del Presupuesto de Egresos Detallado Clasificación de Servicios Personales por Categoría Del 1 de Enero al 31 de Diciembre de 2019 (Miles de Pesos)						
Concepto (c)	Egresos					Subejercicio
	Aprobado	Ampliaciones/ (Reducciones)	Modificado	Devengado	Pagado	
I. Gasto no Etiquetado (I=A+B+C+D+E+F)	151,772.3	1,164.1	152,936.4	147,164.0	147,158.3	5,772.4
A. Personal Administrativo y de Servicio Público	151,772.3	1,164.1	152,936.4	147,164.0	147,158.3	5,772.4
B. Magisterio			0.0			0.0
C. Servicios de Salud (C=c1+c2)	0.0	0.0	0.0	0.0	0.0	0.0
c1) Personal Administrativo			0.0			0.0
c2) Personal Médico, Paramédico y afín			0.0			0.0
D. Seguridad Pública			0.0			0.0
E. Gastos asociados a la Implementación de nuevas leyes federales o reformas a las mismas (E = e1 + e2)	0.0	0.0	0.0	0.0	0.0	0.0
e1) Nombre del Programa o Ley 1			0.0			0.0
e2) Nombre del Programa o Ley 2			0.0			0.0
F. Sentencias laborales definitivas			0.0			0.0
			0.0			0.0
II. Gasto Etiquetado (II=A+B+C+D+E+F)	746,736.8	21,381.0	768,117.8	768,015.2	766,009.5	102.6
A. Personal Administrativo y de Servicio Público	746,736.8	21,381.0	768,117.8	768,015.2	766,009.5	102.6
B. Magisterio			0.0			0.0
C. Servicios de Salud (C=c1+c2)	0.0	0.0	0.0	0.0	0.0	0.0
c1) Personal Administrativo			0.0			0.0
c2) Personal Médico, Paramédico y afín			0.0			0.0
D. Seguridad Pública			0.0			0.0
E. Gastos asociados a la Implementación de nuevas leyes federales o reformas a las mismas (E = e1 + e2)	0.0	0.0	0.0	0.0	0.0	0.0
e1) Nombre del Programa o Ley 1			0.0			0.0
e2) Nombre del Programa o Ley 2			0.0			0.0
F. Sentencias laborales definitivas			0.0			0.0
III. Total del Gasto en Servicios Personales (III = I + II)	898,509.1	22,545.1	921,054.2	915,179.2	913,167.8	5,875.0