

**COLEGIO DE EDUCACIÓN
PROFESIONAL TÉCNICA
DEL ESTADO DE MÉXICO**

CONALEP

CONALEP

CONTENIDO		PÁGINA
I.	INFORMACIÓN CONTABLE	
	ESTADO DE SITUACIÓN FINANCIERA	5
	ESTADO DE ACTIVIDADES	6
	ESTADO DE VARIACIÓN EN LA HACIENDA PÚBLICA	7
	ESTADO DE CAMBIOS EN LA SITUACIÓN FINANCIERA	8
	ESTADO DE FLUJOS DE EFECTIVO	9
	ESTADO ANALÍTICO DEL ACTIVO	10
	ESTADO ANALÍTICO DE LA DEUDA Y OTROS PASIVOS	11
	NOTAS A LOS ESTADOS FINANCIEROS	12
II.	INFORMACIÓN PRESUPUESTARIA	35
III.	INFORMACIÓN PROGRAMÁTICA	49
IV.	ANEXOS ESTABLECIDOS EN DIFERENTES ORDENAMIENTOS	63
V.	FORMATOS PARA EL CUMPLIMIENTO DE LA LEY DE DISCIPLINA FINANCIERA DE LAS ENTIDADES FEDERATIVAS Y LOS MUNICIPIOS	67

CONALEP

Colegio de Educación Profesional Técnica del Estado de México
Estado de Situación Financiera
Al 31 de Diciembre de 2020 y 2019
(Miles de Pesos)

Concepto	Año		Concepto	Año	
	2020	2019		2020	2019
ACTIVO			PASIVO		
<i>Activo Circulante</i>			<i>Pasivo Circulante</i>		
Electivo y Equivalentes	2,435.7	1,893.8	Cuentas por Pagar a Corto Plazo	16,410.7	19,802.4
Derechos a Recibir Efectivo o Equivalentes	17,007.4	16,935.2	Documentos por Pagar a Corto Plazo	.0	.0
Derechos a Recibir Bienes o Servicios	.0	.0	Porción a Corto Plazo de la Deuda Pública a Largo Plazo	.0	.0
Inventarios	.0	.0	Titulos y Valores a Corto Plazo	.0	.0
Almacenes	.0	.0	Pasivos Diferidos a Corto Plazo	.0	.0
Estimación por Pérdida o Deterioro de Activos Circulantes	.0	.0	Fondos y Bienes de Terceros en Garantía y/o Administración a Corto Plazo	.0	.0
Otros Activos Circulantes	.0	.0	Provisiones a Corto Plazo	.0	.0
			Otros Pasivos a Corto Plazo	.0	.0
Total de Activos Circulantes	19,443.1	18,829.0	Total de Pasivos Circulantes	16,410.7	19,802.4
<i>Activo No Circulante</i>			<i>Pasivo No Circulante</i>		
Inversiones Financieras a Largo Plazo	.0	.0	Cuentas por Pagar a Largo Plazo	.0	.0
Derechos a Recibir Efectivo o Equivalentes a Largo Plazo	.0	.0	Documentos por Pagar a Largo Plazo	.0	.0
Bienes Inmuebles, Infraestructura y Construcciones en Proceso	1,754,086.7	1,754,086.7	Deuda Pública a Largo Plazo	.0	.0
Bienes Muebles	312,061.4	323,901.4	Pasivos Diferidos a Largo Plazo	.0	.0
Activos Intangibles	.0	.0	Fondos y Bienes de Terceros en Garantía y/o en Administración a Largo Plazo	.0	.0
Depreciación, Deterioro y Amortización Acumulada de Bienes	-374,817.6	-338,632.3	Provisiones a Largo Plazo	.0	.0
Activos Diferidos	172.9	108.9			
Estimación por Pérdida o Deterioro de Activos no Circulantes	.0	.0	Total de Pasivos No Circulantes	.0	.0
Otros Activos no Circulantes	.0	.0			
Total de Activos No Circulantes	1,691,503.4	1,739,464.7	Total del Pasivo	16,410.7	19,802.4
Total del Activo	1,710,946.5	1,758,293.7	HACIENDA PÚBLICA/ PATRIMONIO		
			<i>Hacienda Pública/Patrimonio Contribuido</i>	1,109,966.6	1,109,966.6
			Aportaciones	1,109,966.6	1,109,966.6
			Donaciones de Capital	.0	.0
			Actualización de la Hacienda Pública / Patrimonio	.0	.0
			Hacienda Pública/Patrimonio Generado	584,569.2	628,524.7
			Resultados del Ejercicio (Ahorro / Desahorro)	-43,955.5	-109,718.2
			Resultados de Ejercicios Anteriores	628,524.7	738,242.9
			Revalúos	.0	.0
			Reservas	.0	.0
			Rectificaciones de Resultados de Ejercicios Anteriores	.0	.0
			Exceso o Insuficiencia en la Actualización de la Hacienda Pública/Patrimonio	.0	.0
			Resultado por Posición Monetaria		
			Resultado por Tenencia de Activos no Monetarios		
			Total Hacienda Pública/ Patrimonio	1,694,535.8	1,738,491.3
			Total del Pasivo y Hacienda Pública / Patrimonio	1,710,946.5	1,758,293.7

Colegio de Educación Profesional Técnica del Estado de México
Estado de Actividades
Del 1 de Enero al 31 de Diciembre de 2020 y 2019
(Miles de Pesos)

Concepto	2020	2019
INGRESOS Y OTROS BENEFICIOS		
Ingresos de la Gestión	.0	.0
Impuestos	.0	.0
Cuotas y Aportaciones de Seguridad Social	.0	.0
Contribuciones de Mejoras	.0	.0
Derechos	.0	.0
Productos	.0	.0
Aprovechamientos	.0	.0
Ingresos por Venta de Bienes y Prestación de Servicios	.0	.0
Participaciones, Aportaciones, Convenios Incentivos Derivados de la Colaboración Fiscal, Fondos Distintos de Aportaciones, Transferencias, Asignaciones, Subsidios y Subvenciones y Pensiones y Jubilaciones	1,166,246.6	1,132,796.4
Participaciones, Aportaciones, Convenios, Incentivos Derivados de la Colaboración Fiscal y Fondos Distintos de Aportaciones, Transferencia, Asignaciones, Subsidios y Subvenciones y Pensiones y Jubilaciones	.0	.0
	1,166,246.6	1,132,796.4
Otros Ingresos y Beneficios	5,691.1	6,478.7
Ingresos Financieros	497.2	341.3
Incremento por Variación de Inventarios	.0	.0
Disminución del Exceso de Estimaciones por Pérdida o Deterioro u Obsolescencia	.0	.0
Disminución del Exceso de Provisiones	.0	.0
Otros Ingresos y Beneficios Varios	5,193.9	6,137.4
Total de Ingresos y Otros Beneficios	1,171,937.7	1,139,275.1
GASTOS Y OTRAS PÉRDIDAS		
Gastos de Funcionamiento	1,162,042.1	1,131,924.1
Servicios Personales	945,240.9	915,179.2
Materiales y Suministros	29,256.8	39,871.3
Servicios Generales	187,544.4	176,873.6
Transferencia, Asignaciones, Subsidios y Otras Ayudas	1,681.7	1,457.4
Transferencias Internas y Asignaciones al Sector Público	.0	.0
Transferencias al Resto del Sector Público	.0	.0
Subsidios y Subvenciones	.0	.0
Ayudas Sociales	1,681.7	1,457.4
Pensiones y Jubilaciones	0	0
Transferencias a Fideicomisos, Mandatos y Contratos Análogos	.0	.0
Transferencias a la Seguridad Social	.0	.0
Donativos	.0	.0
Transferencias al Exterior	.0	.0
Participaciones y Aportaciones	.0	.0
Participaciones	.0	.0
Aportaciones	.0	.0
Convenios	.0	.0
Intereses, Comisiones y Otros Gastos de la Deuda Pública	.0	.0
Intereses de la Deuda Pública	.0	.0
Comisiones de la Deuda Pública	.0	.0
Gastos de la Deuda Pública	.0	.0
Costo por Coberturas	.0	.0
Apoyos Financieros	.0	.0
Otros Gastos y Pérdidas Extraordinarias	52,169.4	115,611.8
Estimaciones, Depreciaciones, Deterioros, Obsolescencia y Amortizaciones	51,482.8	110,985.4
Provisiones	.0	.0
Disminución de Inventarios	.0	.0
Aumento por Insuficiencia de Estimaciones por Pérdida o Deterioro y Obsolescencia	.0	.0
Aumento por Insuficiencia de Provisiones	.0	.0
Otros Gastos	686.6	4,626.4
Inversión Pública	.0	.0
Inversión Pública no Capitalizable	.0	.0
Total de Gastos y Otras Pérdidas	1,215,893.2	1,248,993.3
Resultados del Ejercicio (Ahorro/Desahorro)	-43,955.5	-109,718.2

CONALEP

Colegio de Educación Profesional Técnica del Estado de México					
Estado de Variación en la Hacienda Pública					
Del 1 de Enero al 31 de Diciembre 2020 y 2019					
Concepto	Hacienda Pública / Patrimonio Contribuido	Hacienda Pública / Patrimonio Generado de Ejercicios Anteriores	Hacienda Pública / Patrimonio Generado del Ejercicio	Exceso o Insuficiencia en la Actualización de la Hacienda Pública / Patrimonio	Total
Hacienda Pública / Patrimonio Contribuido Neto de 2019	1,109,966.6				1,109,966.6
Aportaciones	1,109,966.6				1,109,966.6
Donaciones de Capital					0.0
Actualización de la Hacienda Pública/Patrimonio					0.0
Hacienda Pública / Patrimonio Generado Neto de 2019		738,242.9	-109,718.2	0.0	628,524.7
Resultados del Ejercicio (Ahorro/Desahorro)			-109,718.2		-109,718.2
Resultados de Ejercicios Anteriores		738,242.9			738,242.9
Revalúos					0.0
Reservas					0.0
Rectificaciones de Resultados de Ejercicios Anteriores					0.0
Exceso o Insuficiencia en la Actualización de la Hacienda Pública / Patrimonio Neto de 2019				0.0	0.0
Resultado por Posición Monetaria					0.0
Resultado por Tenencia de Activos no Monetarios					0.0
Hacienda Pública / Patrimonio Neto Final de 2019	1,109,966.6	738,242.9	-109,718.2	0.0	1,738,491.3
Cambios en la Hacienda Pública / Patrimonio Contribuido Neto de 2020	0.0				0.0
Aportaciones					0.0
Donaciones de Capital					0.0
Actualización de la Hacienda Pública/Patrimonio					0.0
Variaciones de la Hacienda Pública / Patrimonio Generado Neto de 2020		-109,718.2	65,762.7		-43,955.5
Resultados del Ejercicio (Ahorro/Desahorro)			-43,955.5		-43,955.5
Resultados de Ejercicios Anteriores		-109,718.2	109,718.2		0.0
Revalúos					0.0
Reservas					0.0
Rectificaciones de Resultados de Ejercicios Anteriores					0.0
Cambios en el Exceso o Insuficiencia en la Actualización de la Hacienda Pública / Patrimonio Neto de 2020				0.0	0.0
Resultado por Posición Monetaria					0.0
Resultado por Tenencia de Activos no Monetarios					0.0
Hacienda Pública / Patrimonio Neto Final de 2020	1,109,966.6	628,524.7	-43,955.5	0.0	1,694,535.8

Colegio de Educación Profesional Técnica del Estado de México
Estado de Cambios en la Situación Financiera
Del 1 de Enero al 31 de Diciembre de 2020
(Miles de pesos)

Concepto	Origen	Aplicación
ACTIVO	48,025.3	678.1
Activo Circulante	.0	614.1
Efectivo y Equivalentes	.0	541.9
Derechos a Recibir Efectivo o Equivalentes	.0	72.2
Derechos a Recibir Bienes o Servicios	.0	.0
Inventarios	.0	.0
Almacenes	.0	.0
Estimación por Pérdida o Deterioro de Activos Circulantes	.0	.0
Otros Activos Circulantes	.0	.0
Activo No circulante	48,025.3	64.0
Inversiones Financieras a Largo Plazo	.0	.0
Derechos a Recibir Efectivo o Equivalentes a Largo Plazo	.0	.0
Bienes Inmuebles, Infraestructura y Construcciones en Proceso	.0	.0
Bienes Muebles	11,840.0	.0
Activos Intangibles	.0	.0
Depreciación, Deterioro y Amortización Acumulada de Bienes	36,185.3	.0
Activos Diferidos	.0	64.0
Estimación por Pérdida o Deterioro de Activos no Circulantes	.0	.0
Otros Activos no Circulantes	.0	.0
PASIVO	.0	3,391.7
Pasivo Circulante	.0	3,391.7
Cuentas por Pagar a Corto Plazo	.0	3,391.7
Documentos por Pagar a Corto Plazo	.0	.0
Porción a Corto Plazo de la Deuda Pública a Largo Plazo	.0	.0
Títulos y Valores a Corto Plazo	.0	.0
Pasivos Diferidos a Corto Plazo	.0	.0
Fondos y Bienes de Terceros en Garantía y/o Administración a Corto Plazo	.0	.0
Provisiones a Corto Plazo	.0	.0
Otros Pasivos a Corto Plazo	.0	.0
Pasivo No Circulante	.0	.0
Cuentas por Pagar a Largo Plazo	.0	.0
Documentos por Pagar a Largo Plazo	.0	.0
Deuda Pública a Largo Plazo	.0	.0
Pasivos Diferidos a Largo Plazo	.0	.0
Fondos y Bienes de Terceros en Garantía y/o en Administración a Largo Plazo	.0	.0
Provisiones a Largo Plazo	.0	.0
HACIENDA PÚBLICA/PATRIMONIO	65,762.7	109,718.2
Hacienda Pública/Patrimonio Contribuido	.0	.0
Aportaciones	.0	.0
Donaciones de Capital	.0	.0
Actualización de la Hacienda Pública/Patrimonio	.0	.0
Hacienda Pública/Patrimonio Generado	65,762.7	109,718.2
Resultados del Ejercicio (Ahorro/Desahorro)	65,762.7	.0
Resultados de Ejercicios Anteriores	.0	109,718.2
Revalúos	.0	.0
Reservas	.0	.0
Rectificaciones de Resultados de Ejercicios Anteriores	.0	.0
Exceso o insuficiencia en la Actualización de la Hacienda Pública/Patrimonio	.0	.0
Resultado por Posición Monetaria	.0	.0
Resultado por Tenencia de Activos no Monetarios	.0	.0

Colegio de Educación Profesional Técnica del Estado de México
Estado de Flujos de Efectivo
Del 1 de Enero al 31 de Diciembre de 2020 y 2019
(Miles de Pesos)

Concepto	2020	2019
Flujos de Efectivo de las Actividades de Operación		
Origen	1,171,937.7	1,139,275.1
Impuestos	.0	.0
Cuotas y Aportaciones de Seguridad Social	.0	.0
Contribuciones de Mejoras	.0	.0
Derechos	.0	.0
Productos	497.2	341.3
Aprovechamientos	.0	0
Ingresos por Venta de Bienes y Prestación de Servicios	.0	.0
Participaciones, Aportaciones, Convenios, Incentivos de la Colaboración Fiscal y Fondos Distintos de Aportaciones	.0	.0
Transferencias, Asignaciones, Subsidios y Subvenciones, y Pensiones y Jubilaciones	1,166,246.6	1,132,796.4
Otros Orígenes de Operación	5,193.9	6,137.4
Aplicación	1,215,893.2	1,248,993.3
Servicios Personales	945,240.9	915,179.2
Materiales y Suministros	29,256.8	39,871.3
Servicios Generales	187,544.4	176,873.6
Transferencias Internas y Asignaciones al Sector Público	.0	.0
Transferencias al Resto del Sector Público	.0	.0
Subsidios y Subvenciones	.0	.0
Ayudas Sociales	1,681.7	1,457.4
Pensionamientos y Jubilaciones	.0	0
Transferencias a Fideicomisos, Mandatos y Contratos Análogos	.0	.0
Transferencias a la Seguridad Social	.0	.0
Donativos	.0	.0
Transferencias al Exterior	.0	.0
Participaciones	.0	.0
Aportaciones	.0	.0
Convenios	.0	.0
Otras Aplicaciones de Operación	52,169.4	115,611.8
Flujos Netos de Efectivo por Actividades de Operación	-43,955.5	-109,718.2
Flujos de Efectivo de las Actividades de Inversión		
Origen	48,025.3	170,163.1
Bienes Inmuebles, Infraestructura y Construcciones en Proceso	.0	0
Bienes Muebles	48,025.3	106,565.1
Otros Orígenes de Inversión	.0	63,598.0
Aplicación	136.2	3.0
Bienes Inmuebles, Infraestructura y Construcciones en Proceso	.0	.0
Bienes Muebles	.0	.0
Otras Aplicaciones de Inversión	136.2	3.0
Flujos Netos de Efectivo por Actividades de Inversión	47,889.1	170,160.1
Flujo de Efectivo de las Actividades de Financiamiento		
Origen	.0	.0
Endeudamiento Neto	.0	.0
Interno	.0	.0
Externo	.0	.0
Otros Orígenes de Financiamiento	.0	.0
Aplicación	3,391.7	63,247.0
Servicios de la Deuda	.0	.0
Interno	.0	.0
Externo	.0	.0
Otras Aplicaciones de Financiamiento	3,391.7	63,247.0
Flujos Netos de Efectivo por Actividades de Financiamiento	-3,391.7	-63,247.0
Incremento/Disminución Neta en el Efectivo y Equivalentes al Efectivo	541.9	-2,805.1
Efectivo y Equivalentes al Efectivo al Inicio del Ejercicio	1,893.8	4,698.9
Efectivo y Equivalentes al Efectivo al Final del Ejercicio	2,435.7	1,893.8

Colegio de Educación Profesional Técnica del Estado de México
Estado Analítico del Activo
Del 1 de Enero al 31 de Diciembre de 2020
(Miles de Pesos)

Concepto	Saldo Inicial	Cargos del Período	Abonos del Período	Saldo Final	Variación del Período
	1	2	3	4 = (1+2-3)	(4-1)
ACTIVO	1,758,293.7	5,831,715.3	5,879,062.5	1,710,946.5	-47,347.2
Activo Circulante	18,829.0	5,752,466.2	5,751,852.1	19,443.1	614.1
Efectivo y Equivalentes	1,893.8	4,302,748.6	4,302,206.7	2,435.7	541.9
Derechos a Recibir Efectivo o Equivalentes	16,935.2	1,449,717.6	1,449,645.4	17,007.4	72.2
Derechos a Recibir Bienes o Servicios	.0	.0	.0	.0	.0
Inventarios	.0	.0	.0	.0	.0
Almacenes	.0	.0	.0	.0	.0
Estimación por Pérdida o Deterioro de Activos Circulantes	.0	.0	.0	.0	.0
Otros Activos Circulantes	.0	.0	.0	.0	.0
Activo No Circulante	1,739,464.7	79,249.1	127,210.4	1,691,503.4	-47,961.3
Inversiones Financieras a Largo Plazo	.0	.0	.0	.0	.0
Derechos a Recibir Efectivo o Equivalentes a Largo Plazo	0	.0	.0	.0	.0
Bienes Inmuebles, Infraestructura y Construcciones en Proceso	1,754,086.7	.0	.0	1,754,086.7	.0
Bienes Muebles	323,901.4	7,850.1	19,690.1	312,061.4	-11,840.0
Activos Intangibles	.0	.0	.0	.0	.0
Depreciación, Deterioro y Amortización Acumulada de Bienes	-338,632.3	39,879.2	76,064.5	-374,817.6	-36,185.3
Activos Diferidos	108.9	31,519.8	31,455.8	172.9	64.0
Estimación por Pérdida o Deterioro de Activos no Circulantes	.0	.0	.0	.0	.0
Otros Activos no Circulantes	.0	.0	.0	.0	.0

CONALEP

Colegio de Educación Profesional Técnica del Estado de México
 Estado Analítico de la Deuda y Otros Pasivos
 Del 1 de Enero al 31 de Diciembre de 2020
 (Miles de Pesos)

Denominación de las Deudas	Moneda de Contratación	Institución o País Acreedor	Saldo Inicial del Período	Saldo Final del Período
DEUDA PÚBLICA				
Corto Plazo				
Deuda Interna			.0	.0
Instituciones de Crédito				
Títulos y Valores				
Arrendamientos Financieros				
Deuda Externa			.0	.0
Organismos Financieros Internacionales				
Deuda Bilateral				
Títulos y Valores				
Arrendamientos Financieros				
<i>Subtotal a Corto Plazo</i>			.0	.0
Largo Plazo				
Deuda Interna			.0	.0
Instituciones de Crédito				
Títulos y Valores				
Arrendamientos Financieros				
Deuda Externa			.0	.0
Organismos Financieros Internacionales				
Deuda Bilateral				
Títulos y Valores				
Arrendamientos Financieros				
<i>Subtotal a Largo Plazo</i>			.0	.0
Otros Pasivos			19,802.4	16,410.7
<i>Total de Deuda y Otros Pasivos</i>			19,802.4	16,410.7

NOTAS A LOS ESTADOS FINANCIEROS

NOTAS DE DESGLOSE

1. ESTADO DE SITUACIÓN FINANCIERA

ACTIVO

Efectivo y Equivalentes

El incremento reflejado en este rubro con respecto al ejercicio anterior, se debe a la recuperación de seguros por siniestros en los diferentes planteles así como el recurso del Convenio GIZ pendiente de ejercer, integrándose el saldo bancario de la siguiente manera:

Efectivo y Bancos

NOMBRE DEL BANCO	No. DE CUENTA	CUENTA	OBSERVACIONES	2020	2019
BANCOS/TESORERIA				(Miles de pesos)	
CUENTA DE CHEQUES					
BBVA Y SANTANDER	CAPITULO 1000	Cuentas Bancarias para gastos de Servicios Personales Administrativos y Docentes, registradas en la cuenta 1112-1 de tipo versátil.	Existe una cuenta bancaria por cada unidad administrativa para cubrir los gastos de este rubro.	251.0	283.9
BBVA Y SANTANDER	GASTOS 2000 Y 3000	Cuentas Bancarias para gastos por Materiales y Servicios, registradas en la cuenta 1112-2 de tipo versátil.	Existe una cuenta bancaria por unidad administrativa para cubrir los gastos que surgen por la operación normal del Colegio.	653.1	393.6
BBVA Y SANTANDER	INGRESOS ESTATALES y FAETA.	Cuentas Bancarias para gastos de Servicios Personales Administrativos y Docentes, registradas en la cuenta 1112-3 de tipo versátil.	Existe una cuenta bancaria por unidad administrativa para cubrir los gastos de este rubro.	318.7	191.5
BBVA, SANTANDER Y BANAMEX	VARIOS	Cuentas Bancarias para gastos por Materiales y Servicios, registradas en la cuenta 1112- 4 de tipo versátil.	Existe una cuenta bancaria por unidad administrativa para cubrir los gastos que surgen por la operación normal del Colegio.	980.3	79.4
BBVA, SANTANDER Y BANAMEX	INGRESOS PROPIOS	Cuentas Bancarias para gastos por Materiales y Servicios, registradas en la cuenta 1112-5 de tipo versátil.	Existe una cuenta bancaria por unidad administrativa para cubrir los gastos que surgen por la operación normal del Colegio.	232.6	945.4
TOTAL BANCOS/TESORERIA				2,435.7	1,893.8

Derechos a Recibir Efectivo y Equivalentes y Bienes o Servicios a Recibir.

Inversiones a Corto Plazo

Las inversiones que maneja el Colegio son Fondos de Bajo Riesgo y a plazo diario, lo que permite una disponibilidad inmediata de los recursos en el momento que se requieran, reflejando un decremento con respecto al ejercicio anterior.

CONCEPTO	NUMERO DE CUENTA	OBSERVACIÓN	2020	2019
INVERSIONES FINANCIERAS DE CORTO PLAZO			(Miles de pesos)	
Subsidio FAETA 2020 SANTANDER	504	Recurso utilizado en Gastos de Funcionamiento por Servicios Personales y gastos de operación.	5,505.9	
Subsidio Estatal 2020 SANTANDER	521	Recurso utilizado en Gastos de Funcionamiento por Servicios Personales y gastos de operación.	4,973.3	
Recuperación Seguros BBVA	176	Recurso utilizado en Gastos de Funcionamiento por Gastos de Operación.	3,151.9	
Convenio GIZ EUROS	064	Recurso utilizado en Gastos de Funcionamiento por Servicios Personales.	190.6	
Registro Titulo y Cedula Profesional	550	Recurso utilizado en Gastos por registro de título y cedula profesional de los alumnos donde el Colegio solo es Intermediario.	651.2	4,974.2
Subsidio FAETA 2019 SANTANDER	411	Recurso utilizado en Gastos de Funcionamiento por Servicios Personales y gastos de operación.		3,182.0
Subsidio Estatal 2019 SANTANDER	121	Recurso utilizado en Gastos de Funcionamiento por Servicios Personales y gastos de operación.		5,934.3
SANTANDER Dirección General	468	Recurso utilizado en Gastos de Funcionamiento pago a terceros donde el Colegio es Intermediario.	651.7	309.8
SANTANDER Dirección General	437	Recurso utilizado en Gastos por registro de título y cedula profesional de los alumnos donde el Colegio solo es Intermediario.	557.9	333.2
BBVA Dirección General	636	Recurso utilizado en Gastos de Funcionamiento diferentes a cap.1000	16.4	54.6
SANTANDER Dirección General	408	Recurso utilizado en Gastos de Funcionamiento diferentes a cap.1000		914.5
TOTAL INVERSIONES FINANCIERAS DE CORTO PLAZO			15,698.9	15,702.6

Cuentas por Cobrar a Corto Plazo

Dentro del rubro de Cuentas por Cobrar refleja un incremento con respecto al ejercicio anterior, debido al registro de las facturas emitidas por los Servicios de Enseñanza y Tecnológicos pendientes de pago integrándose el saldo de la siguiente manera:

CUENTA POR COBRAR	DESCRIPCIÓN	2020	2019
		(Miles de pesos)	
Facturas Emitidas	Ingresos pendientes por la emisión de facturas de Servicios de Enseñanza y Servicios Tecnológicos	1,145.0	879.7
TOTAL CUENTAS POR COBRAR A CORTO PLAZO		1,145.0	879.7

Deudores Diversos por Cobrar a Corto Plazo

El apartado de deudores diversos muestra un decremento con respecto al ejercicio anterior por la recuperación paulatina del pago erróneo, donde se cuenta con un Convenio de reconocimiento y pago de Deuda con el servidor público responsable, así como las facturas emitidas a favor de las empresas que otorgan becas para los alumnos del Colegio que tienen inscritos bajo el Sistema DUAL, integrándose el saldo de la siguiente manera:

CONCEPTO	2020	2019
	(Miles de pesos)	
DEUDORES DIVERSOS POR COBRAR A CORTO PLAZO		
DUAL BECAS	88.2	97.3
GASTOS A COMPROBAR	7.5	
OTROS	62.4	191.5
GASTOS POR SUBDIRECCIONES	2.8	
PAGOS ERRONEOS POR RECUPERAR	2.6	64.1
TOTAL DEUDORES DIVERSOS A COBRAR A CORTO PLAZO	163.5	352.9

Bienes Muebles, Inmuebles e Intangibles

Bienes Inmuebles

Dentro de este rubro no se presenta variación, el saldo se encuentra integrado de la siguiente manera:

CONCEPTO	2020	2019
	(Miles de pesos)	
BIENES INMUEBLES		
TERRENOS	401,879.1	401,879.1
EDIFICIOS NO HABITACIONALES	1,352,207.6	1,352,207.6
TOTAL DE BIENES INMUEBLES	1,754,086.7	1,754,086.7

CONALEP

Dentro de este rubro es importante señalar, que derivado del sismo presentado el 19 de septiembre 2017, el Plantel Valle de Aragón sufrió daños estructurales severos, declarándolo como inoperable, lo que potencialmente disminuirá el patrimonio del Colegio en este plantel; en el 2020 se siguieron realizando las gestiones para reubicar el plantel y así salvaguardar la seguridad de los alumnos.

Bienes Muebles

Dentro de este apartado es preciso mencionar que se realizaron bajas de bienes por obsolescencia y desuso lo que contribuye a la disminución de bienes muebles, integrándose el saldo de la siguiente manera:

CONCEPTO	2020	2019
	(Miles de pesos)	
BIENES MUEBLES		
MOBILIARIO Y EQUIPO DE ADMINISTRACIÓN	306,436.0	318,197.2
EQUIPO DE TRANSPORTE	5,625.4	5,704.2
BIENES MUEBLES	312,061.4	323,901.4

El Colegio utiliza el método de depreciación en línea recta aplicando los siguientes porcentajes:

CUENTA	NOMBRE	PORCENTAJE
1233	EDIFICIOS	2%
1241	MOBILIARIO Y EQUIPO DE OFICINA	3%
1241	EQUIPO DE CAPACITACIÓN	10%
1241	EQ. DE COMUNICACIÓN, AUDIOVISUAL, IMPRESIÓN, DIBUJO FOTOGRAFÍA, COMPUTACIÓN Y MOLILIARIO Y EQUIPO DE AULAS	20%
1244	EQUIPO DE TRANSPORTE	10%

Depreciaciones Acumuladas

Las depreciaciones se integran de la siguiente manera:

CONCEPTO	2020	2019
	(Miles de pesos)	
BIENES MUEBLES E INMUEBLES		
DEPRECIACIÓN ACUMULADA DE BIENES INMUEBLES	150,054.4	123,010.2
DEPRECIACIÓN ACUMULADA DE BIENES MUEBLES	224,763.2	215,622.1
DEPRECIACIÓN ACUMULADA DE BIENES MUEBLES E INMUEBLES	374,817.6	338,632.3

Activos Diferidos

El saldo de este rubro se integra de la siguiente manera:

CONCEPTO	2020	2019
	(Miles de pesos)	
OTROS ACTIVOS DIFERIDOS		
COMISIÓN FEDERAL DE ELECTRICIDAD	53.8	53.8
CILINDROS DE OXIGENO	15.1	15.1
GARANTIA DE DIVERSOS	104.0	40.0
TOTAL OTROS ACTIVOS DIFERIDOS	172.9	108.9

PASIVO**Cuentas por Pagar a Corto Plazo****Retenciones y Contribuciones por Pagar a Corto Plazo:**

El decremento de este rubro corresponde principalmente al pago total de las retenciones y aportaciones patronales de SAR, FOVISSSTE e ISSSTE a favor de los trabajadores, así como el pago parcial de los descuentos realizados al personal administrativo y docentes por los convenios celebrados con diversas instituciones en beneficio de los trabajadores, las cuales tienen vencimiento quincenal, mensual y bimestral, integrándose el saldo de la siguiente manera:

CONCEPTO	2020	2019
	(Miles de pesos)	
RETENCIONES Y CONTRIBUCIONES POR PAGAR A CORTO PLAZO		
PERSONAL ADMINISTRATIVO	478.0	9,218.9
PERSONAL DOCENTE	8.5	292.4
APORTACIONES SAR, FOVISSSTE E ISSSTE ADMINISTRATIVO Y DOCENTES	0.5	4,048.9
OTRAS RETENCIONES	25.8	30.6
TOTAL RETENCIONES Y CONTRIBUCIONES POR PAGAR A CORTO PLAZO	512.8	13,590.8

El saldo de retenciones y contribuciones por pagar a corto plazo tienen la siguiente antigüedad:

CONCEPTO	GENERADOS EN 2020	GENERADOS EN 2019	2020
	(Miles de pesos)		
PERSONAL ADMINISTRATIVO	478.0		478.0
PERSONAL DOCENTE	8.5		8.5
APORTACIONES SAR, FOVISSSTE E ISSSTE ADMINISTRATIVOS Y DOCENTES		0.5	0.5
OTRAS RETENCIONES	25.8		25.8
TOTAL RETENCIONES Y CONTRIBUCIONES POR PAGAR A CORTO PLAZO	512.3	0.5	512.8

Otras Cuentas por Pagar a Corto Plazo:

CONCEPTO	DESCRIPCIÓN	2020	2019
		(Miles de pesos)	
OTRAS CUENTAS POR PAGAR A CORTO PLAZO			
Facturas Emitidas por los por Servicios de Enseñanza	Facturas emitidas y recurso pendiente de envío al Convenio de Recaudación	2,312.3	1,813.3
Gastos Diversos	Gastos realizados por comisiones al cierre del ejercicio.	0.2	46.4
Compromisos con Terceros	Depósitos en garantía por nuestros concesionarios de cafetería y papelería que brindan el servicio a la comunidad estudiantil.	0.5	148.1
Recurso Comprometido a favor de terceros	Depósitos realizados por alumnos para pago y tramite de Título y Cedula Profesional, recurso de la empresa NEDERA (2018), ingresos por depositar a SIIGEM, Examen CENEVAL.,	3,800.8	179.1
Pasivo por la Operación Normal del Colegio	Compromisos adquiridos al cierre del ejercicio por bienes y servicios inherentes a la operación normal del Colegio	8,834.9	1,950.1
Recurso FAETA	Intereses FAETA 2019 por devolver a TESOFE.		92.3
Recurso FAETA	Intereses FAETA 2020 por devolver a TESOFE.	95.4	
Gastos de Capacitación	Honorarios y materiales adquiridos para la impartición de Cursos de Enseñanza.		4.4
Recurso por Identificar y otros apoyos	Recurso no identificado por empresas y otros apoyos para alumnos	789.1	771.7
Nómina por Pagar Docente y Administrativa	Pasivos por los servicios personales devengados.	64.7	1,206.2
	TOTAL OTRAS CUENTAS POR PAGAR A CORTO PLAZO	15,897.9	6,211.6

La antigüedad de saldos de la cuenta de otras cuentas por pagar a corto plazo se integra de la siguiente manera:

CONCEPTO	2020	2019	SALDO AL 31-DIC-20
(Miles de Pesos)			
Facturas Emitidas por los por Servicios de Enseñanza	1,424.7	887.6	2,312.3
Gastos Diversos	0.2		0.2
Compromisos con Terceros		0.5	0.5
Recurso comprometido a favor de terceros	3,800.8		3,800.8
Pasivo por la Operación Normal del Colegio	8,834.9		8,834.9
Recurso FAETA	95.4		95.4
Recurso por Identificar y otros apoyos	789.1		789.1
Nomina por Pagar Docente y Administrativa	64.7		64.7
TOTAL OTRAS CUENTAS POR PAGAR A CORTO PLAZO	15,009.8	888.1	15,897.9

2. ESTADO DE ACTIVIDADES

Los ingresos se integran de la siguiente manera:

Nombre	2020	2019
	(Miles de pesos)	
Transferencias, Asignaciones, Subsidios Y Otras Ayudas	1,166,246.6	1,132,796.4
Ingresos FAETA	822,581.0	781,221.1
Ingresos Estatales	168,375.5	164,525.6
Ingresos por Servicios Estatal	175,123.1	186,751.5
Intereses del FAETA	167.0	298.2
Ingresos Financieros	497.2	341.3
Intereses Ganados	497.2	341.3
Otros Ingresos y Beneficios Varios	5,193.9	6,137.4
Donaciones Federales o Estatales	3,428.7	3,479.7
Donaciones		211.1
Ingresos Diversos	1,169.3	1,058.3
Otros Ingresos	62.7	271.4
Recuperaciones de Bienes	376.5	371.1
Bienes por Diferencia Inventario	156.7	745.8
TOTAL INGRESOS, TRANSFERENCIAS, ASIGNACIONES, SUBSIDIOS Y OTRAS AYUDAS	1,171,937.7	1,139,275.1

Los gastos y otras pérdidas se encuentran integrados de la siguiente manera:

Nombre	2020	2019
	(Miles de pesos)	
Gastos de funcionamiento	1,162,042.1	1,131,924.1
Servicios Personales	945,240.9	915,179.2
Materiales y Suministros	29,256.8	39,871.3
Servicios Generales	187,544.4	176,873.6
Transferencias Asignaciones, Subsidios y Otras Ayudas	1,681.7	1,457.4
Transferencias Asignaciones, Subsidios y Otras Ayudas	1,681.7	1,457.4
Gastos Extraordinarios	52,169.4	115,611.8
Otros Gastos	52,169.4	115,611.8
TOTAL GASTOS DE FUNCIONAMIENTO	1,215,893.2	1,248,993.3

Servicios Personales: En este rubro se agrupan las remuneraciones del personal administrativo y docente, así como los gastos de seguridad social, obligaciones laborales y otras prestaciones derivadas de la relación laboral; pudiendo ser de carácter permanente o transitorio.

Materiales y Suministros: Dentro de este apartado se agrupan las adquisiciones de toda clase de insumos y suministros requeridos para la operación normal del Colegio.

Servicios Generales: Este apartado agrupa el costo de todo tipo de servicio que se contrate requerido para la operación normal del Colegio.

Otros Gastos Extraordinarios: En este apartado se agrupa el registro virtual de las depreciaciones por el paso del tiempo y deterioro de los bienes.

3. ESTADO DE VARIACIÓN EN LA HACIENDA PÚBLICA

Se presenta el movimiento de Resultado del ejercicio al rubro de Resultado de Ejercicios Anteriores y el desahorro obtenido durante el ejercicio por 41 millones 417.7 miles de pesos.

4. ESTADO DE FLUJO DE EFECTIVO

CONCEPTO	2020	2019
	Miles de pesos	
Efectivo en Bancos- Tesorería	2,435.7	1,893.8
Total de Efectivo y Equivalentes	2,435.7	1,893.8

CONCILIACIÓN DE LOS FLUJOS DE EFECTIVO NETOS DE LAS ACTIVIDADES DE OPERACIÓN A LA CUENTA DE AHORRO / DESAHORRO ANTES DE LOS RUBROS EXTRAORDINARIOS

CONCEPTO	2019	2018
Flujos Netos de Efectivo por Actividades de Operación	-43,955.5	-109,718.2
Flujos Netos de Efectivo por Actividades de Inversión	47,889.1	170,160.1
Flujos Netos de Efectivo por Actividades de Financiamiento	-3,391.7	-63,247.0
Incremento/Disminución Neta en el Efectivo y Equivalentes al Efectivo	541.9	-2,805.1
Efectivo y Equivalentes al Efectivo al Inicio del Ejercicio	1,893.8	4,698.9
Efectivo y Equivalentes al Efectivo al final del Ejercicio	2,435.7	1,893.8

5. CONCILIACIÓN ENTRE LOS INGRESOS PRESUPUESTARIOS Y CONTABLES, ASÍ COMO ENTRE LOS EGRESOS PRESUPUESTARIOS Y LOS GASTOS CONTABLES

Colegio de Educación Profesional Técnica del Estado de México Conciliación entre los Ingresos Presupuestarios y Contables Correspondiente del 1 de Enero al 31 de Diciembre de 2020 (Miles de Pesos)	
1. Ingresos Presupuestarios	1,187,459.8
2. Más Ingresos Contables no Presupuestarios	0.0
Ingresos Financieros	
Incremento por Variación de Inventarios	
Disminución del Exceso de Estimaciones por Pérdida o Deterioro u Obsolescencia	
Disminución del Exceso de Provisiones	
Otros Ingresos y Beneficios Varios	
Otros Ingresos Contables no Presupuestarios	
3. Menos Ingresos Presupuestarios no Contables	15,522.1
Aprovechamientos Patrimoniales	
Ingresos Derivados de Financiamientos	15,522.1
Otros Ingresos Presupuestarios no Contables	
4. Ingresos Contables (4 = 1 + 2 - 3)	1,171,937.7

CONALEP

Colegio de Educación Profesional Técnica del Estado de México
 Conciliación entre los Egresos Presupuestarios y los Gastos Contables
 Correspondiente del 1 de Enero al 31 de Diciembre de 2020
 (Miles de Pesos)

1.- Total de Egresos Presupuestarios	1,182,637.6
2.- Menos Egresos Presupuestarios no Contables	18,913.8
Materias Primas y Materiales de Producción y Comercialización	
Materiales y Suministros	
Mobiliario y Equipo de Administración	
Mobiliario y Equipo Educacional y Recreativo	
Equipo e Instrumental Médico y de Laboratorio	
Vehículos y Equipo de Transporte	
Equipo de Defensa y Seguridad	
Maquinaria, Otros Equipos y Herramientas	
Activos Biológicos	
Bienes Inmuebles	
Activos Intangibles	
Obra Pública en Bienes de Dominio Público	
Obra Pública en Bienes Propios	
Acciones y Participaciones de Capital	
Compra de Títulos y Valores	
Concesión de Préstamos	
Inversiones en Fideicomisos, Mandatos y Otros Análogos	
Provisiones para Contingencias y Otras Erogaciones Especiales	
Amortización de la Deuda Pública	
Adeudos de Ejercicios Fiscales Anteriores (ADEFAS)	18,913.8
Otros Egresos Presupuestales no Contables	
3. Más Gastos Contables no Presupuestales	52,169.4
Estimaciones, Depreciaciones, Deterioros, Obsolescencia y Amortizaciones	51,482.8
Provisiones	
Disminución de Inventarios	
Aumento por Insuficiencia de Estimaciones por Pérdida o Deterioro u Obsolescencia	
Aumento por Insuficiencia de Provisiones	
Otros Gastos	686.6
Otros Gastos Contables no Presupuestales	
4. Total de Gasto Contable (4 = 1 - 2 + 3)	1,215,893.2

NOTAS DE MEMORIA (CUENTAS DE ORDEN)

Colegio de Educación Profesional Técnica del Estado de México		
CUENTAS DE ORDEN CONTABLES		
(Miles de Pesos)		
	<u>2020</u>	<u>2019</u>
CUENTAS DEUDORAS		
Almacén		
Cuentas de Control de Organismos Auxiliares		
Bienes Muebles e Inmuebles en Comodato		
	<u>0.0</u>	<u>0.0</u>
CUENTAS ACREEDORAS		
Artículos Disponibles por el Almacén		
Organismos Auxiliares Cuenta de Control		
Comodato de Bienes Muebles e Inmuebles		
	<u>0.0</u>	<u>0.0</u>

Colegio de Educación Profesional Técnica del Estado de México
CUENTAS DE ORDEN PRESUPUESTALES
(Miles de Pesos)

	<u>2020</u>	<u>2019</u>
CUENTAS DEUDORAS		
Ley de Ingresos Estimada	1,202,930.2	1,231,081.7
Presupuesto de Egresos por Ejercer de Gastos de Funcionamiento	20,292.6	16,197.7
Presupuesto de Egresos Devengado de Gastos de Funcionamiento	8,834.9	3,890.8
Presupuesto de Egresos Pagado de Gastos de Funcionamiento	1,153,207.2	1,128,033.3
Presupuesto de Egresos Pagado de Transferencias, Asignaciones, Subsidios y Otras Ayudas	1,681.7	1,457.4
Presupuesto de Egresos Pagado de Intereses, Comisiones y Otros Gastos de la Deuda Pública	18,913.8	81,502.6
	<u>2,405,860.4</u>	<u>2,462,163.5</u>
CUENTAS ACREEDORAS		
Ley de Ingresos por Ejecutar	15,470.4	73,551.1
Ley de Ingresos Recaudado	1,187,459.8	1,157,530.7
Presupuesto de Egresos Aprobado de Gastos de Funcionamiento	1,182,334.7	1,148,121.8
Presupuesto de Egresos Aprobado de Transferencias, Asignaciones, Subsidios y Otras Ayudas	1,681.7	1,457.4
Presupuesto de Egresos Aprobado de Intereses, Comisiones y Otros Gastos de la Deuda Pública	18,913.8	81,502.5
	<u>2,405,860.4</u>	<u>2,462,163.5</u>

NOTAS DE GESTIÓN ADMINISTRATIVA

1. INTRODUCCIÓN

El Colegio tiene por objeto el contribuir al desarrollo estatal mediante la formación de técnicos profesionales calificados, conforme a los requerimientos y necesidades que demanda el sistema productivo. Para cumplir con sus fines, la Entidad cuenta con 39 planteles, una Dirección General y un Centro de Asistencia y Servicios Tecnológicos (CAST), mismo que se incorporó a la Subdirección de Vinculación y Capacitación.

2. PANORAMA ECONÓMICO FINANCIERO

El Gobierno del Estado de México en previsión de los efectos que pudiesen tener en el Presupuesto Estatal, reforzó las medidas de austeridad, racionalidad y disciplina presupuestal con el acuerdo para la contención del gasto y el ahorro presupuestario en la Administración Pública Estatal.

3. AUTORIZACIÓN E HISTORIA

El 6 de agosto de 1997, se publicó en el Diario Oficial de la Federación el “Programa para un Nuevo Federalismo 1995-2000”, entre cuyos objetivos fundamentales se incluye una profunda redistribución de facultades, funciones, responsabilidades y recursos del Gobierno Federal hacia los Gobiernos Estatales; de esta manera, en el ámbito del sector educación pública se dispuso, entre otras líneas de acción, la transferencia de los servicios de educación tecnológica en los niveles media superior y superior.

Mediante el Convenio de Coordinación para la Federalización de los Servicios de Educación Profesional Técnica celebrado el 17 de agosto de 1998, entre el ejecutivo federal por conducto de las Secretarías de Educación Pública, de Hacienda y Crédito Público y de la Contraloría y Desarrollo Administrativo, el Colegio Nacional de Educación Profesional Técnica (CONALEP) y el Gobierno del Estado de México, establecieron las bases, compromisos y responsabilidades de las partes para la transferencia, organización y operación de los servicios de educación profesional técnica que preste el CONALEP en el Estado de México, incluyendo la transferencia de los recursos humanos, materiales y financieros. Dicho Convenio fue publicado en el Diario Oficial de la Federación el 3 de mayo de 1999.

El Colegio de Educación Profesional Técnica del Estado de México se crea como un Organismo Público Descentralizado de carácter estatal, con personalidad jurídica y patrimonio propio, al que se identificará como CONALEP Estado de México, según Decreto emitido por el Ejecutivo del Estado de México del 25 de noviembre de 1998, publicado en la Gaceta del Gobierno número 104 de fecha 26 del mismo mes y año.

PRINCIPALES CAMBIOS EN SU ESTRUCTURA

A raíz de la celebración del Convenio de Coordinación para la Federalización de los Servicios de Educación Profesional Técnica se transfirieron como personal administrativo a CONALEP Estado de México 1 mil 447 plazas, en el 2000 tras la consolidación del convenio se generan 32 plazas de personal operativo totalizando 1 mil 479 plazas; en 2014 se realiza la formalización de los siguientes cambios:

Denominación de las Subcoordinaciones a “Subdirecciones”.

Desagregación de la Subdirección de Formación Técnica, Vinculación y Capacitación en dos Subdirecciones “Vinculación y Capacitación” y “Académica”;

Denominación y nivel de la Subdirección de Innovación y Calidad a “Unidad de Innovación y Tecnologías de la Información”;

Denominación y nivel de la Subdirección de Planeación, Programación y Presupuestos por “Unidad de Información, Planeación, Programación y Evaluación”;

Creación de la “Subdirección de Servicios Operativos”, y

El Centro de Asistencia y Servicios tecnológicos es incorporado a la Subdirección de Vinculación y Capacitación.

4. ORGANIZACIÓN Y OBJETO SOCIAL

Operar, coordinar y supervisar a través de los planteles y el Centro de Asistencia y Servicios Tecnológicos la impartición de la educación profesional técnica y la prestación de capacitación y servicios tecnológicos que lleven a cabo los planteles, así como establecer las políticas y lineamientos con el Colegio Nacional de Educación Profesional Técnica para evaluar al Organismo; definir conjuntamente con el Comité de Vinculación la oferta de los servicios de educación profesional técnica; promover y evaluar las políticas de vinculación e intercambio con los sectores público, privado y social y con organismos e instituciones Internacionales, además de llevar a cabo las acciones para un mejor control de los servicios escolares; integrar el anteproyecto del programa operativo anual; coordinar y supervisar que se realicen las adquisiciones de bienes y servicios de acuerdo a la normatividad aplicable y coadyuvar en el desarrollo integral del educando a través de la promoción y desarrollo de las actividades culturales, recreativas y deportivas.

ATRIBUCIONES

Para cumplimiento de su objeto, el CONALEP Estado de México tendrá las siguientes atribuciones:

- I. Operar, por medio de los planteles y el Centro de Asistencia y Servicios Tecnológicos, la prestación de los Servicios de Educación Profesional Técnica.
- II. Coordinar y supervisar la impartición de la educación profesional técnica y prestación de servicios de capacitación y tecnológicos que realicen los planteles; así como los servicios de apoyo y atención a la comunidad.
- III. Establecer conjuntamente con el Colegio Nacional, las políticas y lineamientos para la evaluación del organismo.
- IV. Definir conjuntamente con el Colegio Nacional y el Comité de Vinculación, la oferta de los Servicios de Educación Profesional Técnica.
- V. Autorizar conjuntamente con el Colegio Nacional, la oferta educativa y los servicios de capacitación y tecnológicos.
- VI. Realizar, conjuntamente con el Colegio Nacional, la planeación de mediano y largo plazo para el desarrollo institucional.
- VII. Establecer coordinadamente con los planteles y con el Comité de Vinculación, los mecanismos e instancias permanentes de articulación con los sectores público, privado y social.
- VIII. Promover y evaluar conjuntamente con el Colegio Nacional, las políticas de vinculación e intercambio con los sectores público, privado y social, así como con organismos e instituciones internacionales.
- IX. Revalidar y establecer equivalencia de estudios para el ingreso a sus planteles en términos de normatividad aplicable.
- X. Expedir certificados, constancias, diplomas y títulos, de conformidad con la normatividad aplicable.
- XI. Otorgar reconocimientos de validez oficial a los estudios de escuelas particulares que deseen impartir la educación profesional técnica a nivel postsecundaria y ejercer la supervisión de las mismas, de acuerdo a las disposiciones aplicables.
- XII. Ministrar los recursos financieros y supervisar la operación administrativa de los planteles, el Centro de Asistencia y Servicios Tecnológicos y las unidades administrativas que estén bajo su coordinación.

CONALEP

- XIII. Asesorar y brindar apoyo informático en la solución de problemas específicos y en la operación de los planteles y el Centro de Asistencia y Servicios Tecnológicos.
- XIV. Presentar a consideración del Colegio Nacional las necesidades de materiales didácticos del Organismo.
- XV. Integrar el anteproyecto del programa operativo anual, incluyendo el de sus planteles y el Centro de Asistencia y Servicios Tecnológicos.
- XVI. Regular los procedimientos de selección, ingreso y permanencia de los alumnos.
- XIX. Promover conjuntamente con el Colegio Nacional, la participación de los sectores público, privado y social.
- XX. Administrar y aplicar los recursos propios que generen los planteles y el Centro de Asistencia y Servicios Tecnológicos.
- XXI. Consolidar, validar y remitir la información de planteles requerida por el (GEM) Gobierno del Estado de México.
- XXII. Acordar con el Colegio Nacional la creación de nuevos planteles.
- XXIII. Coordinar y supervisar que se efectúen las adquisiciones de bienes y servicios, en el ámbito de su competencia, conforme a la normatividad aplicable, tratándose de la adquisición de bienes, servicios y obra pública que se realice total o parcialmente con recursos federales, se sujetarán a la Ley de Adquisiciones y Obras Públicas.
- XXIV. Brindar asesoría y apoyo legal y administrativo a los planteles y al Centro de Asistencia y Servicios Tecnológicos.
- XXV. Establecer, aplicar y evaluar de manera conjunta con el Colegio Nacional, las políticas y normas de promoción y difusión estatal de los Servicios de Educación Profesional Técnica.
- XXVI. Planear y diseñar conjuntamente con el Colegio Nacional, la implementación y evaluación de programas de atención a la comunidad.
- XXVII. Desarrollar programas de orientación educativa en forma continua y permanente.
- XXVIII. Promover y desarrollar actividades culturales, recreativas y deportivas, que coadyuven al desarrollo integral y armónico del educando y capacitando, en beneficio de la comunidad escolar de los planteles a su cargo y de la sociedad en general.
- XXIX. Supervisar la custodia, uso y destino de los bienes muebles e inmuebles de los planteles y el centro de Asistencia y Servicios Tecnológicos a su cargo.
- XXX. Supervisar la aplicación de la normatividad correspondiente en los planteles y el Centro de Asistencia y Servicios Tecnológicos a su cargo.
- XXXI. Impulsar y supervisar en los planteles y el Centro de Asistencia y Servicios Tecnológicos, el cumplimiento de los lineamientos y estándares de calidad establecidos.
- XXXII. Las demás que sean necesarias para el cumplimiento de su objeto.

EJERCICIO FISCAL

Del 1 de Enero al 31 de Diciembre de 2020.

RÉGIMEN JURÍDICO

NATURALEZA JURÍDICA

Artículo 1.- Se crea el Colegio de Educación Profesional Técnica del Estado de México, como un organismo público descentralizado de carácter estatal, con personalidad jurídica y patrimonio propios, al que se identificará como CONALEP Estado de México.

El CONALEP Estado de México estará sectorizado a la Secretaría de Educación.

CONSIDERACIONES FISCALES DEL ENTE

RÉGIMEN FISCAL

El Colegio, por su estructura jurídica y actividades de interés social, no es sujeto del Impuesto Sobre la Renta, por estar clasificado en el Título III, "Del régimen de las personas morales con fines no lucrativos"; Por lo que se refiere al Impuesto al Valor Agregado, únicamente acepta la traslación de dicho impuesto en la adquisición de bienes y servicios propios de su operación, presentando la Declaración Informativa de Operación con Terceros (DIOT). Las obligaciones fiscales se concretan a su carácter de retenedor del Impuesto Sobre la Renta de "Ingresos por salarios y asimilados a salarios" e "Ingresos por la prestación de servicios profesionales", a partir del ejercicio 2007 se entera el Impuesto Estatal "Impuesto Sobre Erogaciones por Remuneraciones al Trabajo Personal".

MARCO LABORAL

Las relaciones de trabajo entre el CONALEP Estado de México y sus trabajadores, se rigen por la Ley Federal del Trabajo, así como por las Condiciones Generales de Trabajo, acordadas entre el titular del CONALEP Nacional y los trabajadores de base a su servicio, representados por el Sindicato Único de Trabajadores del Colegio Nacional de Educación Profesional Técnica. A partir del 5 de noviembre de 2018, se observan las disposiciones de la Ley Federal de Remuneraciones de los Servidores Públicos.

Se consideran trabajadores de confianza: el Director General, Directores de Planteles, del CAST y en general el personal académico o administrativo que desempeña tareas directivas, de inspección, supervisión o vigilancia; de acuerdo con lo previsto en el Artículo 5º de la Ley mencionada anteriormente.

Así mismo las condiciones para el desarrollo de las funciones sustantivas y análogas de docencia acordadas en el Contrato Colectivo de Trabajo celebrado con el Colegio y el Sindicato de Trabajadores Docentes, firmado el 12 de mayo de 2016.

Y en materia de seguridad social es de retener y pagar las cuotas al ISSSTE, SAR y FOVISSSTE.

ESTRUCTURA ORGANIZACIONAL BÁSICA

El Colegio cuenta con un Órgano de Gobierno que se integra con un máximo de nueve miembros, con la representación del "GOBIERNO DEL ESTADO", interviniendo cuatro titulares de dependencias de la Administración Pública Estatal relacionadas con el propósito de la educación profesional técnica entre estas, las Secretarías de Finanzas y como comisario, la Contraloría; tres representantes del COMITÉ ESTATAL DE VINCULACIÓN y dos representantes del Gobierno Federal, designados uno por "LA SEP" y otro por el "CONALEP";

La dirección y administración del CONALEP Estado de México corresponde al Consejo Directivo, que es el Órgano de Gobierno y al Director General.

SECRETARÍA DE FINANZAS
SUBSECRETARÍA DE ADMINISTRACIÓN
DIRECCIÓN GENERAL DE INNOVACIÓN

COLEGIO DE EDUCACIÓN PROFESIONAL TÉCNICA DEL ESTADO DE MÉXICO

ORGANIGRAMA

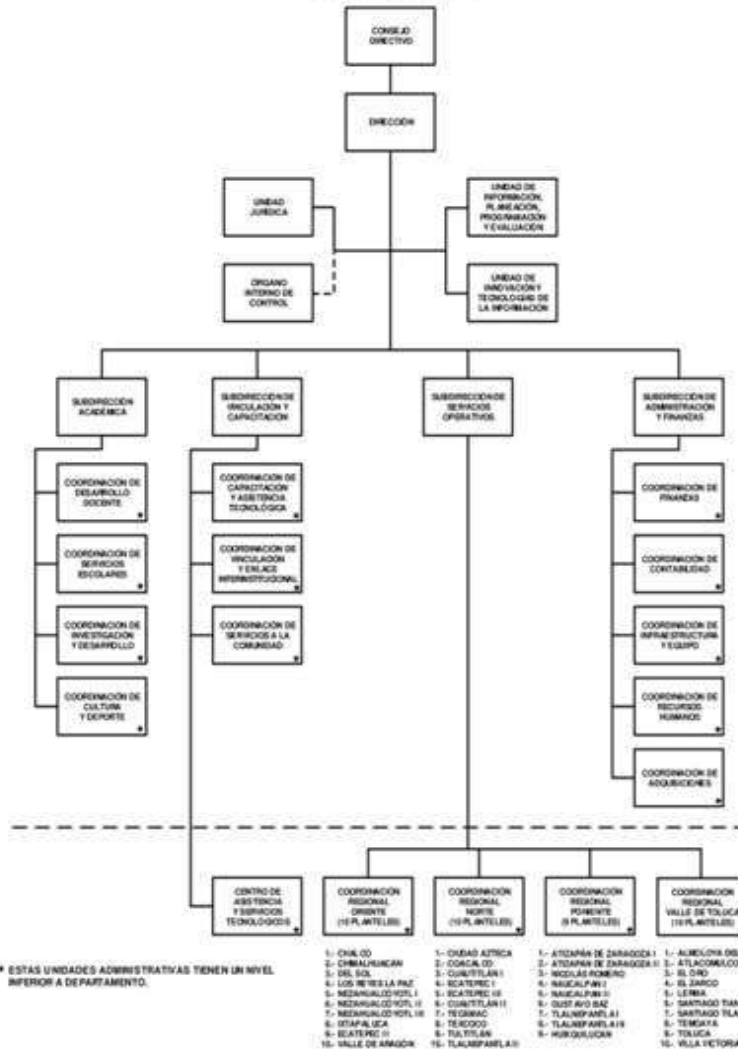

FIDEICOMISOS, MANDATOS Y ANÁLOGOS DE LOS CUALES ES FIDEICOMITENTE O FIDEICOMISARIO

El Organismo no cuenta con ningún fideicomiso.

5. BASES DE PREPARACIÓN DE LOS ESTADOS FINANCIEROS

ESTADOS FINANCIEROS

Con el propósito de proporcionar información veraz y oportuna para coadyuvar a una mejor toma de decisiones, los Estados Financieros fueron preparados con base a los Postulados Básicos de Contabilidad Gubernamental emitidos por el CONAC (Consejo Nacional de Armonización Contable) "...los Postulados tienen como objetivo

sustentar técnicamente la contabilidad gubernamental, así como organizar la efectiva sistematización que permita la obtención de información veraz, clara y concisa."

LA NORMATIVIDAD APLICADA PARA EL RECONOCIMIENTO, VALUACIÓN Y REVELACIÓN DE LOS DIFERENTES RUBROS DE LA INFORMACIÓN FINANCIERA, ASÍ COMO LAS BASES DE MEDICIÓN UTILIZADAS PARA LA ELABORACIÓN DE LOS ESTADOS FINANCIEROS

El Organismo registra sus operaciones basado en el Manual Único de Contabilidad Gubernamental para las Dependencias y Entidades Públicas del Gobierno y Municipios del estado de México; es el instrumento normativo básico, en el que se integra el catálogo de cuentas, su estructura, su instructivo, la guía contabilizadora, clasificador del gasto y los criterios y lineamientos para el registro de sus operaciones.

El manual constituye una herramienta básica para el registro de las operaciones, que otorga consistencia a la presentación de los resultados del ejercicio y facilita su interpretación, proporcionando las bases para consolidar bajo criterios uniformes y homogéneos la información contable.

SISTEMA DE CONTABILIDAD GUBERNAMENTAL

El sistema al que se sujeta el Organismo, registra de manera armónica, delimitada y específica las operaciones presupuestarias y contables derivadas de su gestión pública, así mismo genera estados financieros, confiables, oportunos, comprensibles los cuales se expresan en términos monetarios.

MARCO CONCEPTUAL

La contabilidad se basa en un marco conceptual que representa los conceptos fundamentales para la elaboración de normas, la contabilización, la valuación y presentación de la información financiera confiable y comparable para satisfacer las necesidades de los usuarios y permite ser reconocida e interpretada por los especialistas e interesados en las finanzas públicas.

REVELAR POLÍTICAS DE RECONOCIMIENTO

Los registros contables del organismo se llevan con base acumulativa. La contabilización de las transacciones de gastos se hace conforme a la fecha de su realización, independientemente de la de su pago, y la del ingreso se registra cuando se realiza el cobro.

El Organismo mantiene un registro histórico detallado de las operaciones realizadas como resultado de su gestión financiera, en los libros diario, mayor, e inventarios y balances.

INFORMACIÓN FINANCIERA GUBERNAMENTAL

Los estados financieros y la información financiera emanada de la contabilidad sujetandose a criterios de utilidad, confiabilidad, relevancia, comprensibilidad y de comparación, así como a otros atributos asociados a cada uno de ellos, como oportunidad, veracidad, representatividad, objetividad, suficiencia, posibilidad de predicción e importancia relativa, con el fin de alcanzar la modernización y armonización que la Ley determina.

POSTULADOS BÁSICOS

La información financiera presentada por el Organismo esta basada en los Postulados Básicos de Contabilidad Gubernamental que son elementos fundamentales que configuran el sistema de Contabilidad Gubernamental

(SCG), teniendo incidencia en la identificación, el análisis, la interpretación, la captación, el procesamiento y el reconocimiento de las transformaciones, transacciones y otros eventos que afectan el ente público.

Los postulados sustentan de manera técnica el registro de las operaciones, la elaboración y presentación de estados financieros; basados en su razonamiento, eficiencia demostrada, respaldo en legislación especializada y aplicación de la Ley General de Contabilidad Gubernamental (Ley de Contabilidad), con la finalidad de uniformar los métodos, procedimientos y prácticas contables.

Los postulados tienen por objeto sustentar técnicamente la contabilidad gubernamental, así como organizar la efectiva sistematización que permita la obtención de información veraz, clara y concisa.

6. POLÍTICAS DE CONTABILIDAD SIGNIFICATIVAS

ACTUALIZACIÓN

RECONOCIMIENTO DE LOS EFECTOS DE LA INFLACIÓN DE LA INFORMACIÓN FINANCIERA

El procedimiento en el Colegio para el reconocimiento de los efectos de la inflación es definido por la Contaduría General Gubernamental y el Órgano Superior de Fiscalización del Estado de México, por lo que las cifras que muestran los estados financieros adjuntos, están presentados sobre la base del costo histórico, con excepción del activo fijo, su depreciación acumulada y del ejercicio que fueron actualizados con base en la circular de información financiera para el reconocimiento de los efectos de la inflación hasta el ejercicio de 2007 y en base al Manual Único de Contabilidad Gubernamental para las Dependencias y entidades Públicas del Gobierno y Municipios del Estado de México, tomando como referencia la NIF B-10 emitida por el Consejo Mexicano para la Investigación y Desarrollo de Normas de Información Financiera A.C. misma que se sustenta en las normas NIF A-2, NIF A-5 y NIF A-6, siendo coincidentes a la NEIFGSP 007 Norma de Información Financiera para el Reconocimiento de los efectos de la Inflación en su inciso D del Capítulo II, cabe mencionar que a partir del ejercicio de 2008 no se aplica el procedimiento de revaluación de los Estados Financieros de los entes gubernamentales y que los bienes adquiridos previos a dicho ejercicio ya han sufrido baja, por lo que en el organismo no existe registro de revaluación de bienes desde el 31 de diciembre de 2018.

OPERACIONES EN EL EXTRANJERO

El Organismo no realizó operaciones en el extranjero.

MÉTODO DE VALUACIÓN DE LA INVERSIÓN EN ACCIONES EN EL SECTOR PARAESTATAL

El Organismo no cuenta con inversiones en acciones en el Sector Paraestatal.

SISTEMA Y MÉTODO DE VALUACIÓN DE INVENTARIOS Y COSTO DE LO VENDIDO

El Organismo no tiene inventario a valuar y no determina costo de lo vendido.

BENEFICIOS A EMPLEADOS

El Organismo no realiza el cálculo de la reserva actuarial.

PROVISIONES

Considerando que todo gasto debe estar previsto en el Presupuesto de Egresos autorizado para cada ejercicio fiscal, es improcedente la creación de cualquier tipo de provisión, por lo que el Organismo no crea provisiones.

RESERVAS

Considerando que todo gasto debe estar previsto en el Presupuesto de Egresos autorizado para cada ejercicio fiscal, es improcedente la creación de cualquier tipo de reserva.

CAMBIOS EN POLÍTICAS CONTABLES

Durante el presente ejercicio se estableció la mecánica para controlar y verificar el recurso recibido por las empresas para el apoyo a los alumnos que se encuentran dentro del programa DUAL, modificándolo por ser un movimiento virtual de ingresos y egresos, siendo intermediarios entre los alumnos y el empresario.

RECLASIFICACIONES

Durante el presente ejercicio fiscal no se realizó alguna reclasificación que afecte la situación financiera del Colegio.

VALORES DE INMEDIATA REALIZACIÓN

Los valores realizables se encuentran presentados principalmente por depósitos bancarios, valuados a su valor nominal, el cual no excede al valor del mercado. Los rendimientos de estas inversiones se registran conforme se devengan.

7. POSICIÓN EN MONEDA EXTRANJERA Y PROTECCIÓN POR RIESGO CAMBIARIO

ACTIVOS EN MONEDA EXTRANJERA

En este rubro no se registraron operaciones en moneda extranjera.

PASIVOS EN MONEDA EXTRANJERA

En este rubro no se registraron operaciones en moneda extranjera.

POSICIÓN EN MONEDA EXTRANJERA

En este rubro no se registraron operaciones en moneda extranjera.

TIPO DE CAMBIO

En este rubro no se registraron operaciones en moneda extranjera.

EQUIVALENTE EN MONEDA NACIONAL

En este rubro no se registraron operaciones en moneda extranjera.

8. REPORTE ANALÍTICO DEL ACTIVO

El Colegio mantiene un programa de depuración del registro contable en función con el levantamiento físico de los Inventarios en cada una de las Unidades Administrativas, así como la conciliación con SICOPA, respetando los porcentajes de depreciación Edificios 2%, Mobiliario y Equipo de Oficina 3%, Equipo de Capacitación 10%, Equipo de Comunicación, Audiovisual, Impresión, Dibujo, fotografía, Computación y Mobiliario y Equipo para Aulas. 20% y Equipo de Transporte 10%

BIENES MUEBLES

Estos activos se registran originalmente a su costo de adquisición, según correspondan.

REGISTRO PATRIMONIAL

El Organismo registra en su contabilidad los bienes muebles e inmuebles siguientes:

- I. Los inmuebles destinados a un servicio público conforme a la normatividad aplicable.
- II. Mobiliario y Equipo, incluido el de cómputo, vehículos y demás bienes muebles al servicio de los entes públicos.

El Organismo lleva a cabo el levantamiento físico del inventario de los bienes y esta conciliado con el registro contable.

Artículo 3

- III. Constituirá su patrimonio con los bienes muebles e inmuebles que se le transfieran, afecten o adquieran; los subsidios que le otorgue el Gobierno Federal y, en su caso, las aportaciones que el "GOBIERNO DEL ESTADO" otorgue; así como los demás ingresos, derechos y bienes que por cualquier título legal adquiera.
- IV. Tendrá a su cargo la administración de los recursos de su patrimonio.

Artículo 16.- El patrimonio del CONALEP Estado de México esta constituido por:

- I. Los recursos y bienes muebles e inmuebles que le transfiera el Gobierno Federal, afecten o adquiera;
- II. Los subsidios que le otorguen el Gobierno Federal y las aportaciones que en su caso, el Gobierno del Estado y los gobiernos municipales dispongan;
- III. Las cuotas de recuperación que se deriven del ejercicio de los planteles y el Centro; y
- IV. Los demás ingresos, utilidades, intereses, dividendos, rendimiento de sus bienes y derechos que por cualquier título legal adquiera.

VARIACIÓN EN EL PATRIMONIO

Dentro de este apartado se presenta el movimiento de Resultado del ejercicio al rubro de Resultado de Ejercicios Anteriores quedando el saldo al 31 de diciembre de 2020 por 628 millones 524.7 miles de pesos, el resultado obtenido durante el ejercicio fue de menos 43 millones 955.5 miles de pesos.

Vida Útil o Porcentajes de Depreciación

La depreciación representa la parte estimada de la capacidad de los activos que se han consumido durante un periodo.

El registro contable de la depreciación tiene como objetivo reconocer la pérdida del valor de un activo que puede originarse por obsolescencia, desgaste o deterioro ordinario, defectos de fabricación, falta de uso, insuficiencia entre otros.

La depreciación se calcula, a partir del mes siguiente al de su adquisición. Los porcentajes de depreciación son los vigentes en el Manual Único de Contabilidad Gubernamental para las Dependencias y Entidades Públicas del Gobierno y Municipios del Estado de México.

La depreciación de los bienes muebles, se calculó sobre sus valores de inversión por el método de línea recta a partir del mes siguiente en que se adquirieron los bienes respectivos; aplicando los porcentajes señalados a continuación, establecidos en el Manual Único de Contabilidad Gubernamental para las Dependencias y Entidades Públicas del Gobierno y Municipios del Estado de México vigente.

Bienes	% Anual
Vehículos	10%
Equipo de Computo	20%
Mobiliario y Equipo de Oficina	3%
Edificios	2%
Maquinaria	10%
El resto	10%

EL ORGANISMO NO REALIZÓ CAMBIOS EN EL PORCENTAJE DE DEPRECIACIÓN O VALOR RESIDUAL DE LOS ACTIVOS

IMPORTE DE LOS GASTOS CAPITALIZADOS

El Organismo en el ejercicio no realizó gastos de investigación y desarrollo para ser capitalizados.

RIEGOS POR TIPO DE CAMBIO_O TIPO DE INTERÉS DE LAS INVERSIONES FINANCIERAS

El Organismo no tiene inversiones financieras en moneda extranjera.

VALOR ACTIVADO EN EL EJERCICIO DE LOS BIENES CONSTRUIDOS POR LA ENTIDAD

En este ejercicio el Organismo no realizó Obra Pública.

OTRAS CIRCUNSTANCIAS DE CARÁCTER SIGNIFICATIVO QUE AFECTEN EL ACTIVO

El Organismo no cuenta con bienes dados en garantía, señalados en embargos, litigios, títulos de inversiones entregados en garantías, baja significativas del valor de inversiones financieras.

DESMANTELAMIENTO DE ACTIVOS, PROCEDIMIENTOS, IMPLICACIONES, EFECTOS CONTABLES

El Organismo no cuenta con operaciones de este tipo.

9. FIDEICOMISOS, MANDATOS Y ANÁLOGOS

El Organismo no cuenta con operaciones de este tipo.

10. REPORTE DE RECAUDACIÓN

Nombre	2020	2019
	(Miles de pesos)	
Transferencias, Asignaciones, Subsidios Y Otras Ayudas	1,166,246.6	1,132,796.4
Ingresos FAETA	822,581.0	781,221.1
Ingresos Estatales	168,375.5	164,525.6
Ingresos por Servicios Estatal	175,123.1	186,751.5
Intereses del FAETA	167.0	298.2
Ingresos Financieros	497.2	341.3
Intereses Ganados	497.2	341.3
Otros Ingresos y Beneficios Varios	5,193.9	6,137.4
Donaciones Federales o Estatales	3,428.7	3,479.7
Donaciones		211.1
Ingresos Diversos	1,169.3	1,058.3
Otros Ingresos	62.7	271.4
Recuperaciones de Bienes	376.5	371.1
Bienes por Diferencia Inventario	156.7	745.8
TOTAL INGRESOS, TRANSFERENCIAS, ASIGNACIONES, SUBSIDIOS Y OTRAS AYUDAS	1,171,937.7	1,139,275.1

11. INFORMACIÓN SOBRE LA DEUDA Y EL REPORTE ANALÍTICO DE LA DEUDA

El Colegio no cuenta con operaciones de este tipo.

12. CALIFICACIONES OTORGADAS

El Organismo no ha sido sujeto a una calificación crediticia.

13. PROCESO DE MEJORA

Principales Políticas de control interno

El Colegio cuenta con un Comité de Mejora Regulatoria donde se plantea un programa anual para establecer lineamientos y políticas.

El Organismo debe registrar sus operaciones basado en el Manual Único de Contabilidad Gubernamental para las Dependencias y Entidades Públicas del Gobierno y Municipios del Estado de México, es el instrumento normativo básico, en el que se integra el catálogo de cuentas, su estructura, su instructivo, la guía contabilizadora, clasificador del gasto y los criterios y lineamientos para el registro de sus operaciones.

Medidas de desempeño financiero, metas y alcance.

La Unidad de Información, Planeación, Programación y Evaluación lleva el control del presupuesto calendarizado autorizado, así también efectuó las erogaciones conforme a los criterios de racionalidad, austeridad y disciplina presupuestal, lo que evitó contraer compromisos que rebasen los montos autorizados o que se encuentran fuera de lo estipulado en el marco normativo.

14. INFORMACIÓN POR SEGMENTOS

No existe información a presentar.

15. EVENTOS POSTERIORES AL CIERRE

No existen eventos posteriores al cierre que pudieran ejercer influencia significativa sobre la toma de decisiones financieras y operativas.

16. PARTES RELACIONADAS

No existen partes relacionadas que pudieran ejercer influencia significativa sobre la toma de decisiones financieras y operativas.

17. RESPONSABILIDAD SOBRE LA PRESENTACIÓN RAZONABLE DE LOS ESTADOS FINANCIEROS

“Bajo Protesta de Decir Verdad Declaramos que los Estados Financieros y sus Notas, son Razonablemente Correctos y son Responsabilidad del Emisor”

El Despacho Soto Prieto y Cía., S.C., Dictaminó los Estados Financieros del Colegio de Educación Profesional Técnica del Estado de México al 31 de diciembre de 2020, informando que presentan razonablemente en todos los aspectos materiales, la Situación Financiera del CONALEP.

INFORMACIÓN PRESUPUESTARIA

CONALEP

Colegio de Educación Profesional Técnica del Estado de México
Ingresos y Egresos
Del 1 de Enero al 31 de Diciembre de 2020
(Miles de pesos)

CONCEPTO	PRESUPUESTO AUTORIZADO	%	AMPLIACIÓN	REDUCCIÓN	AUTORIZADO FINAL	%	PRESUPUESTO EJERCIDO	%	VARIACIÓN INICIAL	%	VARIACIÓN MODIFICADO	%
INGRESOS:	1,164,951.2	100.0	233,256.5	195,277.5	1,202,930.2	100.0	1,187,459.8	100.0	22,608.6	1.9	-15,470.4	-1.3
Superávit Ejercicio Anterior												
Ordinarios:	1,164,951.2	100.0	214,342.7	195,277.5	1,184,016.4	98.4	1,171,937.7	98.7	6,986.5	.6	-12,078.7	-1.0
Estatales	363,661.0	31.2	194,993.1	195,277.5	363,376.6	30.2	349,189.7	29.4	-14,471.3	-4.0	-14,186.9	-3.9
- Tributarios:												
Impuestos sobre Errogaciones												
Impuestos sobre Tenencia												
Otros Impuestos y Accesorios												
- No Tributarios			497.2		497.2	.0	497.2	.0	497.2			
Derechos												
Sector Central												
Organismos Auxiliares												
Aportaciones de Mejoras												
Productos			497.2		497.2		497.2		497.2			
Aprovechamientos												
Ingresos Financieros												
Aportaciones y Cuotas de Seguridad Social												
Ingreso por Venta de Bienes y Servicios	193,909.1	16.6	586.8	193,909.1	586.8	.0	5,183.9	.4	-188,715.2	-97.3	4,607.1	785.1
Transferencias, Asignaciones, Subsidio y Otras Ayudas	169,751.9	14.6	193,909.1	1,368.4	362,292.6	30.1	343,498.6	28.9	173,746.7	102.4	-18,794.0	-5.2
Federales	801,290.2	68.8	19,349.6		820,639.8	68.2	822,748.0	69.3	21,457.8	2.7	2,108.2	.3
Participaciones Federales												
Fondos de Aportaciones Ramo 33	801,290.2	68.8	19,349.6		820,639.8	68.2	822,748.0	69.3	21,457.8	2.7	2,108.2	.3
Otros Apoyos Federales												
Extraordinarios			18,913.8		18,913.8	1.6	15,522.1	1.3	15,522.1		-3,391.7	-17.9
Generación de Adefas			18,913.8				15,522.1		15,522.1		15,522.1	
Financiamientos												
EGRESOS:	1,164,951.2	100.0	299,205.2	261,226.2	1,202,930.2	100.0	1,182,637.6	100.0	-17,686.4	-1.5	20,292.6	1.7
Poderes Legislativo y Judicial												
Poder Legislativo												
Poder Judicial												
Gasto Total de Poder Ejecutivo	1,164,951.2	100.0	299,205.2	261,226.2	1,202,930.2	100.0	1,182,637.6	100.0	-17,686.4	-1.5	20,292.6	1.7
Gasto Programable:	1,164,951.2	100.0	280,291.4	261,226.2	1,184,016.4	98.4	1,163,723.8	98.4	1,227.4	.1	20,292.6	1.7
Gasto Corriente	1,164,951.2	100.0	278,293.4	260,909.9	1,182,334.7	98.3	1,162,042.1	98.3	2,909.1	.2	20,292.6	1.7
Servicios Personales	936,408.5	80.4	210,688.7	200,680.3	946,436.9	78.7	945,240.9	79.9	-8,832.4	-9	1,196.0	.1
Gasto Operativo	228,542.7	19.6	67,604.7	60,249.6	235,897.8	19.6	216,801.2	18.3	11,741.5	5.1	19,096.6	8.1
- Materiales y Suministros	46,034.1	4.0	19,784.6	17,744.0	48,074.7	4.0	29,256.8	2.5	16,777.3	36.4	18,817.9	39.1
- Servicios Generales	182,508.6	15.7	47,820.1	42,505.6	187,823.1	15.6	187,544.4	15.9	-5,035.8	-2.8	278.7	-.1
Transferencias			1,998.0	316.3	1,681.7	.1	1,681.7	.1	-1,681.7			
- Organismos Autonomos												
- Subsidios y Apoyos			1,998.0	316.3	1,681.7	.1	1,681.7	.1	-1,681.7			
Inversión Pública												
- Bienes Muebles e Inmuebles												
- Obra Pública												
- Inversión Financiera												
Gasto no Programable			18,913.8		18,913.8	1.6	18,913.8	1.6	-18,913.8			
Transferencias a Municipios												
- Participaciones												
- Aportaciones del Ramo 33												
- Convenios												
Deuda Pública			18,913.8		18,913.8	1.6	18,913.8	1.6	-18,913.8			
- Costo Financiero de la Deuda												
- Amortizaciones												
- Pago de Adefas			18,913.8		18,913.8	1.6	18,913.8	1.6	-18,913.8			
Superávit(+) / Déficit (-)			-65,948.7	-65,948.7			4,822.2		-4,822.2		-4,822.2	
% de los Ingresos							.4					

CUENTA PÚBLICA DEL GOBIERNO, ORGANISMOS AUXILIARES Y AUTÓNOMOS DEL ESTADO DE MÉXICO 2020

Colegio de Educación Profesional Técnica del Estado de México
Estado Analítico de Ingresos
Del 1 de Enero al 31 de Diciembre de 2020
(Miles de pesos)

Rubro de Ingresos	Ingreso					Diferencia (6= 5 - 1)
	Estimado	Ampliaciones y Reducciones	Modificado	Devengado	Recaudado	
	(1)	(2)	(3= 1 + 2)	(4)	(5)	
Impuestos			.0			.0
Cuotas y Aportaciones de Seguridad Social			.0			.0
Contribuciones de Mejoras			.0			.0
Derechos			.0			.0
Productos		497.2	497.2	497.2	497.2	497.2
Aprovechamientos		586.8	586.8	5,193.9	5,193.9	5,193.9
Ingresos por Ventas de Bienes, Prestación de Servicios y Otros Ingresos	193,909.1	-193,909.1	.0			-193,909.1
Participaciones, Aportaciones, Convenios, Incentivos Derivados de la Colaboración Fiscal y Fondos Distintos de Aportaciones			.0			.0
Transferencias, Asignaciones, Subsidios y Subvenciones, y Pensiones y Jubilaciones	971,042.1	211,890.3	1,182,932.4	1,166,246.6	1,166,246.6	195,204.5
Ingresos Derivados de Financiamientos		18,913.8	18,913.8	15,522.1	15,522.1	15,522.1
Total	1,164,951.2	37,979.0	1,202,930.2	1,187,459.8	1,187,459.8	22,508.6
				Ingresos excedentes ¹		

Estado Analítico de Ingresos Por Fuente de Financiamiento	Ingreso					Diferencia (6= 5 - 1)
	Estimado	Ampliaciones y Reducciones	Modificado	Devengado	Recaudado	
	(1)	(2)	(3= 1 + 2)	(4)	(5)	
Ingresos del Poder Ejecutivo Federal o Estatal y de los Municipios	.0	.0	.0	.0	.0	.0
Impuestos			.0			.0
Cuotas y Aportaciones de Seguridad Social			.0			.0
Contribuciones de Mejoras			.0			.0
Derechos			.0			.0
Productos			.0			.0
Aprovechamientos			.0			.0
Participaciones, Aportaciones, Convenios, Incentivos Derivados de la Colaboración Fiscal y Fondos Distintos de Aportaciones			.0			.0
Transferencias, Asignaciones, Subsidios y Subvenciones, y Pensiones y Jubilaciones			.0			.0
Ingresos de los Entes Públicos de los Poderes Legislativo y Judicial, de los Órganos Autónomos y del Sector Paraestatal o Paramunicipal, así como de las Empresas Productivas del Estado	1,164,951.2	19,065.2	1,184,016.4	1,171,937.7	1,171,937.7	6,986.5
Cuotas y Aportaciones de Seguridad Social			.0			.0
Productos		497.2	497.2	497.2	497.2	497.2
Ingresos por Venta de Bienes, Prestación de Servicios y Otros Ingresos	193,909.1	-193,322.3	586.8	5,193.9	5,193.9	-188,715.2
Transferencias, Asignaciones, Subsidios y Subvenciones, y Pensiones y Jubilaciones	971,042.1	211,890.3	1,182,932.4	1,166,246.6	1,166,246.6	195,204.5
Ingresos Derivados de Financiamiento	0	18,913.8	18,913.8	15,522.1	15,522.1	15,522.1
Ingresos Derivados de Financiamientos		18,913.8	18,913.8	15,522.1	15,522.1	15,522.1
Total	1,164,951.2	37,979.0	1,202,930.2	1,187,459.8	1,187,459.8	22,508.6
				Ingresos excedentes ¹		

CONALEP

Colegio de Educación Profesional Técnica del Estado de México

INGRESOS

(Miles de Pesos)

INGRESOS	PREVISTO	PRESUPUESTO 2020		TOTAL AUTORIZADO	RECAUDADO	VARIACIÓN	
		ASIGNACIONES Y/O AMPLIACIONES	REDUCCIONES Y/O DISMINUCIONES			IMPORTE	%
INGRESOS DE GESTIÓN	193,909.1		193,909.1				
Ingresos por Venta de Bienes y Servicios	193,909.1		193,909.1				
PARTICIPACIONES, APORTACIONES, TRANSFERENCIAS, ASIGNACIONES, SUBSIDIOS Y OTRAS AYUDAS	971,042.1	213,258.7	1,368.4	1,182,932.4	1,166,246.6	16,685.8	1.4
Subsidio	971,042.1	213,258.7	1,368.4	1,182,932.4	1,166,246.6	16,685.8	1.4
OTROS INGRESOS Y BENEFICIOS		19,997.8		19,997.8	21,213.2	-1,215.4	-6.1
Ingresos Financieros		497.2		497.2	497.2		
Pasivos que se Generen como Resultado de Erogaciones que se Devengan en el Ejercicio Fiscal pero que queden Pendientes de Liquidar al Cierre del Mismo		18,913.8		18,913.8	15,522.1	3,391.7	17.9
Ingresos Diversos		586.8		586.8	5,193.9	-4,607.1	-785.1
T O T A L	1,164,951.2	233,256.5	195,277.5	1,202,930.2	1,187,459.8	15,470.4	1.3

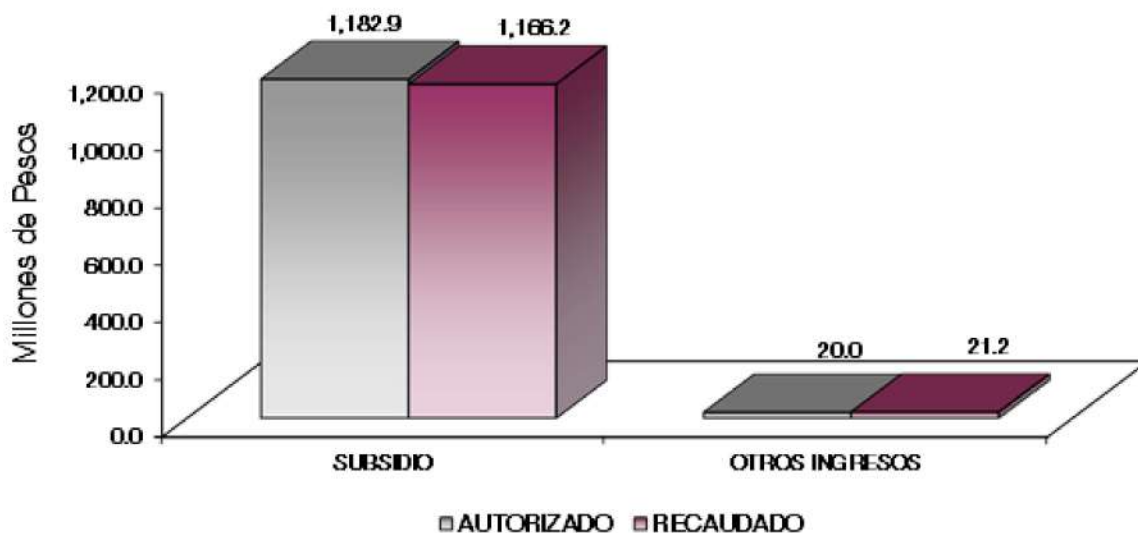

NOTAS AL PRESUPUESTO DE INGRESOS

INGRESOS

Se previó recaudar ingresos por 1 mil 164 millones 951.2 miles de pesos, posteriormente se dieron ampliaciones y reducciones netas de más por 37 millones 979 mil pesos, obteniendo un autorizado modificado por 1 mil 202 millones 930.2 miles de pesos, de los cuales se recaudaron 1 mil 187 millones 459.8 miles de pesos, obteniendo una variación de menos por 15 millones 470.4 miles de pesos, lo cual representó el 1.3 por ciento respecto al monto autorizado.

INGRESOS POR VENTA DE BIENES Y SERVICIOS

Se previó recaudar ingresos por 193 millones 909.1 miles de pesos, los cuales son recaudados en subsidio estatal cumpliendo con el convenio de colaboración administrativa para la recaudación de los ingresos percibidos por las Entidades Públicas.

PARICIPACIONES, APORTACIONES, TRANSFERENCIAS, ASIGNACIONES, SUBSIDIOS Y OTRAS AYUDAS

Subsidio

Del previsto por 971 millones 42.1 miles de pesos, se autorizaron ampliaciones y reducciones netas de más por 211 millones 890.3 miles de pesos, obteniendo un autorizado modificado por 1 mil 182 millones 932.4 miles de pesos, de los cuales se recaudaron 1 mil 166 millones 246.6 miles de pesos, por lo que se obtuvo una variación por 16 millones 685.8 miles de pesos, lo cual representó el 1.4 por ciento del monto previsto.

OTROS INGRESOS Y BENEFICIOS

En este rubro se obtuvieron ampliaciones netas por 19 millones 997.8 miles de pesos, los cuales corresponden principalmente a Pasivos que se generan como Resultado de Erogaciones que se Devengan en el Ejercicio fiscal, pero quedan Pendientes de Liquidar al Cierre del Mismo. El importe recaudado fue por 21 millones 213.2 miles de pesos, de los cuales 15 millones 522.1 miles de pesos corresponden a pasivos pendientes de liquidar al cierre del ejercicio, 497.2 miles de pesos a ingresos financieros y 5 millones 193.9 miles de pesos a otros ingresos.

CONALEP

Colegio de Educación Profesional Técnica del Estado de México
Estado Analítico del Ejercicio del Presupuesto de Egresos
Clasificación por Objeto del Gasto (Capítulo y Concepto)
Del 1 de Enero al 31 de Diciembre de 2020
(Miles de Pesos)

Concepto	Egresos					Subejercicio 6 = (3 - 4)
	Aprobado	Ampliaciones/ (Reducciones)	Modificado	Devengado	Pagado	
	1	2	3 = (1 + 2)	4	5	
Servicios Personales	936,408.5	10,028.4	946,436.9	945,240.9	940,343.2	1,196.0
Remuneraciones al Personal de Carácter Permanente	211,694.5	-15,480.8	196,213.7	196,213.7	196,213.7	.0
Remuneraciones al Personal de Carácter Transitorio	266,266.7	-9,032.8	257,233.9	257,233.9	257,233.9	.0
Remuneraciones Adicionales y Especiales	208,892.2	7,833.9	216,726.1	216,726.1	216,726.1	.0
Seguridad Social	108,544.4	-937.5	107,606.9	107,606.9	107,606.8	.0
Otras Prestaciones Sociales y Económicas	139,005.0	18,710.6	157,715.6	156,519.6	151,622.0	1,196.0
Provisiones			.0			.0
Pago de Estímulos a Servidores Públicos	2,005.7	8,935.0	10,940.7	10,940.7	10,940.7	.0
Materiales y Suministros	46,034.1	2,040.6	48,074.7	29,256.8	28,653.9	18,817.9
Materiales de Administración, Emisión de Documentos y Artículos Oficiales	26,808.7	-2,335.4	24,473.3	7,413.5	7,413.5	17,059.8
Alimentos y Utensilios	619.0	-211.1	407.9	387.2	387.2	20.7
Materias Primas y Materiales de Producción y Comercialización		.7	.7	.7	.7	.0
Materiales y Artículos de Construcción y de Reparación	7,758.9	5,192.9	12,951.8	11,214.4	11,214.4	1,737.4
Productos Químicos, Farmacéuticos y de Laboratorio	300.0	1,996.4	2,296.4	2,296.4	2,296.4	.0
Combustibles, Lubrificantes y Aditivos	3,127.5	-1,389.2	1,738.3	1,738.3	1,135.4	.0
Vestuario, Blancos, Prendas de Protección y Artículos Deportivos	3,427.4	-1,606.1	1,921.3	1,921.3	1,921.3	.0
Materiales y Suministros Para Seguridad			.0			.0
Herramientas, Refacciones y Accesorios Menores	3,992.6	292.4	4,285.0	4,285.0	4,285.0	.0
Servicios Generales	182,508.6	5,314.5	187,823.1	187,544.4	184,210.0	278.7
Servicios Básicos	18,158.2	-7,399.8	10,758.4	10,758.4	10,758.4	.0
Servicios de Arrendamiento	9,803.0	10,538.6	20,341.6	20,341.6	20,341.6	.0
Servicios Profesionales, Científicos, Técnicos y Otros Servicios	50,631.1	7,121.9	57,753.0	57,750.5	57,545.3	2.5
Servicios Financieros, Bancarios y Comerciales	6,108.7	-122.7	5,986.0	5,986.0	5,778.6	.0
Servicios de Instalación, Reparación, Mantenimiento y Conservación	60,528.2	2,003.3	62,531.5	62,282.6	59,360.8	248.9
Servicios de Comunicación Social y Publicidad	1,632.0	-793.6	838.4	832.4	832.4	6.0
Servicios de Traslado y Viáticos	6,258.5	-2,959.7	3,298.8	3,284.3	3,284.3	14.5
Servicios Oficiales	450.0	-450.0	.0			.0
Otros Servicios Generales	28,938.9	-2,823.5	26,315.4	26,308.6	26,308.6	6.8
Transferencias, Asignaciones, Subsidios y Otras Ayudas	.0	1,681.7	1,681.7	1,681.7	1,681.7	.0
Transferencias Internas y Asignaciones al Sector Público			.0			.0
Transferencias al Resto del Sector Público			.0			.0
Subsidios y Subvenciones	.0		.0			.0
Ayudas Sociales		1,681.7	1,681.7	1,681.7	1,681.7	.0
Pensiones y Jubilaciones			.0			.0
Transferencias a Fideicomisos, Mandatos y Otros Análogos			.0			.0
Transferencias a la Seguridad Social			.0			.0
Donativos			.0			.0
Transferencias al Exterior			.0			.0
Bienes Muebles, Inmuebles e Intangibles	.0	.0	.0	.0	.0	.0
Mobiliario y Equipo de Administración			.0			.0
Mobiliario y Equipo Educativo y Recreativo			.0			.0
Equipo e Instrumental Médico y de Laboratorio			.0			.0
Vehículos y Equipo de Transporte			.0			.0
Equipo de Defensa y Seguridad			.0			.0
Maquinaría, Otros Equipos y Herramientas			.0			.0
Activos Biológicos			.0			.0
Bienes Inmuebles			.0			.0
Activos Intangibles			.0			.0
Inversión Pública	.0	.0	.0	.0	.0	.0
Obra Pública en Bienes de Dominio Público			.0			.0
Obra Pública en Bienes Propios			.0			.0
Proyectos Productivos y Acciones de Fomento			.0			.0
Inversiones Financieras y Otras Provisiones	.0	.0	.0	.0	.0	.0
Inversiones Para el Fomento de Actividades Productivas			.0			.0
Acciones y Participaciones de Capital			.0			.0
Compra de Títulos y Valores			.0			.0
Concesión de Préstamos			.0			.0
Inversiones en Fideicomisos, Mandatos y Otros Análogos			.0			.0
Otras Inversiones Financieras			.0			.0
Provisiones para Contingencias y Otras Eroaciones Especiales			.0			.0
Participaciones y Aportaciones	.0	.0	.0	.0	.0	.0
Participaciones			.0			.0
Aportaciones			.0			.0
Convenios			.0			.0
Deuda Pública	.0	18,913.8	18,913.8	18,913.8	18,913.8	.0
Amortización de la Deuda Pública			.0			.0
Intereses de la Deuda Pública			.0			.0
Comisiones de la Deuda Pública			.0			.0
Gastos de la Deuda Pública			.0			.0
Costo por Coberturas			.0			.0
Abonos Financieros			.0			.0
Adeudos de Ejercicios Fiscales Anteriores		18,913.8	18,913.8	18,913.8	18,913.8	.0
Total del Gasto	1,164,951.2	37,979.0	1,202,930.2	1,182,637.6	1,173,802.6	20,292.6

Colegio de Educación Profesional Técnica del Estado de México
Estado Analítico del Ejercicio del Presupuesto de Egresos
Clasificación Económica (por Tipo de Gasto)
Del 1 de Enero al 31 de Diciembre de 2020
(Miles de Pesos)

Concepto	Egresos					Subejercicio
	Aprobado	Ampliaciones/ (Reducciones)	Modificado	Devengado	Pagado	
	1	2	3 = (1 + 2)	4	5	
Gasto Corriente	1,164,951.2	19,065.2	1,184,016.4	1,163,723.8	1,154,888.8	20,292.6
Gasto de Capital			-			-
Amortización de la Deuda y Disminución de Pasivos		18,913.8	18,913.8	18,913.8	18,913.8	-
Pensiones y Jubilaciones			-			-
Participaciones			-			-
Total del Gasto	1,164,951.2	37,979.0	1,202,930.2	1,182,637.6	1,173,802.6	20,292.6

Colegio de Educación Profesional Técnica del Estado de México
Estado Analítico del Ejercicio del Presupuesto de Egresos
Clasificación Administrativa
Del 1 de Enero al 31 de Diciembre de 2020
(Miles de Pesos)

Concepto	Egresos					Subejercicio
	Aprobado	Ampliaciones/ (Reducciones)	Modificado	Devengado	Pagado	
	1	2	3 = (1 + 2)	4	5	
Entidades Paraestatales y Fideicomisos No Empresariales y No Financieros	1,164,951.2	37,979.0	1,202,930.2	1,182,637.6	1,173,802.6	20,292.6
Instituciones Públicas de Seguridad Social			-			-
Entidades Paraestatales Empresariales No Financieras con Participación Estatal Mayoritaria			-			-
Fideicomisos Empresariales No Financieros con Participación Estatal Mayoritaria			-			-
Entidades Paraestatales Empresariales Financieras Monetarias con Participación Estatal Mayoritaria			-			-
Entidades Paraestatales Empresariales Financieras No Monetarias con Participación Estatal Mayoritaria			-			-
Fideicomisos Financieros Públicos con Participación Estatal Mayoritaria			-			-
Total del Gasto	1,164,951.2	37,979.0	1,202,930.2	1,182,637.6	1,173,802.6	20,292.6

Colegio de Educación Profesional Técnica del Estado de México
Estado Analítico del Ejercicio del Presupuesto de Egresos
Clasificación Administrativa
Del 1 de Enero al 31 de Diciembre de 2020
(Miles de Pesos)

Concepto	Egresos					Subejercicio
	Aprobado	Ampliaciones/ (Reducciones)	Modificado	Devengado	Pagado	
	1	2	3 = (1 + 2)	4	5	
210C180000000 Colegio de Educación Profesional Técnica del estado de México	1,164,951.2	37,979.0	1,202,930.2	1,182,637.6	1,173,802.6	20,292.6
Total del Gasto	1,164,951.2	37,979.0	1,202,930.2	1,182,637.6	1,173,802.6	20,292.6

CONALEP

Colegio de Educación Profesional Técnica del Estado de México
 Estado Analítico del Ejercicio del Presupuesto de Egresos
 Clasificación Administrativa
 Del 1 de Enero al 31 de Diciembre de 2020
 (Miles de pesos)

Concepto	Egresos					Subejercicio 6 = (3 - 4)
	Aprobado	Ampliaciones/ (Reducciones)	Modificado	Devengado	Pagado	
	1	2	3 = (1 + 2)	4	5	
Poder Ejecutivo	1,164,951.2	37,979.0	1,202,930.2	1,182,637.6	1,173,802.6	20,292.6
Poder Legislativo			-			-
Poder Judicial			-			-
Órganos Autónomos			-			-
Total del Gasto	1,164,951.2	37,979.0	1,202,930.2	1,182,637.6	1,173,802.6	20,292.6

Colegio de Educación Profesional Técnica del Estado de México
 Estado Analítico del Ejercicio del Presupuesto de Egresos
 Clasificación Funcional (Finalidad y Función)
 Del 1 de Enero al 31 de Diciembre de 2020
 (Miles de Pesos)

Concepto	Egresos					Subejercicio 6 = (3 - 4)
	Aprobado	Ampliaciones/ (Reducciones)	Modificado	Devengado	Pagado	
	1	2	3 = (1 + 2)	4	5	
Gobierno	5,050.5	- 220.9	4,829.6	4,780.1	4,780.1	49.5
Legislación			-			-
Justicia			-			-
Coordinación de la Política de Gobierno	5,050.5	- 220.9	4,829.6	4,780.1	4,780.1	49.5
Relaciones Exteriores			-			-
Asuntos Financieros y Hacendarios			-			-
Seguridad Nacional			-			-
Asuntos de Orden Público y de Seguridad Interior			-			-
Otros Servicios Generales			-			-
Desarrollo Social	1,159,900.7	19,286.1	1,179,186.8	1,158,943.7	1,150,108.2	20,243.1
Protección Ambiental			-			-
Vivienda y Servicios a la Comunidad			-			-
Salud			-			-
Recreación, Cultura y Otras Manifestaciones Sociales			-			-
Educación	1,159,900.7	19,286.1	1,179,186.8	1,158,943.7	1,150,108.2	20,243.1
Protección Social			-			-
Otros Asuntos Sociales			-			-
Desarrollo Económico	-	-	-	-	-	-
Asuntos Económicos, Comerciales y Laborales en General			-			-
Agropecuaria, Silvicultura, Pesca y Caza			-			-
Combustibles y Energía			-			-
Minería, Manufacturas y Construcción			-			-
Transporte			-			-
Comunicaciones			-			-
Turismo			-			-
Ciencia, Tecnología e Innovación			-			-
Otras Industrias y Otros Asuntos Económicos			-			-
Otras no Clasificadas en Funciones Anteriores	-	18,913.8	18,913.8	18,913.8	18,914.3	-
Transacciones de la Deuda Pública / Costo Financiero de la Deuda			-			-
Transferencias, Participaciones y Aportaciones entre Diferentes Niveles y Órdenes de Gobierno			-			-
Saneamiento del Sistema Financiero			-			-
Adeudos de Ejercicios Fiscales Anteriores		18,913.8	18,913.8	18,913.8	18,914.3	-
Total del Gasto	1,164,951.2	37,979.0	1,202,930.2	1,182,637.6	1,173,802.6	20,292.6

Colegio de Educación Profesional Técnica del Estado de México
 Endeudamiento Neto
 Del 1 de Enero al 31 de Diciembre de 2020
 (Miles de Pesos)

Identificación de Crédito o Instrumento	Contratación/Colocación	Amortización	Endeudamiento Neto
	A	B	C = A - B
Créditos Bancarios			
			-
			-
			-
			-
			-
			-
			-
Total Créditos Bancarios	-	-	-
Otros Instrumentos de Deuda			
			-
			-
			-
			-
			-
			-
Total Otros Instrumentos de Deuda	-	-	-
TOTAL	-	-	-

No Aplica

Colegio de Educación Profesional Técnica del Estado de México
 Intereses de la Deuda
 Del 1 de Enero al 31 de Diciembre de 2020
 (Miles de Pesos)

Identificación de Crédito o Instrumento	Devengado	Pagado
Créditos Bancarios		
Total Intereses de Créditos Bancarios	-	-
Otros Instrumentos de Deuda		
Total de Intereses de Otros Instrumentos de Deuda	-	-
TOTAL	-	-

No Aplica

CONALEP

Colegio de Educación Profesional Técnica del Estado de México
EGRESOS POR CAPÍTULO
(Miles de Pesos)

EGRESOS	PRESUPUESTO 2020				TOTAL AUTORIZADO	EJERCIDO	VARIACIÓN	
	PREVISTO	ASIGNACIONES Y/O AMPLIACIONES	REDUCCIONES Y/O DISMINUCIONES				IMPORTE	%
Servicios Personales	936,408.5	210,688.7	200,660.3	946,436.9	945,240.9	1,196.0	.1	
Materiales y Suministros	46,034.1	19,784.6	17,744.0	48,074.7	29,256.8	18,817.9	39.1	
Servicios Generales	182,508.6	47,820.1	42,505.6	187,823.1	187,544.4	278.7	.1	
Transferencias, Asignaciones, Subsidios y Otras Ayudas		1,998.0	316.3	1,681.7	1,681.7			
Deuda Pública		18,913.8		18,913.8	18,913.8			
T O T A L	1,164,951.2	299,205.2	261,226.2	1,202,930.2	1,182,637.6	20,292.6	1.7	

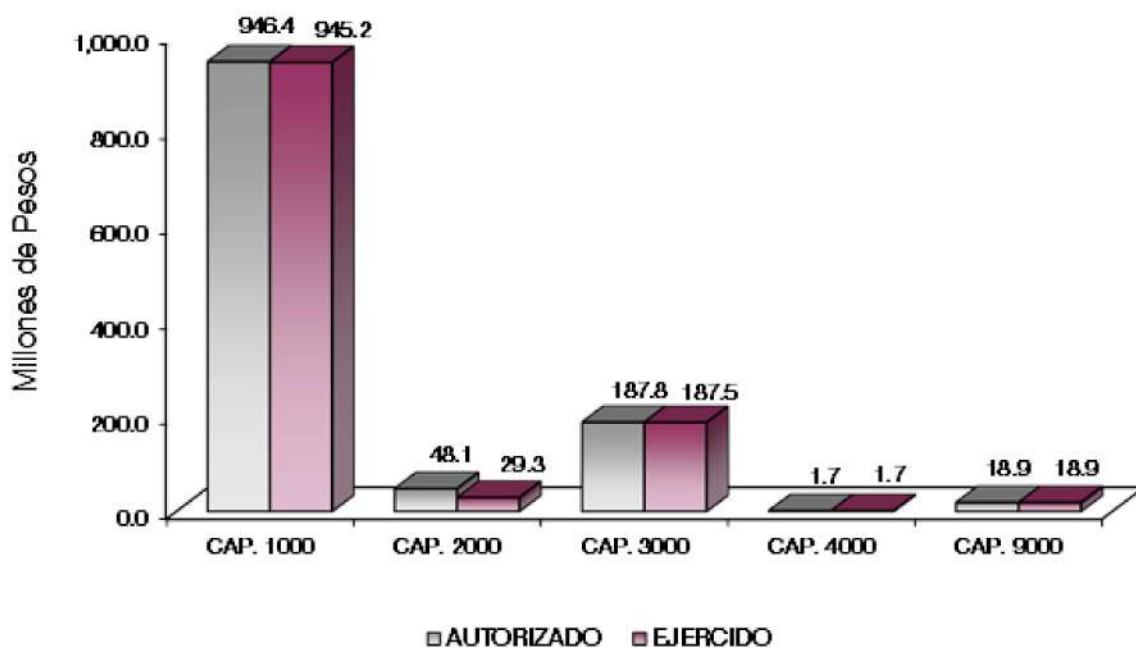

NOTAS AL PRESUPUESTO DE EGRESOS

EGRESOS

Se obtuvo un presupuesto inicial de 1 mil 164 millones 951.2 miles de pesos, presentando ampliaciones, reducciones y traspaso netos de más por 37 millones 979 mil pesos, con lo que se determinó un presupuesto modificado por 1 mil 202 millones 930.2 miles de pesos, de los cuales se ejercieron 1 mil 182 millones 637.6 miles de pesos, obteniendo una variación de 20 millones 292.6 miles de pesos, que representó el 1.7 por ciento respecto al monto autorizado modificado.

SERVICIOS PERSONALES

El presupuesto inicial para este capítulo fue de 936 millones 408.5 miles de pesos, durante el ejercicio se dieron ampliaciones y traspasos netos de más por 10 millones 028.4 miles de pesos, obteniendo un presupuesto modificado por 946 millones 436.9 miles de pesos. De dicha cantidad se ejercieron 945 millones 240.9 miles de pesos, obteniendo un subejercido por 1 millón 196 mil pesos, que representó el 0.1 por ciento del monto autorizado.

MATERIALES Y SUMINISTROS

El presupuesto inicial para este capítulo fue de 46 millones 34.1 miles de pesos, durante el ejercicio se dieron ampliaciones y traspasos netos de más por 2 millones 40.6 miles de pesos, obteniendo un presupuesto modificado por 48 millones 074.7 miles de pesos, de dicha cantidad se ejercieron 29 millones 256.8 miles de pesos, obteniendo un subejercido por 18 millones 817.9 miles pesos, que representó el 39.1 por ciento del monto autorizado.

SERVICIOS GENERALES

El presupuesto inicial para este capítulo fue de 182 millones 508.6 miles de pesos, durante el ejercicio se dieron ampliaciones y traspasos netos de más por 5 millones 314.5 miles de pesos, obteniendo un presupuesto modificado por 187 millones 823.1 miles de pesos. De dicha cantidad se ejercieron 187 millones 544.4 miles de pesos, obteniendo un subejercido por 278.7 miles pesos, que representó el 0.1 por ciento del monto autorizado.

TRANSFERENCIAS, ASIGNACIONES, SUBSIDIOS Y OTRAS AYUDAS

Se autorizó una ampliación para este capítulo por 1 millón 681.7 miles de pesos, ejerciéndose en su totalidad.

DEUDA PÚBLICA

Se autorizó una ampliación para el pago de pasivos derivados de erogaciones devengadas y pendientes de liquidar de ejercicios anteriores por 18 millones 913.8 miles de pesos, los cuales se ejercieron en su totalidad.

INFORMACIÓN PRESUPUESTAL

Colegio de Educación Profesional Técnica del Estado de México
EGRESOS POR OBJETO DEL GASTO
(Miles de Pesos)

CAPÍTULO Y OBJETO DEL GASTO	PRESUPUESTO 2020					
	PREVISTO	ASIGNACIONES Y/O AMPLIACIONES	REDUCCIONES Y/O DISMINUCIONES	TOTAL AUTORIZADO	EJERCIDO	VARIACIÓN
SERVICIOS PERSONALES	936,408.5	210,688.7	200,660.3	946,436.9	945,240.9	1,196.0
Sueldo Base	211,694.6	9,489.1	24,970.0	196,213.7	196,213.7	
Sueldos y salarios compactados al personal eventual	266,266.7	39,151.1	48,183.9	257,233.9	257,233.9	
Prima por Años de Servicio	1,621.8	2,145.1	1,208.7	2,558.2	2,558.2	
Prima de Antigüedad	60,034.9	10,983.8	3,511.5	67,507.2	67,507.2	
Prima Vacacional	19,719.3	9,201.9	10,889.0	18,032.2	18,032.2	
Aguinaldo	25,939.6	20,996.7	22,615.8	24,320.5	24,320.5	
Aguinaldo de eventuales	29,400.9	20,163.4	18,782.4	30,781.9	30,781.9	
Compensación	23,814.9	930.9	2,857.1	21,888.7	21,888.7	
Compensación por Riesgo Profesional	795.4		255.9	539.5	539.5	
Gratificación	37,420.4	2,160.0		39,580.4	39,580.4	
Gratificación por Convenio	4,795.0	1,594.5	314.5	6,075.0	6,075.0	
Gratificación por Productividad	5,350.0	456.4	363.9	5,442.5	5,442.5	
Aportaciones al ISSSTE	67,779.7	6,759.5	7,323.1	67,216.1	67,216.1	
FOVSSSTE	25,247.0	2,877.2	4,009.1	24,115.1	24,115.1	
SAR (Sistema de Ahorro para el Retiro)	10,098.8	1,166.5	797.5	10,467.8	10,467.8	
Seguros y Fianzas	5,418.8	1,171.2	782.2	5,807.8	5,807.8	
Cuotas para Fondo de Retiro	4,011.4	1,307.1	2,659.8	2,658.7	2,658.7	
Seguro de Separación Individualizado	3,488.5		3,488.5			
Liquidaciones por Indemnizaciones, por Sueldos y Salarios Caidos		3,523.8		3,523.8	3,523.8	
Días Cívicos y Económicos	4,122.8	3,428.4	3,051.8	4,499.4	4,499.4	
Gastos relacionados al magisterio	41,109.7	25,214.9	23,772.2	42,552.4	41,366.2	1,186.2
Día del Maestro y del Servidor Público	6,089.1		300.7	5,788.4	5,788.4	
Otros Gastos Derivados de Convenio	34,138.4	35,474.1	18,045.0	51,567.5	51,557.7	9.8
Becas institucionales	27,955.7	1,845.7	1,323.3	28,478.1	28,478.1	
Elaboración de tesis		270.0		270.0	270.0	
Despensa	18,089.4	1,442.4	1,154.4	18,377.4	18,377.4	
Estímulos por Puntualidad y Asistencia	2,005.7	8,935.0		10,940.7	10,940.7	
MATERIALES Y SUMINISTROS	46,034.1	19,784.6	17,744.0	48,074.7	29,256.8	18,817.9
Materiales y Útiles de Oficina	2,766.2	1,223.7	1,336.7	2,653.2	2,653.2	
Enseres de Oficina		52.0	3.4	48.6	48.6	
Material y Útil de Imprenta y Reproducción		2.6		2.6	2.6	
Materiales y Útiles para el Procesamiento en Equipos y Bienes Informáticos	1,506.9	24.6	1,489.6	41.9	41.9	
Material de Información		2,001.1	25.2	1,975.9	1,975.9	
Material y Enseres de Limpieza	206.2	686.7	113.0	779.9	779.9	
Material Didáctico	22,329.4	504.2	3,862.3	18,971.3	1,911.5	17,059.8
Productos Alimenticios para Personas	619.0	41.7	305.1	355.6	334.9	20.7
Utensilios para el Servicio de Alimentación		52.3		52.3	52.3	
Productos químicos, farmacéuticos y de laboratorio adquiridos como materia prima		.4		.4	.4	
Productos de cuero, piel, plástico y hule adquiridos como materia prima		.3		.3	.3	
Cemento y productos de concreto		16.4		16.4	16.4	
Cal, yeso y productos de yeso		2.5		2.5	2.5	
Madera y productos de madera	500.0	9.2	358.6	150.6	150.6	
Vidrio y productos de vidrio	500.0	10.4	482.6	27.8	27.8	
Material Eléctrico y Electrónico	2,050.2	2,021.2	157.8	3,913.6	2,176.2	1,737.4
Artículos metálicos para la construcción	1,002.7	5,772.8	1,251.0	5,524.5	5,524.5	
Materiales Complementarios		28.4		28.4	28.4	
Material de Señalización		186.5	58.2	128.3	128.3	
Árboles y Plantas de Ornato		4.8	1.0	3.8	3.8	
Materiales de Construcción	2,793.8	1,241.0	1,050.6	2,984.2	2,984.2	
Estructuras y Manufacturas para Todo Tipo de Construcción	912.2	156.0	896.5	171.7	171.7	
Sustancias Químicas		18.7		18.7	18.7	
Plaguicidas, abonos y fertilizantes		.4	.2	.2	.2	
Medicinas y productos farmacéuticos		764.9		764.9	764.9	
Materiales, Accesorios y Suministros Médicos		2,082.1	601.5	1,480.6	1,480.6	
Materiales, Accesorios y Suministros de Laboratorio		1.0		1.0	1.0	
Fibras sintéticas, hules, plásticos y derivados	300.0	20.8	290.4	30.4	30.4	
Otros productos químicos		.6		.6	.6	
Combustibles, Lubricantes y Aditivos	3,127.5	59.5	1,448.7	1,738.3	1,738.3	
Vestuario y Uniformes	2,343.2	161.1	961.7	1,542.6	1,542.6	
Prendas de seguridad y protección personal		5.8		5.8	5.8	
Artículos Deportivos	1,084.2	2.6	728.1	358.7	358.7	
Blancos y Otros Productos Textiles		14.2		14.2	14.2	
Refacciones, Accesorios y Herramientas	1,266.1	160.4	1,082.3	344.2	344.2	
Refacciones y Accesorios Menores de Edificios		50.1	.2	49.9	49.9	
Refacciones y accesorios menores de mobiliario y equipo de administración, educacional y recreativo		1.8		1.8	1.8	
Refacciones y Accesorios para Equipo de Cómputo	1,880.8	1,866.8	688.0	3,059.6	3,059.6	

CUENTA PÚBLICA DEL GOBIERNO, ORGANISMOS AUXILIARES Y AUTÓNOMOS DEL ESTADO DE MÉXICO 2020

CAPÍTULO Y OBJETO DEL GASTO	PRESUPUESTO 2020					EJERCIDO	VARIACIÓN
	PREVISTO	ASIGNACIONES Y/O AMPLIACIONES	REDUCCIONES Y/O DISMINUCIONES	TOTAL AUTORIZADO			
Refacciones y Accesorios Menores de Equipo e Instrumental Médico y de Laboratorio		1.0		1.0	1.0		
Refacciones y Accesorios Menores para Equipo de Transporte		44.0	.1	43.9	43.9		
Artículos para la Extinción de Incendios	845.7	490.0	551.2	784.5	784.5		
SERVICIOS GENERALES	182,508.6	47,820.1	42,505.6	187,823.1	187,544.4	278.7	
Servicio de Energía Eléctrica	15,401.6	708.6	7,448.9	8,661.3	8,661.3	.0	
Gas	150.8	10.3	135.1	26.0	26.0		
Servicio de Agua	261.6	114.2	201.8	174.0	174.0		
Servicio de Telefonía Convencional	1,926.8	317.8	1,146.1	1,098.5	1,098.5		
Servicios de Acceso a Internet	343.2	466.4	36.2	775.4	775.4		
Servicio Postal y Telegráfico	74.2	19.6	70.6	23.2	23.2		
Arrendamiento de Edificios y Locales	525.3	59.1	23.9	560.5	560.5		
Arrendamiento de Vehículos	2,717.1	30.2	2,462.0	285.3	285.3		
Arrendamiento de Maquinaria y Equipo	2,910.6	285.9	199.6	2,996.9	2,996.9		
Arrendamiento de Activos Intangibles	3,650.0	13,719.7	870.8	16,498.9	16,498.9		
Asesorías Asociadas a Convenios o Acuerdos	11,173.1	6,426.4	39.5	17,560.0	17,560.0		
Servicios Informáticos	120.0	59.9	117.6	62.3	62.3		
Capacitación	1,720.7	1,688.6	813.6	2,593.7	2,593.2	2.5	
Servicios de Apoyo Administrativo y Fotocopiado		524.0		524.0	524.0		
Servicios de Impresión de Documentos Oficiales	6,865.0	1,920.2	3,230.0	5,555.2	5,555.2		
Servicios de Vigilancia	30,752.3	3,198.5	2,495.0	31,455.8	31,455.8		
Servicios Bancarios y Financieros	1,977.3	1,311.6	1,984.2	1,304.7	1,304.7		
Seguros y Fianzas	3,700.0	1,120.7	276.8	4,543.9	4,543.9		
Fletes y Maniobras	431.5	140.8	434.9	137.4	137.4		
Reparación y Mantenimiento de Inmuebles	11,145.1	2,900.6	1,339.7	12,706.0	12,706.0		
Reparación, Mantenimiento e Instalación de Mobiliario y Equipo de Oficina	31.4	4.1	29.4	6.1	4.0	2.1	
Reparación, Instalación y Mantenimiento de Bienes Informáticos Microfilmación y Tecnologías de la Información	25.0	187.2	25.0	187.2	187.2		
Reparación, Instalación y Mantenimiento de Equipo Médico y de Laboratorio		1.5		1.5	1.5		
Reparación y Mantenimiento de Vehículos Terrestres, Aéreos y Lacustres	528.2	168.2	74.0	622.4	622.4		
Reparación, Instalación y Mantenimiento de Maquinaria, Equipo Instrumental y Diversos	11,600.0	6,555.8	9,468.1	8,687.7	8,440.9	246.8	
Servicios de Lavandería, Limpieza e Higiene	22,890.1	1,369.6	57.4	24,202.3	24,202.3		
Servicios de Fumigación	14,308.3	2,061.1	251.1	16,118.3	16,118.3		
Publicaciones Oficiales y de Información en General para Difusión	532.0		343.8	188.2	182.2	6.0	
Servicios de Fotografía	350.0	177.9	197.6	330.3	330.3		
Servicios de Cine y Grabación	750.0	116.3	546.4	319.9	319.9		
Transportación Aérea		12.5		12.5	12.5		
Gastos de Traslado por Vía Terrestre	6,048.5	849.9	3,648.2	3,250.2	3,235.7	14.5	
Gastos de alimentación en territorio nacional	210.0		210.0				
Servicios Integrales de Traslado y Viáticos		36.1		36.1	36.1		
Espectáculos Cívicos y Culturales	450.0		450.0				
Otros Impuestos y Derechos	3,068.4	24.7	2,971.7	121.4	121.4		
Impuesto sobre Erogaciones por Remuneraciones al Trabajo Personal	25,005.0	1,117.1		26,122.1	26,122.1		
Cuotas y suscripciones		39.9	3.0	36.9	36.9		
Gastos de Servicios Menores	865.5	66.0	897.8	33.7	26.9	6.8	
Inscripciones y arbitrajes		7.1	5.8	1.3	1.3		
TRANSFERENCIAS, ASIGNACIONES, SUBSIDIOS Y OTRAS AYUDAS		1,998.0	316.3	1,681.7	1,681.7		
Becas		1,998.0	316.3	1,681.7	1,681.7		
DEUDA PÚBLICA		18,913.8		18,913.8	18,913.8		
Por el Ejercicio Inmediato Anterior		18,913.8		18,913.8	18,913.8		
Por Ejercicios Anteriores							
T O T A L	1,164,951.2	299,205.2	261,226.2	1,202,930.2	1,182,637.6	20,292.6	

INFORMACIÓN PROGRAMÁTICA

CONALEP

Colegio de Educación Profesional Técnica del Estado de México
Gasto por Categoría Programática
Del 1 de Enero al 31 de Diciembre de 2020
(Miles de Pesos)

Concepto	Egresos					Subejercicio
	Aprobado	Ampliaciones/(Reducciones)	Modificado	Devengado	Pagado	
	1	2	3=(1 + 2)	4	5	
Programas	1,164,951.2	19,065.2	1,184,016.4	1,163,723.8	1,154,888.8	20,292.6
Subsidios: Sector Social y Privado o Entidades Federativas y Municipios	-	-	-	-	-	-
Sujetos a Reglas de Operación			-			-
Otros Subsidios			-			-
Desempeño de las Funciones	1,164,951.2	19,065.2	1,184,016.4	1,163,723.8	1,154,888.8	20,292.6
Prestación de Servicios Públicos	1,164,951.2	19,065.2	1,184,016.4	1,163,723.8	1,154,888.8	20,292.6
Provisión de Bienes Públicos			-			-
Planeación, Seguimiento y Evaluación de Políticas Públicas			-			-
Promoción y Fomento			-			-
Regulación y Supervisión			-			-
Funciones de las Fuerzas Armadas (Únicamente Gobierno Federal)			-			-
Específicos			-			-
Proyectos de Inversión			-			-
Administrativos y de Apoyo	-	-	-	-	-	-
Apoyo al Proceso Presupuestario y para Mejorar la Eficiencia Institucional			-			-
Apoyo a la Función Pública y al Mejoramiento de la Gestión			-			-
Operaciones Ajenas			-			-
Compromisos	-	-	-	-	-	-
Obligaciones de Cumplimiento de Resolución Jurisdiccional			-			-
Desastres Naturales			-			-
Obligaciones	-	-	-	-	-	-
Pensiones y Jubilaciones			-			-
Aportaciones a la Seguridad Social			-			-
Aportaciones a Fondos de Estabilización			-			-
Aportaciones a Fondos de Inversión y Reestructura de Pensiones			-			-
Programa de Gasto Federalizado (Gobierno Federal)	-	-	-	-	-	-
Gasto Federalizado			-			-
Participaciones a Entidades Federativas y Municipios			-			-
Costo Financiero, Deuda o Apoyos a Deudores y Ahorradores de la Banca			-			-
Adeudos de Ejercicios Fiscales Anteriores		18,913.8	18,913.8	18,913.8	18,913.8	-
Total del Gasto	1,164,951.2	37,979.0	1,202,930.2	1,182,637.6	1,173,802.6	20,292.6

El Plan de Desarrollo del Estado de México 2017-2023, es un instrumento prospectivo con una visión hacia 2030. En él se concentran las bases para la elaboración de los programas sectoriales, especiales y regionales que delinearán de manera más puntual y detallada los pasos para el cumplimiento de los objetivos establecidos, así como los planes específicos de inversión que permitirán realizar la proyección de los recursos financieros. Este esfuerzo colectivo plasma los retos y desafíos de la agenda gubernamental con un profundo sentido de responsabilidad y con el compromiso de lograr un desarrollo democrático.

SOCIAL

Programas de nueva generación para disminuir la desigualdad. El Gobierno del Estado de México considera prioritario desarrollar y conservar familias fuertes, promover el empleo y proteger el ingreso, particularmente el de las mujeres. En correspondencia con la Agenda 2030, el logro de estos propósitos influirá directa e indirectamente el cumplimiento de las metas globales que contribuirán a disminuir la pobreza y el hambre; procurarán el acceso a una vivienda y a servicios básicos adecuados; reducirán las desigualdades y la discriminación; promoverán una educación inclusiva, equitativa y de calidad, así como una vida sana y en general el bienestar. Diagnóstico: Pobreza y Hambre en el Estado de México.

GOBIERNO CAPAZ Y RESPONSABLE

El reto de los gobiernos actuales versa sobre la eficacia en solucionar los problemas endémicos que aquejan a las sociedades modernas y uno de los mayores retos es hacerlo con apego al Estado de Derecho, ya que éste aporta las normas y los valores fundamentales que rigen la convivencia social, así como los derechos y obligaciones de los actores sociales y políticos.

Colegio de Educación Profesional Técnica del Estado de México
EGRESOS POR PILAR Y/O EJE TRANSVERSAL
(Miles de Pesos)

PILAR Y/O EJE TRANSVERSAL	PREVISTO	PRESUPUESTO 2020		TOTAL AUTORIZADO	EJERCIDO	VARIACIÓN	
		ASIGNACIONES Y/O AMPLIACIONES	REDUCCIONES Y/O DISMINUCIONES			IMPORTE	%
Pilar Social	1,159,900.7	280,217.1	260,931.0	1,179,186.8	1,158,943.7	20,243.1	1.7
Gobierno Capaz y Responsable	5,050.5	18,988.1	295.2	23,743.4	23,693.9	49.5	.2
T O T A L	1,164,951.2	299,205.2	261,226.2	1,202,930.2	1,182,637.6	20,292.6	1.7

CONALEP

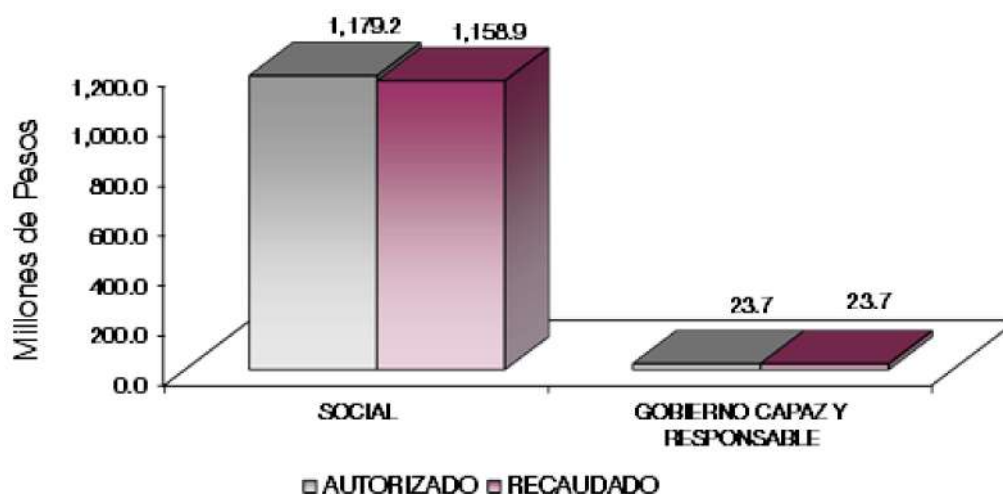

FINALIDAD

El Programa que desarrolló el Colegio de Educación Profesional Técnica del Estado de México, buscó cumplir los siguientes objetivos:

- Ampliar la cobertura y elevar la calidad de la Educación Superior Universitaria mediante el fortalecimiento institucional, infraestructura física necesaria, diversificación de la oferta educativa, certificación de procesos y la acreditación de programas educativos; para contribuir en la disminución de las divergencias entre la oferta educativa y la demanda, así como atender las necesidades de desarrollo tecnológico, económico y social.
- Fortalecer la formación de los Alumnos de bachillerato tecnológico y de educación superior, mediante el establecimiento de las relaciones con los sectores público, social y privado para la aplicación práctica de los conocimientos adquiridos en su formación, que favorezcan el acceso al empleo.
- Coadyuvar en el logro educativo de los alumnos, a través del desarrollo de programas y proyectos (lectura, escritura, matemáticas, enseñanza del idioma inglés, etc.) de mejora educativa, que fortalezca las competencias del personal docente, directivo y/o autoridad educativas.
- Favorecer el aprendizaje de los estudiantes mediante el incremento del uso de los medios tecnológicos de la información y comunicación en el proceso educativo, para desarrollar competencias y habilidades en los alumnos y maestros de educación básica, media superior y superior utilizándolos como mediadores y apoyo en las actividades de aprendizaje acorde a las exigencias sociales, culturales, científicas y tecnológicas que favorezcan su inserción en la sociedad del conocimiento del mundo globalizado.
- Fortalecer la convivencia escolar y disminuir la violencia escolar, entre ellas el bullying en los planteles del sistema educativo estatal y federalizado, a fin de fomentar los principios de igual, equidad y no discriminación entre la población estudiantil.

Colegio de Educación Profesional Técnica del Estado de México
EGRESOS POR PROGRAMA
(Miles de Pesos)

PROGRAMA	PREVISTO	PRESUPUESTO 2020		TOTAL AUTORIZADO	EJERCIDO	VARIACIÓN	
		ASIGNACIONES Y/O AMPLIACIONES	REDUCCIONES Y/O DISMINUCIONES			IMPORTE	%
Desarrollo de la Función Pública y Ética en el Servicio Público	4,942.8	74.3	201.8	4,815.3	4,780.1	35.2	.7
Sistema Anticorrupción del Estado de México y Municipios	107.7		93.4	14.3		14.3	100.0
Educación Media Superior	1,145,304.6	280,217.1	259,821.6	1,165,700.1	1,145,706.9	19,993.2	1.7
Gestión de las Políticas Educativas	4,479.4		545.1	3,934.3	3,913.5	20.8	.5
Modernización de la Educación	10,116.7		564.3	9,552.4	9,323.3	229.1	2.4
Previsiones para el Pago de Aduados de Ejercicios Fiscales Anteriores		18,913.8		18,913.8	18,913.8		
TOTAL	1,164,951.2	299,205.2	261,226.2	1,202,930.2	1,182,637.6	20,292.6	1.7

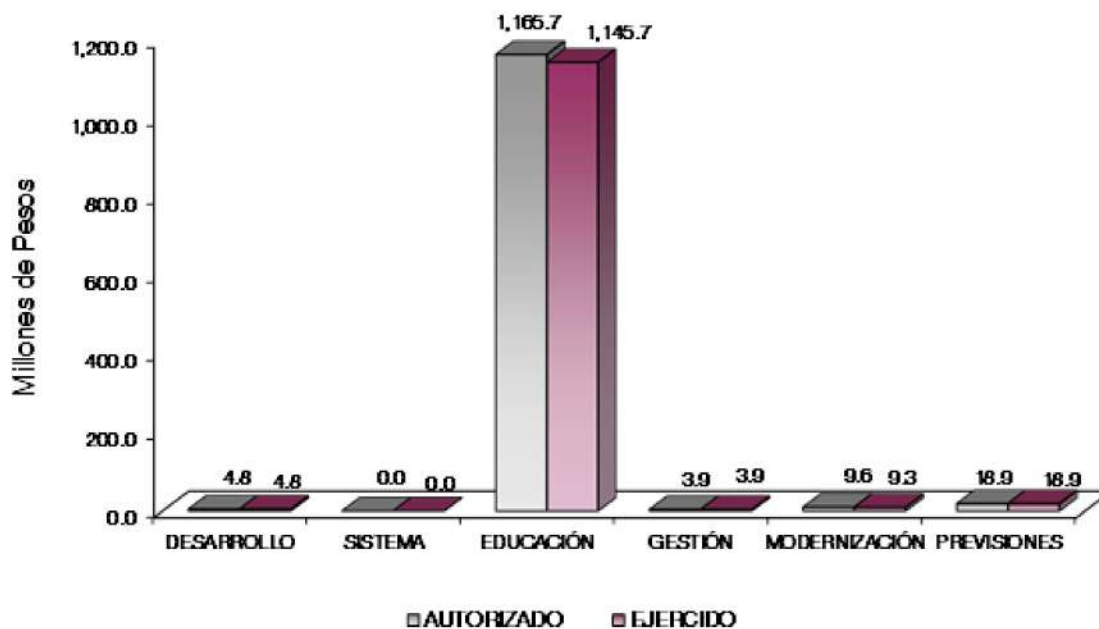

AVANCE OPERATIVO-PROGRAMÁTICO Y PRESUPUESTAL

GOBIERNO DE CAPAZ Y RESPONSABLE

COORDINACIÓN DE LA POLÍTICA DE GOBIERNO

01 03 04 01 DESARROLLO DE LA FUNCIÓN PÚBLICA Y ÉTICA EN EL SERVICIO PÚBLICO

01 03 04 01 01 01 FISCALIZACIÓN, CONTROL Y EVALUACIÓN INTERNA DE LA GESTIÓN PÚBLICA

Realizar Auditorías, con el Propósito de Verificar el Cumplimiento del Marco Normativo que Regula el Funcionamiento de las Dependencias y Organismos Auxiliares del Ejecutivo Estatal y los Ayuntamientos. Es un proceso sistemático en el que se analizan, verifican y evalúan de manera objetiva, las evidencias relacionadas con los informes de las actividades económicas y de la gestión de las dependencias y organismos, con la finalidad de determinar el grado de correspondencia del contenido informativo, así como, en la actuación de la entidad y en la elaboración de los informes que presenta, en las que se han aplicado las normas jurídico-administrativas y los principios establecidos. Se cumplió al 100 por ciento, al realizarse las 9 auditorías programadas para el ejercicio 2020.

Realizar Evaluaciones para Determinar el Grado de Eficacia y Eficiencia en los Procesos, así como en el Desempeño Institucional de las Dependencias y Organismos Auxiliares del Ejecutivo Estatal. El objetivo de las evaluaciones es medir la eficacia en la ejecución de los programas o servicios del Colegio, para verificar que estén alineados en sus objetivos, estrategias y líneas de acción. En un sentido preventivo, se realizó la evaluación que se programó para el 2020 cumpliendo la meta al 100 por ciento.

Realizar Inspecciones a Rubros Específicos en las Dependencias, Organismos Auxiliares del Ejecutivo Estatal y en su caso Ayuntamientos, con el Propósito de Constatar el Cumplimiento del Marco Normativo que lo Regula. Es el examen físico de los recursos o de los documentos, con el objeto de cerciorarse de la existencia de un activo o de una operación registrada en los estados financieros, registros administrativos u otros documentos derivados de la gestión de la entidad, se alcanzó el 100 por ciento la meta, ya que, se realizaron las 52 inspecciones programadas.

Participar en Testificaciones, con el Propósito de Asegurarse que los Actos Administrativos se Realicen Conforme a la Normatividad Vigente. Es la verificación de actos oficiales u otros que celebran las dependencias, entidades, ayuntamientos y servidores públicos, con la finalidad de dejar constancia de dichos actos. Se alcanzó la meta programada al 100 por ciento, al realizarse las 6 testificaciones que se programaron inicialmente.

Participación del Órgano Interno de Control en Reuniones que por Mandato Legal o Disposición Administrativa Así lo Requiera. Es la intervención en sesiones de órganos de gobierno, órganos colegiados y reuniones de trabajo, que por mandato legal o de orden administrativo, requieren de servidores públicos representantes de la Secretaría de la Contraloría o del Órgano Interno de Control; la meta se alcanzó al 100 por ciento, logrando llevar a cabo las 54 participaciones programadas.

01 03 04 02 SISTEMA ANTICORRUPCIÓN DEL ESTADO DE MÉXICO Y MUNICIPIOS

01 03 04 02 02 04 INVESTIGACIÓN DE FALTAS ADMINISTRATIVAS

Recibir las Denuncias Derivadas de las Presuntas Faltas Administrativas, Así Como de las Sugerencias y Reconocimientos Presentados por los Interesados, Relacionadas con la Prestación del Servicio Público. Consiste en recibir, radicar y asignarles número de expediente a través del Sistema de Atención Mexiquense por haber sido turnadas ya sea por la Secretaría de la Contraloría del Gobierno del Estado de México; por haber sido presentadas por escrito o comparecencia en la oficina de este Órgano Interno de Control y las presentadas mediante internet en contra de servidores públicos de este Organismo, así como las vistas hechas de

conocimiento de esta autoridad administrativa por escrito por diversas autoridades y las provenientes de Inspecciones y Auditorías practicadas por personal de este Órgano Interno de Control. En el ejercicio 2020, se programaron y se recibieron las 39 denuncias que se programaron inicialmente, la meta se alcanzó al 100 por ciento.

Atender las Denuncias Presentadas por los Interesados. Esta meta se atiende de acuerdo a el marco normativo establecido para la transición, medidas preventivas de seguridad para la mitigación y control del riesgo para la salud que implica la pandemia generada por el SARS-COV2 (COVID 19) y comprende la etapa de investigación en la que se hace de conocimiento al denunciante el derecho que tiene a ratificar, rectificar y/o ampliar su denuncia y ofrecer pruebas, citar a testigos, solicitar informes, citar a los servidores públicos denunciados a efecto de que manifiesten lo que a su interés legal convenga y ofrezcan pruebas, así como cualquier otra necesaria para la integración del expediente, hecho lo anterior se analiza la integración del mismo y se califica la falta atribuida como grave o no grave, remitiendo oportunamente el Informe de la presunta responsabilidad administrativa a la Dirección General de Responsabilidades Administrativas de la Secretaría de la Contraloría del Gobierno del Estado de México. En el ejercicio 2020, se programó y se atendió 37 denuncias, alcanzando la meta al 100 por ciento.

Atender las Sugerencias Presentadas por los Interesados. Consiste en recibir y radicar en el Sistema de Atención Mexiquense las turnadas por la Secretaría de la Contraloría del Gobierno del Estado de México, así como las presentadas por escrito, internet y/o comparecencia y darle seguimiento para su atención. En el año 2020, se programó atender 1 sugerencia, por lo tanto, la meta se alcanzó al 100 por ciento.

Atender los Reconocimientos Presentadas por los Interesados. Se atiende mediante la radicación en el Sistema de Atención Mexiquense de aquellos que son turnados por la Secretaría de la Contraloría del Gobierno del Estado de México, así como los presentados por escrito, internet y/o comparecencia y darles seguimiento para su atención. Se programó y realizó el atender 1 reconocimiento, la meta se alcanzó al 100 por ciento.

SOCIAL

DESARROLLO SOCIAL

EDUCACIÓN

02 05 02 01 EDUCACIÓN MEDIA SUPERIOR

02 05 02 01 01 02 BACHILLERATO TECNOLÓGICO

Lograr que los Estudiantes de Educación Media Superior Concluyan sus Estudios para su Incorporación a la Educación Superior o al Sector Productivo. Mediante la flexibilidad y equidad del Modelo Académico del Colegio, se garantiza que todos nuestros alumnos concluyan en el periodo establecido y que nuestros egresados logren la inserción en el mercado laboral lo más pronto posible, de manera congruente en su área de especialidad. Se programó y se logró en el año 2020 que 11 mil 283 alumnos concluyeran sus estudios después de haber aprobado satisfactoriamente 6 semestres; cumpliendo la meta al 100 por ciento.

Elevar el Nivel de Aprobación en los Estudiantes de Educación Media Superior para Coadyuvar a la Conclusión de Estudios. Con la finalidad de que los alumnos estén atendidos adecuadamente y se sientan motivados para no reprobar, en este contexto la Secretaría de Educación Pública, promovió actividades de aprendizaje acorde a los requerimientos necesarios para alumnos y los docentes; fue así que, al finalizar el año 2020 se cuenta con 36 mil 549 aprobados de los 35 mil 807 que se programaron, lo que representa el 2.1 por ciento más de la meta programada inicialmente.

Atender a Estudiantes de Educación Media Superior con Programas de Tutorías para Disminuir la Reprobación. En este contexto se atendieron a 47 mil 114 alumnos de los 48 mil 380 programados inicialmente, alcanzando la meta en un 97.4 por ciento. En cada plantel se cuenta con un Grupo Colegiado del

Sistema CONALEP, en el cual se realizan los procesos de planeación, seguimiento y evaluación de las acciones de Preceptorías, de manera sistemática, a partir de las condiciones del plantel, de las necesidades y características de la población estudiantil.

Llevar a Cabo un Seguimiento de Egresados con el Fin de Conocer su Inserción al Sector Productivo. Se llevan a cabo diferentes acciones para conocer el destino de los alumnos que concluyen sus estudios a nivel medio superior, durante el ejercicio 2020 se dio seguimiento a la colocación en el sector productivo a 3 mil 100 egresados de los 3 mil 077 que se tenían programados; la meta se alcanzó en 100.7 por ciento.

Atender a los Estudiantes de Educación Media Superior para Contribuir a la Cobertura del Tipo Educativo. En el año 2020, al inicio del ciclo académico, se concretó una matrícula de 47 mil 114 alumnos de los 48 mil 380 que se programaron inicialmente, de los cuales 36 mil 891 corresponden a la zona metropolitana asignados por la Comisión Metropolitana de Instituciones Públicas de Educación Media Superior (COMIPEMS) y 10 mil 223 asignados por la Comisión Estatal para la Planeación y Programación de Educación Media Superior (CEPPEMS) al Valle de Toluca, la meta se alcanzó al 97.4 por ciento.

Atender a Estudiantes con Certificado de Secundaria para su Formación en Bachillerato Tecnológico. Los alumnos inscritos en el primer grado del Colegio, asignados por la Comisión Metropolitana de Instituciones Públicas de Educación Media Superior (COMIPEMS) y por la Comisión Estatal para la Planeación y Programación de Educación Media Superior (CEPPEMS) al Valle de Toluca, fue menor a lo programado inicialmente, inscribiéndose 19 mil 214 alumnos de los 20 mil 780 que se esperaban, alcanzando la meta en un 92.5 por ciento.

Disminuir el Número de Estudiantes que Abandonan la Educación Media Superior para Lograr su Permanencia. Es parte fundamental del Colegio la elaboración de estrategias para que los alumnos permanezcan y concluyan sus estudios de Bachillerato Tecnológico, con diversas acciones, se programó como enfrentar la deserción, la asistencia a pláticas motivacionales, así como el Programa "Yo no Abandono", de los 7 mil 447 alumnos programados, desertaron 7 mil 436, obteniendo el 99.9 por ciento de lo programado.

Coadyuvar a que los Egresados de Bachillerato Tecnológico se Titulen para su Incorporación al Sector Productivo. De los 11 mil 283 alumnos egresados, se titularon 8 mil 100, es decir que se alcanzó el 97 por ciento de los 8 mil 351 programados inicialmente.

Llevar a Cabo un Seguimiento de Egresados con el Fin de Conocer su Inserción al Nivel Superior. El Colegio cuenta con una base de datos que le permite dar seguimiento al destino de los alumnos egresados y así tener un registro fehaciente de los alumnos que están estudiando a nivel superior, de igual manera se lleva a cabo seguimiento a través de redes sociales en la página web de cada plantel en donde se encuentren inscritos, con estas herramientas de internet se demuestra que una vez concluido su bachillerato, continúan con sus estudios 5 mil 695 egresados, de los 5 mil 463 programados inicialmente, lo que representó el 4.2 por ciento más de lo programado inicialmente.

Optimizar el Aprovechamiento de los Espacios Educativos para Evaluar el uso de los Mismos. La estrategia para cumplir el 99.3 por ciento de lo programado fue llevar a cabo una eficaz detección de las necesidades prioritarias de mantenimiento y rehabilitación de la Infraestructura, para aprovechar los 720 de los 725 espacios disponibles.

Realizar un Estudio de Pertinencia de las Carreras que se Ofertan en Educación Media Superior para su Alineación de Acuerdo a las Necesidades Regionales. Para lograr una educación de calidad, se requiere que los planes y programas de estudio sean apropiados, por lo que resulta prioritario conciliar la oferta educativa con las necesidades sociales y los requerimientos del sector productivo; impulsar la diversificación de la oferta educativa en la educación media superior de conformidad con los requerimientos del desarrollo local, estatal y regional; ampliar la oferta educativa de las diferentes modalidades, el Colegio alcanzó la meta al 100 por ciento ya que realizó los 12 estudios programados.

02 05 06 01 GESTIÓN DE LAS POLÍTICAS EDUCATIVAS

02 05 06 01 02 04 VINCULACIÓN CON EL SECTOR PRODUCTIVO

Celebrar Convenios para Vincular a los Estudiantes de Bachillerato Tecnológico con los Sectores Público, Privado y Social. Mediante el Comité Estatal de Vinculación se fortalecieron los lazos institucionales con el sector productivo con la finalidad de obtener recursos, contar con la oportunidad de colocar a los alumnos y egresados en el mercado laboral, se programaron las suscripciones de 530 convenios y se firmaron 477 convenios, alcanzando la meta en un 90 por ciento lo programado.

Integrar Estudiantes al Programa de Educación Dual para Fortalecer su Formación. La meta se alcanzó al 100 por ciento, esto fue como resultado del trabajo de la promoción del Modelo de Educación Dual y que en la actualidad este inmerso en todas las carreras que forman parte de la oferta educativa del Colegio, lo cual incrementó el número de alumnos que presentan interés por pertenecer al Sistema Dual; dando como resultado que el total de los 509 alumnos que se programaron inicialmente, se incorporaron satisfactoriamente.

Incentivar que más Estudiantes de Bachillerato Tecnológico Realicen Prácticas de Observación, Profesionales y Estadías para Fortalecer su Formación. Los alumnos de sexto semestre de los 39 planteles del Colegio, como parte de su formación y preparación para la obtención del título y cedula profesional, realizaron sus prácticas. En este periodo participaron 10 mil 686 alumnos de los 11 mil programados inicialmente, por lo que se logró alcanzar una meta del 97.1 por ciento.

02 05 06 02 MODERNIZACIÓN DE LA EDUCACIÓN

02 05 06 02 01 01 FORTALECIMIENTO DE LA CALIDAD EDUCATIVA

Realizar Acciones Estratégicas para Mejorar el Nivel de Logro de Aprendizaje de los Estudiantes de Educación Media Superior en las Áreas de Lenguaje, Comunicación y Matemáticas. Se programaron para esta meta 16 Acciones y se realizaron 17, por lo que se alcanzó 6.3 por ciento más de lo programado inicialmente, la meta se rebaso debido a que se han realizado diversas actividades en los 39 planteles del Colegio tales como programas de: Leer para Crecer, Cursos Sabatinos, Evaluaciones con Reactivos que sirvan como ensayo, reuniones de trabajo colegiado, entre otros que cada plantel implementa.

Fomentar una Cultura Emprendedora en los Estudiantes de Bachillerato Tecnológico para Impulsar el Autoempleo. En el CONALEP Estado de México, fomentamos el emprendimiento y la innovación en la Educación para ofrecer una mezcla de creatividad, aprendizaje experimental, desarrollo de habilidades y lo más importante; un cambio de mentalidad, anteponiendo la tecnología como eje para la investigación y autoempleo en esta era digital y de compromiso social. Con la finalidad de impulsar el emprendimiento y reforzar la educación que impartimos a nuestros estudiantes, el Colegio realizó la Expo Talento, Emprendimiento y Sustentabilidad 2020. Con ello, se logró que 1 mil 717 alumnos tuvieran participación de los 1 mil 700 que se programaron inicialmente, la meta se rebasó en 1 por ciento.

Capacitar a los Docentes que Imparten el Idioma Inglés en el Componente Profesional para Fortalecer su Práctica Pedagógica. Se programó que 340 docentes que imparten el idioma inglés se capacitaran y se alcanzó la meta en un 5.6 por ciento más de lo programado inicialmente, con una cifra de 359 docentes instruidos.

Realizar Acciones para Promover una Cultura de Sustentabilidad y Cuidado del Medio Ambiente en los Estudiantes de Educación Media Superior. Con la finalidad de dar atención a la Agenda para el Desarrollo Sostenible 2030; el Colegio, ha fomentado la participación de toda la comunidad Conalep, en actividades sostenibles y sustentables que impactan en el entorno inmediato del alumnado, promueve campañas de concientización, conservación y prácticas de mejoramiento del medio ambiente, así mismo se realizó la semana Conalep de prevención del medio ambiente y el evento CONALEP en tu comunidad se llevó a cabo en diferentes parques del Estado de México, por lo anterior la meta programada de 16 acciones se cumplió al 100 por ciento.

Actualizar al Personal Docente, Directivo y Administrativo de Educación Media Superior para Brindar Educación de Calidad. Se programó capacitar a 6 mil 236 docentes y/o administrativos, logrando una cifra de 6 mil 017, por lo que se alcanzó en un 96.5 por ciento de lo programado inicialmente. Los cursos impartidos más destacados fueron: el Taller de Integración para el Personal Administrativo, Trabajo en Equipo, Identidad y Espíritu de Pertenencia; La clave del Éxito, Curso de las Tics en el Aula, Inteligencia Emocional y Estrategias Didácticas para la Enseñanza.

02 05 06 02 01 04 TECNOLOGÍA APLICADA A LA EDUCACIÓN

Lograr la Certificación de Docentes en Educación Media Superior en el uso de las TIC'S para Contar con el Personal a la Vanguardia. Con el objetivo de brindar al alumnado del Conalep los medios necesarios para validar sus habilidades y conocimientos en el uso de las TIC's, se llevó a cabo la preparación y/o actualización de la Comunidad Docente, mediante capacitaciones presenciales, webinars y convocatorias con fines de Certificación en el uso de las Tic's: MOS 2013 (Word, Excel y Power Point), MOS Master 2013 y AutoCad, despertando el interés de los docentes por dichas certificaciones; por lo anterior la meta se rebasó en un 2.8 por ciento, ya que se certificaron 925, de los 900 docentes programados inicialmente.

Lograr la Certificación de Estudiantes de Educación Media Superior en el Uso de las TIC'S para Dotarlos de Herramientas que Favorezcan su Formación. Con el objetivo de fomentar en los alumnos del Colegio el uso de las Tic's e impulsar un mejor rendimiento académico y preparación en su desarrollo profesional, se llevaron a cabo jornadas de Capacitación presencial, webinars y de Certificación en los 39 planteles del Colegio, así como campeonatos a nivel Nacional, teniendo como resultado un valioso interés del alumnado por las certificaciones; por lo anterior la meta se alcanzó un 101 por ciento, ya que se obtuvieron 25 mil 241 procesos de certificación de alumnos.

Promover en los Estudiantes el Uso de las Tecnologías de Información y de la Comunicación en Educación Media Superior. En el año 2020 se programaron 44 mil 800 alumnos en el uso de las Tecnologías de la Información y de la Comunicación de los 39 planteles del Colegio y se logró alcanzar el 95.3 por ciento de la meta programada.

Capacitar a Docentes en el Uso de las TIC'S para la Mejora de su Práctica Pedagógica. Los educadores, empleados y estudiantes tienen acceso a email y al calendario Office Web Apps, reuniones por video y en línea y a compartir documentos desde cualquier parte. Office 365 tiene sus funciones en línea preferidas de Microsoft Office y le permite preparar de mejor manera el material de cursos, informes, presentaciones y colaborar en la Web con otros docentes, la meta se alcanzó al 100 por ciento, ya que se capacitaron el total de los 2 mil 200 programados.

02 05 06 02 01 05 CONVIVENCIA ESCOLAR SIN VIOLENCIA

Realizar Acciones para la Prevención de la Violencia Escolar y la No Discriminación en Educación Media Superior. La meta se alcanzó al 100 por ciento ya que, en los 39 planteles del Colegio, se realizaron las 10 acciones programadas, tales como diseñar, elaborar y difundir documentos impresos (folletos, trípticos) con temas como: convivencia escolar sin violencia, no violencia y cultura en paz, equidad de género y no discriminación, escuela para padres, así como el día 25 de cada mes que ya se adoptó como "el día de la no violencia contra la mujer".

Realizar Acciones que Fortalezcan el Espíritu Cívico, Ético y de Pertenencia en los Estudiantes de Educación Media Superior. La meta se alcanzó al 100 por ciento ya que se realizaron las 22 acciones programadas, con la participación de los estudiantes en acciones que promuevan la adopción de actitudes que fortalezcan su espíritu cívico, ético y de pertenencia, se realizan ceremonias cívicas en las cuáles se dan a conocer las Efemérides del mes y temas relevantes, así como los concursos de escoltas por plantel y el 24 de febrero de 2020.

Colegio de Educación Profesional Técnica del Estado de México													
AVANCE OPERATIVO - PROGRAMÁTICO Y PRESUPUESTAL													
ENERO - DICIEMBRE DE 2020													
M E T A S													
PRESUPUESTO 2020													
(Miles de Pesos)													
FIN	FUN	SF	PP	SP	Pr	DESCRIPCIÓN	UNIDAD DE MEDIDA	PROGRA- MADO	ALCAN- ZADO	AVANCE %	AUTORIZADO ANUAL	EJERCIDO	%
GOBIERNO CAPAZ Y RESPONSABLE													
COORDINACIÓN DE LA POLÍTICA DE GOBIERNO													
01	03	04	01			DESARROLLO DE LA FUNCIÓN PÚBLICA Y ÉTICA EN EL SERVICIO PÚBLICO					4,815.3	4,780.1	99.3
01	03	04	01	01	01	FISCALIZACIÓN. CONTROL Y EVALUACIÓN INTERNA DE LA GESTIÓN PÚBLICA					4,815.3	4,780.1	99.3
						Realizar Auditorías, con el Propósito de Verificar el Cumplimiento del Marco Normativo que Regula el Funcionamiento de las Dependencias y Organismos Auxiliares del Ejecutivo Estatal y los Ayuntamientos	Auditoría	9	9	100			
						Realizar Evaluaciones para Determinar el Grado de Eficacia y Eficiencia en los Procesos, así como en el Desempeño Institucional de las Dependencias y Organismos Auxiliares del Ejecutivo Estatal	Evaluación	1	1	100			
						Realizar Inspecciones a Rubros Específicos en las Dependencias, Organismos Auxiliares del Ejecutivo Estatal y en su caso Ayuntamientos, con el Propósito de Constatar el Cumplimiento del Marco Normativo que lo Regula	Inspección	52	52	100			
						Participar en Testificaciones, con el Propósito de Asegurarse que los Actos Administrativos se Realicen Conforme a la Normatividad Vigente	Testificación	6	6	100			
						Participación del Órgano Interno de Control en Reuniones que por Mandato Legal o Disposición Administrativa así lo Requiera	Sesión	54	54	100			
01	03	04	02			SISTEMA ANTICORRUPCIÓN DEL ESTADO DE MÉXICO Y MUNICIPIOS					14.3	0.0	0.0
01	03	04	02	02	04	INVESTIGACIÓN DE FALTAS ADMINISTRATIVAS					14.3	0.0	0.0
						Recibir las Denuncias Derivadas de las Presuntas Faltas Administrativas, así como de las Sugerencias y Reconocimientos Presentados por los Interesados, Relacionadas con la Prestación del Servicio Público	Denuncia	39	39	100			
						Atender las Denuncias Presentadas por los Interesados	Denuncia	37	37	100			
						Atender las Sugerencias Presentadas por los Interesados	Acción	1	1	100			
						Atender los reconocimientos presentados por los interesados	Reconocimiento	1	1	100			
SOCIAL													
DESARROLLO SOCIAL													
EDUCACIÓN													
02	05	02	01			EDUCACIÓN MEDIA SUPERIOR					1,165,700.1	1,145,706.9	98.3
02	05	02	01	01	02	BACHILLERATO TECNOLÓGICO					1,165,700.1	1,145,706.9	98.3
						Lograr que los Estudiantes de Educación Media Superior Concluyan sus Estudios para su Incorporación a la Educación Superior o al Sector Productivo	Egresado	11,283	11,283	100			

CONALEP

FIN	FUN	SF	PP	SP	Pr	DESCRIPCIÓN	M E T A S			P R E S U P U E S T O 2 0 2 0 (Miles de Pesos)			
							UNIDAD DE MEDIDA	PROGRA- MADO	ALCAN- ZADO	AVANCE %	AUTORIZADO ANUAL	EJERCIDO	%
						Elevar el Nivel de Aprobación en los Estudiantes de Educación Media Superior para Coadyuvar a la Conclusión de Estudios	Estudiante	35,807	36,549	102.1			
						Atender a Estudiantes de Educación Media Superior con Programas de Tutorías para Disminuir la Reprobación	Estudiante	48,380	47,114	97.4			
						Llevar a Cabo un Seguimiento de Egresados con el Fin de Conocer su Inserción al Sector Productivo	Egresado	3,077	3,100	100.7			
						Atender a los Estudiantes de Educación Media Superior para Contribuir a la Cobertura del Tipo Educativo	Estudiante	48,380	47,114	97.4			
						Atender a los Estudiantes con Certificado de Secundaria para su Formación en Bachillerato Tecnológico	Estudiante	20,780	19,214	92.5			
						Disminuir el Número de Estudiantes que Abandonan la Educación Media Superior para Lograr su Permanencia	Persona	7,447	7,436	99.9			
						Coadyuvar a que los Egresados de Bachillerato Tecnológico se Titulen para su Incorporación al Sector Productivo	Egresado	8,351	8,100	97			
						Llevar a Cabo un Seguimiento de Egresados con el fin de Conocer su Inserción a Nivel Superior	Egresado	5,463	5,695	104.2			
						Optimizar el Aprovechamiento de los Espacios Educativos para Evaluar el Uso de los Mismos	Aula	725	720	99.3			
						Realizar un Estudio de Pertinencia de las Carreras que se Ofertan en Educación Media Superior para su Alineación de Acuerdo a las Necesidades Regionales	Estudio	12	12	100			
02	05	06	01			GESTIÓN DE POLÍTICAS EDUCATIVAS					3,934.3	3,913.5	99.5
02	05	06	01	02	04	VINCULACIÓN CON EL SECTOR PRODUCTIVO					3,934.3	3,913.5	99.5
						Celebrar Convenios para Vincular a los Estudiantes de Bachillerato Tecnológico con los Sectores Público, Privado y Social	Convenio	530	477	90			
						Integrar Estudiantes al Programa de Educación Dual para Fortalecer su Formación	Estudiante	509	509	100			
						Incentivar que más Estudiantes de Bachillerato Tecnológico Realicen Prácticas de Observación, Profesionales y Estancias para Fortalecer su Formación	Estudiante	11,000	10,686	97.1			
02	05	06	02			MODERNIZACIÓN DE LA EDUCACIÓN					9,552.4	9,323.3	97.6
02	05	06	02	01	01	FORTALECIMIENTO DE LA CALIDAD EDUCATIVA					1,060.9	1,060.9	100.0
						Realizar Acciones Estratégicas para Mejorar el Nivel de Logró de Aprendizaje de los Estudiantes de Educación Media Superior en las Áreas de Lenguaje, Comunicación y Matemáticas	Acción	16	17	106.3			
						Fomentar una Cultura Emprendedora en los Estudiantes de Bachillerato Tecnológico para Impulsar el Autoempleo	Estudiante	1,700	1,717	101			

CUENTA PÚBLICA DEL GOBIERNO, ORGANISMOS AUXILIARES Y AUTÓNOMOS DEL ESTADO DE MÉXICO 2020

FIN	FUN	SF	PP	SP	Pr	DESCRIPCIÓN	M E T A S			P R E S U P U E S T O 2 0 2 0 (Miles de Pesos)			
							UNIDAD DE MEDIDA	PROGRA- MADO	ALCAN- ZADO	AVANCE %	AUTORIZADO ANUAL	EJERCIDO	%
						Capacitar a los Docentes que Imparten el Idioma Inglés en el Componente Profesional para Fortalecer su Práctica Pedagógica	Docente	340	359	105.6			
						Realizar Acciones para Promover una Cultura de Sustentabilidad y Cuidado del Medio Ambiente en los Estudiantes de Educación Media Superior	Acción	16	16	100			
						Actualizar al Personal Docente, Directivo y Administrativo de Educación Media Superior, para Brindar Educación de Calidad	Persona	6,236	6,017	96.5			
02	05	06	02	01	04	TECNOLOGÍA APLICADA A LA EDUCACIÓN					3,578.1	3,525.8	98.5
						Lograr la Certificación de Docentes en Educación Media Superior en el Uso de las TIC's para Contar con Personal a la Vanguardia	Documento	900	925	102.8			
						Lograr la Certificación de Estudiantes de Educación Media Superior en el Uso de las TIC's para Dotarlos de Herramientas que Favorezcan su Formación	Documento	25,002	25,241	101			
						Promover en los Estudiantes el Uso de las Tecnologías de Información y de la Comunicación en Educación Media Superior	Estudiante	44,800	42,681	95.3			
						Capacitar a Docentes en el Uso de las TIC's para la Mejora de su Práctica Pedagógica	Docente	2,200	2,200	100			
02	05	06	02	01	05	CONVIVENCIA ESCOLAR SIN VIOLENCIA					4,913.4	4,736.6	96.4
						Realizar Acciones para la Preveención de la Violencia Escolar y la No Discriminación en Educación Media Superior	Acción	10	10	100			
						Realizar Acciones que Fortalezcan el Espíritu Cívico, Ético y de Pertenencia en los Estudiantes de Educación Media Superior	Acción	22	22	100			
						GOBIERNO CAPAZ Y RESPONSABLE							
						OTRAS NO CLASIFICADAS EN FUNCIONES ANTERIORES							
04	04	01	01			PREVISIONES PARA EL PAGO DE ADEUDOS DE EJERCICIOS FISCALES ANTERIORES					18,913.8	18,913.8	100.0
04	04	01	01	01	01	PASIVOS DERIVADOS DE EROGACIONES DEVENGADAS Y PENDIENTES DE EJERCICIOS ANTERIORES					18,913.8	18,913.8	100.0
						Registrar el Pago de Adeudos de Ejercicios Fiscales Anteriores	Documento	10	10	100			
T O T A											<u>1,202,930.2</u>	<u>1,182,637.6</u>	<u>98.3</u>
											=====	=====	

ANEXOS ESTABLECIDOS EN DIFERENTES ORDENAMIENTOS

Relación de Bienes Inmuebles que Componen el Patrimonio
Cuenta Pública 2020
(Miles de Pesos)

Ente Público: Colegio de Educación Profesional Técnica del Estado de México

Código	Descripción de Bienes Inmuebles	* Valor en Libros
	Terrenos	401,879.1
	Edificios	1,352,207.6
	TOTAL	1,754,086.7

Relación de Bienes Muebles que Componen el Patrimonio
Cuenta Pública 2020
(Miles de Pesos)

Ente Público: Colegio de Educación Profesional Técnica del Estado de México

Código	Descripción de Bienes Muebles	Valor en Libros
	Mobiliario y Equipo de Administración	306,436.0
	Equipo de Transporte	5,625.4
	T O T A L	312,061.4

Colegio de Educación Profesional Técnica del Estado de México

Cuenta Pública 2020

Relación de Cuentas Bancarias Productivas Específicas

Fondo, Programa o Convenio	Datos de la Cuenta Bancaria	
	Institución Bancaria	Número de Cuentas *
DIRECCIÓN SAR, FOVISSSTE E ISSSTE	BANAMEX	571
INGRESOS POR SERVICIOS ESTATALES	BANAMEX	047
RECURSO DIVERSOS OTROS	BBVA	118
TÍTULOS Y CÉDULA PROF	BBVA	550
CERTIFICACIÓN Y OTROS	SANTANDER	636
CONVENIOS CON TERCEROS	BBVA	064
RECUPERACIÓN SEGUROS	BBVA	176
PAGADORA MAESTRA NÓMINA	SANTANDER	988
PAGADORA PAGADORA GASTOS	SANTANDER	408
FAETA 2019	SANTANDER	411
ESTATAL 2019	SANTANDER	121
FAETA 2020	SANTANDER	504
ESTATAL 2020	SANTANDER	521
INGRESOS POR SERVICIOS ESTATALES	SANTANDER	439
CERTIFICACIONES	SANTANDER	315
TÍTULOS Y CÉDULA PROFESIONAL	SANTANDER	437
CENEVAL Y CAPACITACIÓN	SANTANDER	468
SERVICIOS CAST	SANTANDER	485

**FORMATOS PARA EL CUMPLIMIENTO
DE LA LEY DE DISCIPLINA FINANCIERA
DE LAS ENTIDADES FEDERATIVAS
Y LOS MUNICIPIOS**

CONALEP

Colegio de Educación Profesional Técnica del Estado de México					
Estado de Situación Financiera Detallado - LDF					
Al 31 de Diciembre de 2020 y 2019					
(CIFRAS EN MILES DE PESOS)					
Concepto	2020	2019	Concepto	2020	2019
ACTIVO			PASIVO		
Activo Circulante			Pasivo Circulante		
a. Efectivo y Equivalentes (a=a1+a2+a3+a4+a5+a6+a7)	2,435.7	1,893.8	a. Cuentas por Pagar a Corto Plazo (a=a1+a2+a3+a4+a5+a6+a7+a8+a9)	16,410.7	19,802.4
a1) Efectivo	0.0	0.0	a1) Servicios Personales por Pagar a Corto Plazo	0.0	0.0
a2) Bancos/Tesorería	2,435.7	1,893.8	a2) Proveedores por Pagar a Corto Plazo	0.0	0.0
a3) Bancos/Dependencias y Otros	0.0	0.0	a3) Contratistas por Obras Públicas por Pagar a Corto Plazo	0.0	0.0
a4) Inversiones Temporales (Hasta 3 meses)	0.0	0.0	a4) Participaciones y Aportaciones por Pagar a Corto Plazo	0.0	0.0
a5) Fondos con Afectación Específica	0.0	0.0	a5) Transferencias Otorgadas por Pagar a Corto Plazo	0.0	0.0
a6) Depósitos de Fondos de Terceros en Garantía y/o Administración	0.0	0.0	a6) Intereses, Comisiones y Otros Gastos de la Deuda Pública por Pagar a Corto Plazo	0.0	0.0
a7) Otros Efectivos y Equivalentes	0.0	0.0	a7) Retenciones y Contribuciones por Pagar a Corto Plazo	512.8	13,590.8
b. Derechos a Recibir Efectivo o Equivalentes (b=b1+b2+b3+b4+b5+b6+b7)	17,007.4	16,935.2	a8) Devoluciones de la Ley de Ingresos por Pagar a Corto Plazo	0.0	0.0
b1) Inversiones Financieras de Corto Plazo	15,698.9	15,702.6	a9) Otras Cuentas por Pagar a Corto Plazo	15,897.9	6,211.6
b2) Cuentas por Cobrar a Corto Plazo	1,145.0	879.7	b. Documentos por Pagar a Corto Plazo (b=b1+b2+b3)	0.0	0.0
b3) Deudores Diversos por Cobrar a Corto Plazo	183.5	352.9	b1) Documentos Comerciales por Pagar a Corto Plazo	0.0	0.0
b4) Ingresos por Recuperar a Corto Plazo	0.0	0.0	b2) Documentos con Contratistas por Obras Públicas por Pagar a Corto Plazo	0.0	0.0
b5) Deudores por Anticipos de la Tesorería a Corto Plazo	0.0	0.0	b3) Otros Documentos por Pagar a Corto Plazo	0.0	0.0
b6) Préstamos Otorgados a Corto Plazo	0.0	0.0	c. Porción a Corto Plazo de la Deuda Pública a Largo Plazo (c=c1+c2)	0.0	0.0
b7) Otros Derechos a Recibir Efectivo o Equivalentes a Corto Plazo	0.0	0.0	c1) Porción a Corto Plazo de la Deuda Pública	0.0	0.0
c. Derechos a Recibir Bienes o Servicios (c=c1+c2+c3+c4+c5)	0.0	0.0	c2) Porción a Corto Plazo de Arrendamiento Financiero	0.0	0.0
c1) Anticipo a Proveedores por Adquisición de Bienes y Prestación de Servicios a Corto Plazo	0.0	0.0	d. Títulos y Valores a Corto Plazo	0.0	0.0
c2) Anticipo a Proveedores por Adquisición de Bienes Inmuebles y Muebles a Corto Plazo	0.0	0.0	e. Pasivos Diferidos a Corto Plazo (e=e1+e2+e3)	0.0	0.0
c3) Anticipo a Proveedores por Adquisición de Bienes Intangibles a Corto Plazo	0.0	0.0	e1) Ingresos Cobrados por Adelantado a Corto Plazo	0.0	0.0
c4) Anticipo a Contratistas por Obras Públicas a Corto Plazo	0.0	0.0	e2) Intereses Cobrados por Adelantado a Corto Plazo	0.0	0.0
c5) Otros Derechos a Recibir Bienes o Servicios a Corto Plazo	0.0	0.0	e3) Otros Pasivos Diferidos a Corto Plazo	0.0	0.0
d. Inventarios (d=d1+d2+d3+d4+d5)	0.0	0.0	f. Fondos y Bienes de Terceros en Garantía y/o Administración a Corto Plazo (f=f1+f2+f3+f4+f5+f6)	0.0	0.0
d1) Inventario de Mercancías para Venta	0.0	0.0	f1) Fondos en Garantía a Corto Plazo	0.0	0.0
d2) Inventario de Mercancías Terminadas	0.0	0.0	f2) Fondos en Administración a Corto Plazo	0.0	0.0
d3) Inventario de Mercancías en Proceso de Elaboración	0.0	0.0	f3) Fondos Contingentes a Corto Plazo	0.0	0.0
d4) Inventario de Materias Primas, Materiales y Suministros para Producción	0.0	0.0	f4) Fondos de Fideicomisos, Mandatos y Contratos Análogos a Corto Plazo	0.0	0.0
d5) Bienes en Tránsito	0.0	0.0	f5) Otros Fondos de Terceros en Garantía y/o Administración a Corto Plazo	0.0	0.0
e. Almacenes	0.0	0.0	f6) Valores y Bienes en Garantía a Corto Plazo	0.0	0.0
f. Estimación por Pérdida o Deterioro de Activos Circulantes (f=f1+f2)	0.0	0.0	g. Provisiones a Corto Plazo (g=g1+g2+g3)	0.0	0.0
f1) Estimación por Cuentas Incobrables por Derechos a Recibir Efectivo o Equivalentes	0.0	0.0	g1) Provisión para Demandas y Juicios a Corto Plazo	0.0	0.0
f2) Estimación por Deterioro de Inventarios	0.0	0.0	g2) Provisión para Contingencias a Corto Plazo	0.0	0.0
g. Otros Activos Circulantes (g=g1+g2+g3+g4)	0.0	0.0	g3) Otras Provisiones a Corto Plazo	0.0	0.0
g1) Valores en Garantía	0.0	0.0	h. Otros Pasivos a Corto Plazo (h=h1+h2+h3)	0.0	0.0
g2) Bienes en Garantía (excluye depósitos de fondos)	0.0	0.0	h1) Ingresos por Clasificar	0.0	0.0
g3) Bienes Derivados de Embargos, Decomisos, Aseguramientos y Dación en Pago	0.0	0.0	h2) Recaudación por Participar	0.0	0.0
g4) Adquisición con Fondos de Terceros	0.0	0.0	h3) Otros Pasivos Circulantes	0.0	0.0
IA. Total de Activos Circulantes (IA = a + b + c + d + e + f + g)	19,443.1	18,829.0	IIA. Total de Pasivos Circulantes (IIA = a + b + c + d + e + f + g + h)	16,410.7	19,802.4
Activo No Circulante			Pasivo No Circulante		
a. Inversiones Financieras a Largo Plazo	0.0	0.0	a. Cuentas por Pagar a Largo Plazo	0.0	0.0
b. Derechos a Recibir Efectivo o Equivalentes a Largo Plazo	0.0	0.0	b. Documentos por Pagar a Largo Plazo	0.0	0.0
c. Bienes Inmuebles, Infraestructura y Construcciones en Proceso	1,754,086.7	1,754,086.7	c. Deuda Pública a Largo Plazo	0.0	0.0
d. Bienes Muebles	312,061.4	323,901.4	d. Pasivos Diferidos a Largo Plazo	0.0	0.0
e. Activos Intangibles	0.0	0.0	e. Fondos y Bienes de Terceros en Garantía y/o en Administración a Largo Plazo	0.0	0.0
f. Depreciación, Deterioro y Amortización Acumulada de Bienes	-374,817.8	-338,632.3	f. Provisiones a Largo Plazo	0.0	0.0
g. Activos Diferidos	172.9	108.9	IIB. Total de Pasivos No Circulantes (IIB = a + b + c + d + e + f)	0.0	0.0
h. Estimación por Pérdida o Deterioro de Activos no Circulantes	0.0	0.0	II. Total del Pasivo (II = IIA + IIB)	16,410.7	19,802.4
i. Otros Activos no Circulantes	0.0	0.0	HACIENDA PÚBLICA/PATRIMONIO		
IB. Total de Activos No Circulantes (IB = a + b + c + d + e + f + g + h + i)	1,691,503.4	1,739,464.7	IIIA. Hacienda Pública/Patrimonio Contribuido (IIIA = a + b + c)	1,109,966.6	1,109,966.6
I. Total del Activo (I = IA + IB)	1,710,946.5	1,758,293.7	a. Aportaciones	1,109,966.6	1,109,966.6
			b. Donaciones de Capital	0.0	0.0
			c. Actualización de la Hacienda Pública/Patrimonio	0.0	0.0
			IIIB. Hacienda Pública/Patrimonio Generado (IIIB = a + b + c + d + e)	584,569.2	628,524.7
			a. Resultados del Ejercicio (Ahorro/ Desahorro)	-43,955.5	-109,718.2
			b. Resultados de Ejercicios Anteriores	628,524.7	738,242.9
			c. Revalúos	0.0	0.0
			d. Reservas	0.0	0.0
			e. Rectificaciones de Resultados de Ejercicios Anteriores	0.0	0.0
			IIIC. Exceso o Insuficiencia en la Actualización de la Hacienda Pública/Patrimonio (IIIC = a + b)	0.0	0.0
			a. Resultado por Posición Monetaria	0.0	0.0
			b. Resultado por Tenencia de Activos no Monetarios	0.0	0.0
			III. Total Hacienda Pública/Patrimonio (III = IIIA + IIIB + IIIC)	1,694,535.8	1,738,491.3
			IV. Total del Pasivo y Hacienda Pública/Patrimonio (IV = II + III)	1,710,946.5	1,758,293.7

CUENTA PÚBLICA DEL GOBIERNO, ORGANISMOS AUXILIARES Y AUTÓNOMOS DEL ESTADO DE MÉXICO 2020

Colegio de Educación Profesional Técnica del Estado de México Informe Analítico de la Deuda Pública y Otros Pasivos - LDF Al 31 de Diciembre de 2019 y 2020							
Denominación de la Deuda Pública y Otros Pasivos (c)	Saldo al 31 de Diciembre de 2019 (d)	Disposiciones del Periodo (e)	Amortizaciones del Periodo (f)	Revaluaciones, Reclasificaciones y Otros Ajustes (g)	Saldo Final del Periodo (h) h=d+e-f+g	Pago de Intereses del Periodo (i)	Pago de Comisiones y demás Costos Asociados Durante el Periodo (j)
1. Deuda Pública (1=A+B)	0.0	0.0	0.0	0.0	0.0	0.0	
A. Corto Plazo (A=a1+a2+a3)	0.0	0.0	0.0	0.0	0.0	0.0	
a1) Instituciones de Crédito							
a2) Títulos y Valores							
a3) Arrendamientos Financieros							
B. Largo Plazo (B=b1+b2+b3)	0.0	0.0	0.0	0.0	0.0	0.0	
b1) Instituciones de Crédito							
b2) Títulos y Valores							
b3) Arrendamientos Financieros							
2. Otros Pasivos	19,802.4				16,410.7		
3. Total de la Deuda Pública y Otros Pasivos (3=1+2)	19,802.4	0.0	0.0	0.0	16,410.7		
4. Deuda Contingente 1 (Informativo)	0.0	0.0	0.0	0.0	0.0	0.0	
A. Deuda Contingente 1							
B. Deuda Contingente 2							
C. Deuda Contingente XX							
5. Valor de Instrumentos Bono Cupón Cero 2 (Informativo)	0.0	0.0	0.0	0.0	0.0	0.0	
A. Instrumento Bono Cupón Cero 1							
B. Instrumento Bono Cupón Cero 2							
C. Instrumento Bono Cupón Cero XX							

1 Se refiere a cualquier Financiamiento sin fuente o garantía de pago definida, que sea asumida de manera solidaria o subsidiaria por las Entidades Federativas con sus Municipios, organismos descentralizados y empresas de participación estatal mayoritaria y fideicomisos, locales o municipales, y por los Municipios con sus respectivos organismos descentralizados y empresas de participación municipal mayoritaria.

2 Se refiere al valor del Bono Cupón Cero que respalda el pago de los créditos asociados al mismo (Activo).

Obligaciones a Corto Plazo (k)	Monto Contratado (l)	Plazo Pactado (m)	Tasa de Interés (n)	Comisiones y Costos Relacionados (o)	Tasa Efectiva (p)
6. Obligaciones a Corto Plazo (Informativo)					
A. Crédito 1					
B. Crédito 2					
C. Crédito XX					

CONALEP

Colegio de Educación Profesional Técnica del Estado de México Informe Analítico de Obligaciones Diferentes de Financiamientos Al 31 de Diciembre de 2020 (Miles de Pesos)										
Denominación de las Obligaciones Diferentes de Financiamiento (c)	Fecha del Contrato (d)	Fecha de Inicio de Operación del Proyecto (e)	Fecha de Vencimiento (f)	Monto de la Inversión Pactado (g)	Plazo Pactado (h)	Monto Promedio Mensual del Pago de la Contraprestación (i)	Monto Promedio Mensual del Pago de la Contraprestación Correspondiente al Pago de Inversión (j)	Monto Pagado de la Inversión al XX de XXXX de 20XX (k)	Monto Pagado de la Inversión Actualizado al XX de XXXX de 20XX (l)	Saldo Pendiente por Pagar de la Inversión al XX de XXXX de 20XX (m = g - l)
A. Asociaciones Público Privadas (APP's) (A=a+b+c+d)				0.0		0.0	0.0			0.0
a) APP 1										0.0
b) APP 2										0.0
c) APP 3										0.0
d) APP XX										0.0
B. Otros Instrumentos (B=a+b+c+d)				0.0		0.0	0.0			0.0
a) Otro Instrumento 1										0.0
b) Otro Instrumento 2										0.0
c) Otro Instrumento 3										0.0
d) Otro Instrumento XX										0.0
C. Total de Obligaciones Diferentes de Financiamiento (C=A+B)				0.0		0.0	0.0			0.0

Colegio de Educación Profesional Técnica del Estado de México
Balance Presupuestario
Del 1 de Enero al 31 de Diciembre de 2020
(Miles de Pesos)

Concepto	Estimado / Aprobado	Devengado	Recaudado / Pagado
A. Ingresos Totales (A = A1+A2+A3)	1,164,951.2	1,187,459.8	1,187,459.8
A1. Ingresos de Libre Disposición	363,661.0	349,189.7	349,189.7
A2. Transferencias Federales Etiquetadas	801,290.2	822,748.0	822,748.0
A3. Financiamiento Neto		15,522.1	15,522.1
B. Egresos Presupuestarios¹ (B = B1+B2)	1,164,951.2	1,182,637.6	1,173,802.6
B1. Gasto No Etiquetado (sin incluir Amortización de la Deuda Pública)	363,661.0	362,007.6	358,070.2
B2. Gasto Etiquetado (sin incluir Amortización de la Deuda Pública)	801,290.2	820,630.0	815,732.4
C. Remanentes del Ejercicio Anterior (C = C1 + C2)	0.0	0.0	0.0
C1. Remanentes de Ingresos de Libre Disposición Aplicados en el Período			
C2. Remanentes de Transferencias Federales Etiquetadas Aplicados en el Período			
I. Balance Presupuestario (I = A - B + C)	0.0	4,822.2	13,657.2
II. Balance Presupuestario sin Financiamiento Neto (II = I - A3)	0.0	-10,699.9	-1,864.9
III. Balance Presupuestario sin Financiamiento Neto y sin Remanentes del Ejercicio Anterior (III = II - C)	0.0	-10,699.9	-1,864.9

Concepto	Aprobado	Devengado	Pagado
E. Intereses, Comisiones y Gastos de la Deuda (E = E1+E2)	0.0	0.0	0.0
E1. Intereses, Comisiones y Gastos de la Deuda con Gasto No Etiquetado			
E2. Intereses, Comisiones y Gastos de la Deuda con Gasto Etiquetado			
IV. Balance Primario (IV = III + E)	0.0	-10,699.9	-1,864.9

Concepto	Estimado/ Aprobado	Devengado	Recaudado / Pagado
F. Financiamiento (F = F1 + F2)	0.0	0.0	0.0
F1. Financiamiento con Fuente de Pago de Ingresos de Libre Disposición			
F2. Financiamiento con Fuente de Pago de Transferencias Federales Etiquetadas			
G. Amortización de la Deuda (G = G1 + G2)	0.0	0.0	0.0
G1. Amortización de la Deuda Pública con Gasto No Etiquetado			
G2. Amortización de la Deuda Pública con Gasto Etiquetado			
A3. Financiamiento Neto (A3 = F - G)	0.0	0.0	0.0

Concepto	Estimado/ Aprobado	Devengado	Recaudado / Pagado
A1. Ingresos de Libre Disposición	363,661.0	349,189.7	349,189.7
A3.1 Financiamiento Neto con Fuente de Pago de Ingresos de Libre Disposición (A3.1 = F1 - G1)	0.0	15,522.1	15,522.1
F1. Financiamiento con Fuente de Pago de Ingresos de Libre Disposición		15,522.1	15,522.1
G1. Amortización de la Deuda Pública con Gasto No Etiquetado			
B1. Gasto No Etiquetado (sin incluir Amortización de la Deuda Pública)	363,661.0	362,007.6	358,070.2
C1. Remanentes de Ingresos de Libre Disposición Aplicados en el Período			
V. Balance Presupuestario de Recursos Disponibles (V = A1 + A3.1 - B1 + C1)	0.0	2,704.2	6,641.6
VI. Balance Presupuestario de Recursos Disponibles sin Financiamiento Neto (VI = V - A3.1)	0.0	-12,817.9	-8,880.5

Concepto	Estimado/ Aprobado	Devengado	Recaudado / Pagado
A2. Transferencias Federales Etiquetadas	801,290.2	822,748.0	822,748.0
A3.2 Financiamiento Neto con Fuente de Pago de Transferencias Federales Etiquetadas (A3.2 = F2 - G2)	0.0	0.0	0.0
F2. Financiamiento con Fuente de Pago de Transferencias Federales Etiquetadas			
G2. Amortización de la Deuda Pública con Gasto Etiquetado			
B2. Gasto Etiquetado (sin incluir Amortización de la Deuda Pública)	801,290.2	820,630.0	815,732.4
C2. Remanentes de Transferencias Federales Etiquetadas Aplicados en el Período			
VII. Balance Presupuestario de Recursos Etiquetados (VII = A2 + A3.2 - B2 + C2)	0.0	2,118.0	7,015.6
VIII. Balance Presupuestario de Recursos Etiquetados sin Financiamiento Neto (VIII = VII - A3.2)	0.0	2,118.0	7,015.6

CONALEP

Colegio de Educación Profesional Técnica del Estado de México						
Estado Analítico de Ingresos Detallado - LDF						
Del 1 de Enero al 31 de Diciembre de 2020						
(Miles de Pesos)						
Concepto	Ingreso					Diferencia
	Estimado	Ampliaciones/ (Reducciones)	Modificado	Devengado	Recaudado	
Ingresos de Libre Disposición						
A. Impuestos			0.0			0.0
B. Cuotas y Aportaciones de Seguridad Social			0.0			0.0
C. Contribuciones de Mejoras			0.0			0.0
D. Derechos			0.0			0.0
E. Productos		497.2	497.2	497.2	497.2	0.0
F. Aprovechamientos			0.0			0.0
G. Ingresos por Ventas de Bienes y Servicios	193,909.1	-193,322.3	586.8	5,193.9	5,193.9	-4,607.1
H. Participaciones	0.0	0.0	0.0	0.0	0.0	0.0
(H=h1+h2+h3+h4+h5+h6+h7+h8+h9+h10+h11)						
h1) Fondo General de Participaciones			0.0			0.0
h2) Fondo de Fomento Municipal			0.0			0.0
h3) Fondo de Fiscalización y Recaudación			0.0			0.0
h4) Fondo de Compensación			0.0			0.0
h5) Fondo de Extracción de Hidrocarburos			0.0			0.0
h6) Impuesto Especial Sobre Producción y Servicios			0.0			0.0
h7) 0.136% de la Recaudación Federal Participable			0.0			0.0
h8) 3.17% Sobre Extracción de Petróleo			0.0			0.0
h9) Gasolinas y Diésel			0.0			0.0
h10) Fondo del Impuesto Sobre la Renta			0.0			0.0
h11) Fondo de Estabilización de los Ingresos de las Entidades Federativas			0.0			0.0
I. Incentivos Derivados de la Colaboración Fiscal (I=i1+i2+i3+i4+i5)	0.0	0.0	0.0	0.0	0.0	0.0
i1) Tenencia o Uso de Vehículos			0.0			0.0
i2) Fondo de Compensación ISAN			0.0			0.0
i3) Impuesto Sobre Automóviles Nuevos			0.0			0.0
i4) Fondo de Compensación de Repecos-Intermedios			0.0			0.0
i5) Otros Incentivos Económicos			0.0			0.0
J. Transferencias	169,751.9	192,540.7	362,292.6	343,498.6	343,498.6	18,794.0
K. Convenios	0.0	0.0	0.0	0.0	0.0	0.0
k1) Otros Convenios y Subsidios			0.0			0.0
L. Otros Ingresos de Libre Disposición (L=l1+l2)	0.0	0.0	0.0	0.0	0.0	0.0
l1) Participaciones en Ingresos Locales			0.0			0.0
l2) Otros Ingresos de Libre Disposición			0.0			0.0
I. Total de Ingresos de Libre Disposición	363,661.0	-284.4	363,376.6	349,189.7	349,189.7	14,186.9
(I=A+B+C+D+E+F+G+H+I+J+K+L)						
Ingresos Excedentes de Ingresos de Libre Disposición			0.0			0.0
Transferencias Federales Etiquetadas			0.0			0.0
A. Aportaciones (A=a1+a2+a3+a4+a5+a6+a7+a8)	801,290.2	19,349.6	820,639.8	822,748.0	822,748.0	-2,108.2
a1) Fondo de Aportaciones para la Nómina Educativa y Gasto Operativo			0.0			0.0
a2) Fondo de Aportaciones para los Servicios de Salud			0.0			0.0
a3) Fondo de Aportaciones para la Infraestructura Social			0.0			0.0
a4) Fondo de Aportaciones para el Fortalecimiento de los Municipios y de las Demarcaciones Territoriales del Distrito Federal			0.0			0.0
a5) Fondo de Aportaciones Múltiples			0.0			0.0
a6) Fondo de Aportaciones para la Educación Tecnológica y de Adultos	801,290.2	19,349.6	820,639.8	822,748.0	822,748.0	-2,108.2
a7) Fondo de Aportaciones para la Seguridad Pública de los Estados y del Distrito Federal			0.0			0.0
a8) Fondo de Aportaciones para el Fortalecimiento de las Entidades Federativas			0.0			0.0
B. Convenios (B=b1+b2+b3+b4)	0.0	0.0	0.0	0.0	0.0	0.0
b1) Convenios de Protección Social en Salud			0.0			0.0
b2) Convenios de Descentralización			0.0			0.0
b3) Convenios de Reasignación			0.0			0.0
b4) Otros Convenios y Subsidios			0.0			0.0
C. Fondos Distintos de Aportaciones (C=c1+c2)	0.0	0.0	0.0	0.0	0.0	0.0
c1) Fondo para Entidades Federativas y Municipios Productores de Hidrocarburos			0.0			0.0
c2) Fondo Minero			0.0			0.0
D. Transferencias, Subsidios y Subvenciones, y Pensiones y Jubilaciones			0.0			0.0
E. Otras Transferencias Federales Etiquetadas			0.0			0.0
II. Total de Transferencias Federales Etiquetadas (II = A + B + C + D + E)	801,290.2	19,349.6	820,639.8	822,748.0	822,748.0	-2,108.2
III. Ingresos Derivados de Financiamientos (III = A)	0.0	18,913.8	18,913.8	15,522.1	15,522.1	3,391.7
A. Ingresos Derivados de Financiamientos		18,913.8	18,913.8	15,522.1	15,522.1	3,391.7
IV. Total de Ingresos (IV = I + II + III)	1,164,951.2	37,979.0	1,202,930.2	1,187,459.8	1,187,459.8	15,470.4
Datos Informativos						
1. Ingresos Derivados de Financiamientos con Fuente de Pago de Ingresos de Libre Disposición			0.0			0.0
2. Ingresos Derivados de Financiamientos con Fuente de Pago de Transferencias Federales Etiquetadas			0.0			0.0
3. Ingresos Derivados de Financiamientos (3 = 1 + 2)	0.0	0.0	0.0	0.0	0.0	0.0

CUENTA PÚBLICA DEL GOBIERNO, ORGANISMOS AUXILIARES Y AUTÓNOMOS DEL ESTADO DE MÉXICO 2020

Colegio de Educación Profesional Técnica del Estado de México Estado Analítico del Ejercicio del Presupuesto de Egresos Detallado Clasificación por Objeto del Gasto (Capítulo y Concepto) Del 1 de Enero al 31 de Diciembre de 2020 (Miles de Pesos)						
Concepto	Egresos					Subejercicio
	Aprobado	Ampliaciones/ (Reducciones)	Modificado	Devengado	Pagado	
I. Gasto No Etiquetado (I=A+B+C+D+E+F+G+H+I)	363,661.0	18,629.4	382,290.4	362,007.6	358,070.2	20,282.8
A. Servicios Personales (A=a1+a2+a3+a4+a5+a6+a7)	150,809.6	497.1	151,306.7	150,120.5	150,120.4	1,186.2
a1) Remuneraciones al Personal de Carácter Permanente			0.0			0.0
a2) Remuneraciones al Personal de Carácter Transitorio	62,855.1	-8,065.1	54,790.0	54,790.0	54,790.0	0.0
a3) Remuneraciones Adicionales y Especiales	50,316.1	2,311.8	52,627.9	52,627.9	52,627.9	0.0
a4) Seguridad Social	14,694.9	-380.7	14,314.2	14,314.2	14,314.2	0.0
a5) Otras Prestaciones Sociales y Económicas	22,943.5	6,631.1	29,574.6	28,388.4	28,388.3	1,186.2
a6) Previsiones			0.0			0.0
a7) Pago de Estímulos a Servidores Públicos			0.0			0.0
B. Materiales y Suministros (B=b1+b2+b3+b4+b5+b6+b7+b8+b9)	46,034.1	-4,312.5	41,721.6	22,903.7	22,300.8	18,817.9
b1) Materiales de Administración, Emisión de Documentos y Artículos Oficiales	26,808.7	-2,335.4	24,473.3	7,413.5	7,413.5	17,059.8
b2) Alimentos y Utensilios	619.0	-211.1	407.9	387.2	387.2	20.7
b3) Materias Primas y Materiales de Producción y Comercialización	0.0	0.7	0.7	0.7	0.7	0.0
b4) Materiales y Artículos de Construcción y de Reparación	7,758.9	101.1	7,860.0	6,122.6	6,122.6	1,737.4
b5) Productos Químicos, Farmacéuticos y de Laboratorio	300.0	735.1	1,035.1	1,035.1	1,035.1	0.0
b6) Combustibles, Lubricantes y Aditivos	3,127.5	-1,389.2	1,738.3	1,738.3	1,135.4	0.0
b7) Vestuario, Blancos, Prendas de Protección y Artículos Deportivos	3,427.4	-1,506.1	1,921.3	1,921.3	1,921.3	0.0
b8) Materiales y Suministros Para Seguridad	0.0		0.0			0.0
b9) Herramientas, Refacciones y Accesorios Menores	3,992.6	292.4	4,285.0	4,285.0	4,285.0	0.0
C. Servicios Generales (C=c1+c2+c3+c4+c5+c6+c7+c8+c9)	166,817.3	1,849.3	168,666.6	168,387.9	165,053.5	278.7
c1) Servicios Básicos	18,158.2	-7,399.8	10,758.4	10,758.4	10,758.4	0.0
c2) Servicios de Arrendamiento	9,803.0	10,538.6	20,341.6	20,341.6	20,341.6	0.0
c3) Servicios Profesionales, Científicos, Técnicos y Otros Servicios	34,939.8	6,803.5	41,743.3	41,740.8	41,535.6	2.5
c4) Servicios Financieros, Bancarios y Comerciales	6,108.7	-122.7	5,986.0	5,986.0	5,778.6	0.0
c5) Servicios de Instalación, Reparación, Mantenimiento y Conservación	60,528.2	-1,143.5	59,384.7	59,135.8	58,214.0	248.9
c6) Servicios de Comunicación Social y Publicidad	1,632.0	-793.6	838.4	832.4	832.4	6.0
c7) Servicios de Traslado y Viáticos	6,258.5	-2,959.7	3,298.8	3,284.3	3,284.3	14.5
c8) Servicios Oficiales	450.0	-450.0	0.0			0.0
c9) Otros Servicios Generales	28,938.9	-2,623.5	26,315.4	26,308.6	26,308.6	6.8
D. Transferencias, Asignaciones, Subsidios y Otras Ayudas (D=d1+d2+d3+d4+d5+d6+d7+d8+d9)	0.0	1,681.7	1,681.7	1,681.7	1,681.7	0.0
d1) Transferencias Internas y Asignaciones al Sector Público			0.0			0.0
d2) Transferencias al Resto del Sector Público			0.0			0.0
d3) Subsidios y Subvenciones			0.0			0.0
d4) Ayudas Sociales		1,681.7	1,681.7	1,681.7	1,681.7	0.0
d5) Pensiones y Jubilaciones			0.0			0.0
d6) Transferencias a Fideicomisos, Mandatos y Otros Análogos			0.0			0.0
d7) Transferencias a la Seguridad Social			0.0			0.0
d8) Donativos			0.0			0.0
d9) Transferencias al Exterior			0.0			0.0
E. Bienes Muebles, Inmuebles e Intangibles (E=e1+e2+e3+e4+e5+e6+e7+e8+e9)	0.0	0.0	0.0	0.0	0.0	0.0
e1) Mobiliario y Equipo de Administración			0.0			0.0
e2) Mobiliario y Equipo Educativo y Recreativo			0.0			0.0
e3) Equipo e Instrumental Médico y de Laboratorio			0.0			0.0
e4) Vehículos y Equipo de Transporte			0.0			0.0
e5) Equipo de Defensa y Seguridad			0.0			0.0
e6) Maquinaria, Otros Equipos y Herramientas			0.0			0.0
e7) Activos Biológicos			0.0			0.0
e8) Bienes Inmuebles			0.0			0.0
e9) Activos Intangibles			0.0			0.0
F. Inversión Pública (F=f1+f2+f3)	0.0	0.0	0.0	0.0	0.0	0.0
f1) Obra Pública en Bienes de Dominio Público			0.0			0.0
f2) Obra Pública en Bienes Propios			0.0			0.0
f3) Proyectos Productivos y Acciones de Fomento			0.0			0.0
G. Inversiones Financieras y Otras Provisiones (G=g1+g2+g3+g4+g5+g6+g7)	0.0	0.0	0.0	0.0	0.0	0.0
g1) Inversiones Para el Fomento de Actividades Productivas			0.0			0.0
g2) Acciones y Participaciones de Capital			0.0			0.0
g3) Compra de Títulos y Valores			0.0			0.0
g4) Concesión de Préstamos			0.0			0.0
g5) Inversiones en Fideicomisos, Mandatos y Otros Análogos			0.0			0.0
Fideicomiso de Desastres Naturales (Informativo)			0.0			0.0
g6) Otras Inversiones Financieras			0.0			0.0
g7) Provisiones para Contingencias y Otras Erogaciones Especiales			0.0			0.0
H. Participaciones y Aportaciones (H=h1+h2+h3)	0.0	0.0	0.0	0.0	0.0	0.0
h1) Participaciones			0.0			0.0
h2) Aportaciones			0.0			0.0
h3) Convenios			0.0			0.0
I. Deuda Pública (I=i1+i2+i3+i4+i5+i6+i7)	0.0	18,913.8	18,913.8	18,913.8	18,913.8	0.0
i1) Amortización de la Deuda Pública			0.0			0.0
i2) Intereses de la Deuda Pública			0.0			0.0
i3) Comisiones de la Deuda Pública			0.0			0.0
i4) Gastos de la Deuda Pública			0.0			0.0
i5) Costo por Coberturas			0.0			0.0
i6) Apoyos Financieros			0.0			0.0
i7) Adeudos de Ejercicios Fiscales Anteriores (ADEFAS)		18,913.8	18,913.8	18,913.8	18,913.8	0.0

CONALEP

Concepto	Egresos					Subejercicio
	Aprobado	Ampliaciones/ (Reducciones)	Modificado	Devengado	Pagado	
II. Gasto Etiquetado (II=A+B+C+D+E+F+G+H+I)	801,290.2	19,349.6	820,639.8	820,630.0	815,732.4	9.8
A. Servicios Personales (A=a1+a2+a3+a4+a5+a6+a7)	785,598.9	9,531.3	795,130.2	795,120.4	790,222.8	9.8
a1) Remuneraciones al Personal de Carácter Permanente	211,694.5	-15,480.8	196,213.7	196,213.7	196,213.7	0.0
a2) Remuneraciones al Personal de Carácter Transitorio	203,411.6	-967.7	202,443.9	202,443.9	202,443.9	0.0
a3) Remuneraciones Adicionales y Especiales	158,576.1	5,522.1	164,098.2	164,098.2	164,098.2	0.0
a4) Seguridad Social	93,849.5	-566.8	93,292.7	93,292.7	93,292.7	0.0
a5) Otras Prestaciones Sociales y Económicas	116,061.5	12,079.5	128,141.0	128,131.2	123,233.6	9.8
a6) Previsiones	0.0	0.0	0.0	0.0	0.0	0.0
a7) Pago de Estímulos a Servidores Públicos	2,005.7	8,935.0	10,940.7	10,940.7	10,940.7	0.0
B. Materiales y Suministros (B=b1+b2+b3+b4+b5+b6+b7+b8+b9)	0.0	6,353.1	6,353.1	6,353.1	6,353.1	0.0
b1) Materiales de Administración, Emisión de Documentos y Artículos Oficiales			0.0			0.0
b2) Alimentos y Utensilios			0.0			0.0
b3) Materias Primas y Materiales de Producción y Comercialización			0.0			0.0
b4) Materiales y Artículos de Construcción y de Reparación		5,091.8	5,091.8	5,091.8	5,091.8	0.0
b5) Productos Químicos, Farmacéuticos y de Laboratorio		1,261.3	1,261.3	1,261.3	1,261.3	0.0
b6) Combustibles, Lubricantes y Aditivos			0.0			0.0
b7) Vestuario, Blancos, Prendas de Protección y Artículos Deportivos			0.0			0.0
b8) Materiales y Suministros Para Seguridad			0.0			0.0
b9) Herramientas, Refacciones y Accesorios Menores			0.0			0.0
C. Servicios Generales (C=c1+c2+c3+c4+c5+c6+c7+c8+c9)	15,691.3	3,465.2	19,156.5	19,156.5	19,156.5	0.0
c1) Servicios Básicos			0.0			0.0
c2) Servicios de Arrendamiento			0.0			0.0
c3) Servicios Profesionales, Científicos, Técnicos y Otros Servicios	15,691.3	318.4	16,009.7	16,009.7	16,009.7	0.0
c4) Servicios Financieros, Bancarios y Comerciales			0.0			0.0
c5) Servicios de Instalación, Reparación, Mantenimiento y Conservación		3,146.8	3,146.8	3,146.8	3,146.8	0.0
c6) Servicios de Comunicación Social y Publicidad			0.0			0.0
c7) Servicios de Traslado y Viáticos			0.0			0.0
c8) Servicios Oficiales			0.0			0.0
c9) Otros Servicios Generales			0.0			0.0
D. Transferencias, Asignaciones, Subsidios y Otras Ayudas (D=d1+d2+d3+d4+d5+d6+d7+d8+d9)	0.0	0.0	0.0	0.0	0.0	0.0
d1) Transferencias Internas y Asignaciones al Sector Público			0.0			0.0
d2) Transferencias al Resto del Sector Público			0.0			0.0
d3) Subsidios y Subvenciones			0.0			0.0
d4) Ayudas Sociales			0.0			0.0
d5) Pensiones y Jubilaciones			0.0			0.0
d6) Transferencias a Fideicomisos, Mandatos y Otros Análogos			0.0			0.0
d7) Transferencias a la Seguridad Social			0.0			0.0
d8) Donativos			0.0			0.0
d9) Transferencias al Exterior			0.0			0.0
E. Bienes Muebles, Inmuebles e Intangibles (E=e1+e2+e3+e4+e5+e6+e7+e8+e9)	0.0	0.0	0.0	0.0	0.0	0.0
e1) Mobiliario y Equipo de Administración			0.0			0.0
e2) Mobiliario y Equipo Educativo y Recreativo			0.0			0.0
e3) Equipo e Instrumental Médico y de Laboratorio			0.0			0.0
e4) Vehículos y Equipo de Transporte			0.0			0.0
e5) Equipo de Defensa y Seguridad			0.0			0.0
e6) Maquinaria, Otros Equipos y Herramientas			0.0			0.0
e7) Activos Biológicos			0.0			0.0
e8) Bienes Inmuebles			0.0			0.0
e9) Activos Intangibles			0.0			0.0
F. Inversión Pública (F=f1+f2+f3)	0.0	0.0	0.0	0.0	0.0	0.0
f1) Obra Pública en Bienes de Dominio Público			0.0			0.0
f2) Obra Pública en Bienes Propios			0.0			0.0
f3) Proyectos Productivos y Acciones de Fomento			0.0			0.0
G. Inversiones Financieras y Otras Provisiones (G=g1+g2+g3+g4+g5+g6+g7)	0.0	0.0	0.0	0.0	0.0	0.0
g1) Inversiones Para el Fomento de Actividades Productivas			0.0			0.0
g2) Acciones y Participaciones de Capital			0.0			0.0
g3) Compra de Títulos y Valores			0.0			0.0
g4) Concesión de Préstamos			0.0			0.0
g5) Inversiones en Fideicomisos, Mandatos y Otros Análogos			0.0			0.0
Fideicomiso de Desastres Naturales (Informativo)			0.0			0.0
g6) Otras Inversiones Financieras			0.0			0.0
g7) Provisiones para Contingencias y Otras Erogaciones Especiales			0.0			0.0
H. Participaciones y Aportaciones (H=h1+h2+h3)	0.0	0.0	0.0	0.0	0.0	0.0
h1) Participaciones			0.0			0.0
h2) Aportaciones			0.0			0.0
h3) Convenios			0.0			0.0
I. Deuda Pública (I=i1+i2+i3+i4+i5+i6+i7)	0.0	0.0	0.0	0.0	0.0	0.0
i1) Amortización de la Deuda Pública			0.0			0.0
i2) Intereses de la Deuda Pública			0.0			0.0
i3) Comisiones de la Deuda Pública			0.0			0.0
i4) Gastos de la Deuda Pública			0.0			0.0
i5) Costo por Coberturas			0.0			0.0
i6) Apoyos Financieros			0.0			0.0
i7) Adeudos de Ejercicios Fiscales Anteriores (ADEFAS)			0.0			0.0
III. Total de Egresos (III = I + II)	1,164,951.2	37,979.0	1,202,930.2	1,182,637.6	1,173,802.6	20,292.6

Colegio de Educación Profesional Técnica del Estado de México Estado Analítico del Ejercicio del Presupuesto de Egresos Detallado Clasificación Administrativa Del 1 de Enero al 31 de Diciembre de 2020 (Miles de Pesos)						
Concepto (c)	Egresos					Subejercicio
	Aprobado	Ampliaciones/ (Reducciones)	Modificado	Devengado	Pagado	
I. Gasto No Etiquetado (I=A+B+C+D+E+F+G+H)	363,661.0	18,629.4	382,290.4	362,007.6	358,070.2	20,282.8
210C1800000000 Colegio de Educación Profesional Técnica del Estado de México	363,661.0	18,629.4	382,290.4	362,007.6	358,070.2	20,282.8
II. Gasto Etiquetado (II=A+B+C+D+E+F+G+H)	801,290.2	19,349.6	820,639.8	820,630.0	815,732.4	9.8
210C1800000000 Colegio de Educación Profesional Técnica del Estado de México	801,290.2	19,349.6	820,639.8	820,630.0	815,732.4	9.8
III. Total de Egresos (III = I + II)	1,164,951.2	37,979.0	1,202,930.2	1,182,637.6	1,173,802.6	20,292.6

CONALEP

Colegio de Educación Profesional Técnica del Estado de México Estado Analítico del Ejercicio del Presupuesto de Egresos Detallado Clasificación Funcional (Finalidad y Función) Del 1 de Enero al 31 de Diciembre de 2020 (Miles de Pesos)						
Concepto (c)	Egresos					Subejercicio (e)
	Aprobado (d)	Ampliaciones/ (Reducciones)	Modificado	Devengado	Pagado	
I. Gasto No Etiquetado (I=A+B+C+D)	363,661.0	18,629.4	382,290.4	362,007.6	358,070.2	20,282.8
A. Gobierno (A=a1+a2+a3+a4+a5+a6+a7+a8)	373.7	-295.2	78.5	29.0	29.0	49.5
a1) Legislación			0.0			0.0
a2) Justicia			0.0			0.0
a3) Coordinación de la Política de Gobierno	373.7	-295.2	78.5	29.0	29.0	49.5
a4) Relaciones Exteriores			0.0			0.0
a5) Asuntos Financieros y Hacendarios			0.0			0.0
a6) Seguridad Nacional			0.0			0.0
a7) Asuntos de Orden Público y de Seguridad Interior			0.0			0.0
a8) Otros Servicios Generales			0.0			0.0
B. Desarrollo Social (B=b1+b2+b3+b4+b5+b6+b7)	363,287.3	10.8	363,298.1	343,064.8	339,127.4	20,233.3
b1) Protección Ambiental			0.0			0.0
b2) Vivienda y Servicios a la Comunidad			0.0			0.0
b3) Salud			0.0			0.0
b4) Recreación, Cultura y Otras Manifestaciones Sociales			0.0			0.0
b5) Educación	363,287.3	10.8	363,298.1	343,064.8	339,127.4	20,233.3
b6) Protección Social			0.0			0.0
b7) Otros Asuntos Sociales			0.0			0.0
C. Desarrollo Económico (C=c1+c2+c3+c4+c5+c6+c7+c8+c9)	0.0	0.0	0.0	0.0	0.0	0.0
c1) Asuntos Económicos, Comerciales y Laborales en General			0.0			0.0
c2) Agropecuaria, Silvicultura, Pesca y Caza			0.0			0.0
c3) Combustibles y Energía			0.0			0.0
c4) Minería, Manufacturas y Construcción			0.0			0.0
c5) Transporte			0.0			0.0
c6) Comunicaciones			0.0			0.0
c7) Turismo			0.0			0.0
c8) Ciencia, Tecnología e Innovación			0.0			0.0
c9) Otras Industrias y Otros Asuntos Económicos			0.0			0.0
D. Otras No Clasificadas en Funciones Anteriores (D=d1+d2+d3+d4)	0.0	18,913.8	18,913.8	18,913.8	18,913.8	0.0
d1) Transacciones de la Deuda Pública / Costo Financiero de la Deuda			0.0			0.0
d2) Transferencias, Participaciones y Aportaciones Entre Diferentes Niveles y Órdenes de Gobierno			0.0			0.0
d3) Saneamiento del Sistema Financiero			0.0			0.0
d4) Adeudos de Ejercicios Fiscales Anteriores		18,913.8	18,913.8	18,913.8	18,913.8	0.0
II. Gasto Etiquetado (II=A+B+C+D)	801,290.2	19,349.6	820,639.8	820,630.0	815,732.4	9.8
A. Gobierno (A=a1+a2+a3+a4+a5+a6+a7+a8)	4,676.8	74.3	4,751.1	4,751.1	4,751.1	0.0
a1) Legislación			0.0			0.0
a2) Justicia			0.0			0.0
a3) Coordinación de la Política de Gobierno	4,676.8	74.3	4,751.1	4,751.1	4,751.1	0.0
a4) Relaciones Exteriores			0.0			0.0
a5) Asuntos Financieros y Hacendarios			0.0			0.0
a6) Seguridad Nacional			0.0			0.0
a7) Asuntos de Orden Público y de Seguridad Interior			0.0			0.0
a8) Otros Servicios Generales			0.0			0.0
B. Desarrollo Social (B=b1+b2+b3+b4+b5+b6+b7)	796,613.4	19,275.3	815,888.7	815,878.9	810,981.3	9.8
b1) Protección Ambiental			0.0			0.0
b2) Vivienda y Servicios a la Comunidad			0.0			0.0
b3) Salud			0.0			0.0
b4) Recreación, Cultura y Otras Manifestaciones Sociales			0.0			0.0
b5) Educación	796,613.4	19,275.3	815,888.7	815,878.9	810,981.3	9.8
b6) Protección Social			0.0			0.0
b7) Otros Asuntos Sociales			0.0			0.0
C. Desarrollo Económico (C=c1+c2+c3+c4+c5+c6+c7+c8+c9)	0.0	0.0	0.0	0.0	0.0	0.0
c1) Asuntos Económicos, Comerciales y Laborales en General			0.0			0.0
c2) Agropecuaria, Silvicultura, Pesca y Caza			0.0			0.0
c3) Combustibles y Energía			0.0			0.0
c4) Minería, Manufacturas y Construcción			0.0			0.0
c5) Transporte			0.0			0.0
c6) Comunicaciones			0.0			0.0
c7) Turismo			0.0			0.0
c8) Ciencia, Tecnología e Innovación			0.0			0.0
c9) Otras Industrias y Otros Asuntos Económicos			0.0			0.0
D. Otras No Clasificadas en Funciones Anteriores (D=d1+d2+d3+d4)	0.0	0.0	0.0	0.0	0.0	0.0
d1) Transacciones de la Deuda Pública / Costo Financiero de la Deuda			0.0			0.0
d2) Transferencias, Participaciones y Aportaciones Entre Diferentes Niveles y Órdenes de Gobierno			0.0			0.0
d3) Saneamiento del Sistema Financiero			0.0			0.0
d4) Adeudos de Ejercicios Fiscales Anteriores			0.0			0.0
III. Total de Egresos (III = I + II)	1,164,951.2	37,979.0	1,202,930.2	1,182,637.6	1,173,802.6	20,292.6

Colegio de Educación Profesional Técnica del Estado de México Estado Analítico del Ejercicio del Presupuesto de Egresos Detallado Clasificación de Servicios Personales por Categoría Del 1 de Enero al 31 de Diciembre de 2020 (Miles de Pesos)						
Concepto (c)	Egresos					Subejercicio
	Aprobado	Ampliaciones/ (Reducciones)	Modificado	Devengado	Pagado	
I. Gasto No Etiquetado (I=A+B+C+D+E+F)	150,809.6	497.1	151,306.7	150,120.5	150,120.4	1,186.2
A. Personal Administrativo y de Servicio Público	43,509.6	2,356.4	45,866.0	45,866.0	45,865.9	0.0
B. Magisterio	107,300.0	-1,859.3	105,440.7	104,254.5	104,254.5	1,186.2
C. Servicios de Salud (C=c1+c2)	0.0	0.0	0.0	0.0	0.0	0.0
c1) Personal Administrativo			0.0			0.0
c2) Personal Médico, Paramédico y afín			0.0			0.0
D. Seguridad Pública			0.0			0.0
E. Gastos asociados a la implementación de nuevas leyes federales o reformas a las mismas (E = e1 + e2)	0.0	0.0	0.0	0.0	0.0	0.0
e1) Nombre del Programa o Ley 1			0.0			0.0
e2) Nombre del Programa o Ley 2			0.0			0.0
F. Sentencias laborales definitivas			0.0			0.0
II. Gasto Etiquetado (II=A+B+C+D+E+F)	785,598.9	9,531.3	795,130.2	795,120.4	790,222.8	9.8
A. Personal Administrativo y de Servicio Público	494,985.3	16,549.1	511,534.4	511,524.6	506,627.0	9.8
B. Magisterio	290,613.6	-7,017.8	283,595.8	283,595.8	283,595.8	0.0
C. Servicios de Salud (C=c1+c2)	0.0	0.0	0.0	0.0	0.0	0.0
c1) Personal Administrativo			0.0			0.0
c2) Personal Médico, Paramédico y afín			0.0			0.0
D. Seguridad Pública			0.0			0.0
E. Gastos asociados a la implementación de nuevas leyes federales o reformas a las mismas (E = e1 + e2)	0.0	0.0	0.0	0.0	0.0	0.0
e1) Nombre del Programa o Ley 1			0.0			0.0
e2) Nombre del Programa o Ley 2			0.0			0.0
F. Sentencias laborales definitivas			0.0			0.0
III. Total del Gasto en Servicios Personales (III = I + II)	936,408.5	10,028.4	946,436.9	945,240.9	940,343.2	1,196.0