

**COLEGIO DE EDUCACIÓN  
PROFESIONAL TÉCNICA  
DEL ESTADO DE MÉXICO**

**CONALEP**





<b>C O N T E N I D O</b>		<b>PÁGINA</b>
<b>I.</b>	<b>INFORMACIÓN CONTABLE</b>	
	ESTADO DE SITUACIÓN FINANCIERA	5
	ESTADO DE ACTIVIDADES	6
	ESTADO DE VARIACIÓN EN LA HACIENDA PÚBLICA	7
	ESTADO DE CAMBIOS EN LA SITUACIÓN FINANCIERA	8
	ESTADO DE FLUJOS DE EFECTIVO	9
	ESTADO ANALÍTICO DEL ACTIVO	10
	ESTADO ANALÍTICO DE LA DEUDA Y OTROS PASIVOS	11
	NOTAS A LOS ESTADOS FINANCIEROS	12
<b>II.</b>	<b>INFORMACIÓN PRESUPUESTARIA</b>	35
<b>III.</b>	<b>INFORMACIÓN PROGRAMÁTICA</b>	49
<b>IV.</b>	<b>ANEXOS ESTABLECIDOS EN DIFERENTES ORDENAMIENTOS</b>	63
<b>V.</b>	<b>FORMATOS PARA EL CUMPLIMIENTO DE LA LEY DE DISCIPLINA FINANCIERA DE LAS ENTIDADES FEDERATIVAS Y LOS MUNICIPIOS</b>	67



CONALEP

Colegio de Educación Profesional Técnica del Estado de México  
Estado de Situación Financiera  
Al 31 de Diciembre de 2018 y 2017  
(Miles de Pesos)

CONCEPTO	Año		CONCEPTO	Año	
	2018	2017		2018	2017
<b>ACTIVO</b>			<b>PASIVO</b>		
<i>Activo Circulante</i>			<i>Pasivo Circulante</i>		
Efectivo y Equivalentes	4,698.9	12,947.0	Cuentas por Pagar a Corto Plazo	83,049.4	69,077.8
Derechos a Recibir Efectivo o Equivalentes	80,533.2	57,587.9	Documentos por Pagar a Corto Plazo		
Derechos a Recibir Bienes o Servicios			Porción a Corto Plazo de la Deuda Pública a Largo Plazo		
Inventarios		7,097.9	Títulos y Valores a Corto Plazo		
Almacenes			Pasivos Diferidos a Corto Plazo		
Estimación por Pérdida o Deterioro de Activos Circulantes			Fondos y Bienes de Terceros en Garantía y/o Administración a Corto Plazo		
Otros Activos Circulantes			Provisiones a Corto Plazo		
			Otros Pasivos a Corto Plazo		
<b>Total de Activos Circulantes</b>	<b>85,232.1</b>	<b>77,632.8</b>	<b>Total de Pasivos Circulantes</b>	<b>83,049.4</b>	<b>69,077.8</b>
<i>Activo No Circulante</i>			<i>Pasivo No Circulante</i>		
Inversiones Financieras a Largo Plazo			Cuentas por Pagar a Largo Plazo		
Derechos a Recibir Efectivo o Equivalentes a Largo Plazo			Documentos por Pagar a Largo Plazo		
Bienes Inmuebles, Infraestructura y Construcciones en Proceso	1,754,086.7	1,125,747.3	Deuda Pública a Largo Plazo		
Bienes Muebles	415,528.6	415,682.0	Pasivos Diferidos a Largo Plazo		
Activos Intangibles			Fondos y Bienes de Terceros en Garantía y/o en Administración a Largo Plazo		
Depreciación, Deterioro y Amortización Acumulada de Bienes	-323,694.4	-326,267.3	Provisiones a Largo Plazo		
Activos Diferidos	105.9	105.9			
Estimación por Pérdida o Deterioro de Activos no Circulantes			<b>Total de Pasivos No Circulantes</b>		
Otros Activos no Circulantes					
			<b>Total del Pasivo</b>	<b>83,049.4</b>	<b>69,077.8</b>
<b>Total de Activos No Circulantes</b>	<b>1,846,026.8</b>	<b>1,215,267.9</b>	<b>HACIENDA PÚBLICA/ PATRIMONIO</b>		
<b>Total del Activo</b>	<b>1,931,258.9</b>	<b>1,292,900.7</b>	<i>Hacienda Pública/Patrimonio Contribuido</i>	<b>1,109,966.6</b>	<b>1,109,966.6</b>
			Aportaciones	1,109,966.6	1,109,966.6
			Donaciones de Capital		
			Actualización de la Hacienda Pública / Patrimonio		
			<b>Hacienda Pública/Patrimonio Generado</b>	<b>738,242.9</b>	<b>113,856.3</b>
			Resultados del Ejercicio (Ahorro / Desahorro)	624,386.6	-27,958.6
			Resultados de Ejercicios Anteriores	113,856.3	141,814.9
			Revalúos		
			Reservas		
			Rectificaciones de Resultados de Ejercicios Anteriores		
			<b>Exceso o Insuficiencia en la Actualización de la Hacienda Pública/Patrimonio</b>		
			Resultado por Posición Monetaria		
			Resultado por Tenencia de Activos no Monetarios		
			<b>Total Hacienda Pública/ Patrimonio</b>	<b>1,848,209.5</b>	<b>1,223,822.9</b>
			<b>Total del Pasivo y Hacienda Pública / Patrimonio</b>	<b>1,931,258.9</b>	<b>1,292,900.7</b>

**Colegio de Educación Profesional Técnica del Estado de México**  
**Estado de Actividades**  
 Del 1 de Enero al 31 de Diciembre de 2018 y 2017  
 ( Miles de Pesos )

Concepto	2018	2017
<b>INGRESOS Y OTROS BENEFICIOS</b>		
<b>Ingresos de la Gestión</b>	<b>.0</b>	<b>6,082.1</b>
Impuestos		
Cuotas y Aportaciones de Seguridad Social		
Contribuciones de Mejoras		
Derechos		
Productos de Tipo Corriente		
Aprovechamientos de Tipo Corriente		
Ingresos por Venta de Bienes y Servicios		6,082.1
Ingresos no Comprendidos en las Fracciones de la Ley de Ingresos Causados en Ejercicios Fiscales Anteriores Pendientes de Liquidación o Pago		
<b>Participaciones, Aportaciones, Transferencias, Asignaciones, Subsidios y Otras Ayudas</b>	<b>1,131,375.7</b>	<b>1,059,791.8</b>
Participaciones y Aportaciones		
Transferencias, Asignaciones, Subsidios y Otras Ayudas	1,131,375.7	1,059,791.8
<b>Otros Ingresos y Beneficios</b>	<b>639,842.0</b>	<b>28,775.6</b>
Ingresos Financieros	861.4	5,503.0
Incremento por Variación de Inventarios	.0	.0
Disminución del Exceso de Estimaciones por Pérdida o Deterioro u Obsolescencia	.0	.0
Disminución del Exceso de Provisiones	.0	.0
Otros Ingresos y Beneficios Varios	638,980.6	23,272.6
<b>Total de Ingresos y Otros Beneficios</b>	<b>1,771,217.7</b>	<b>1,094,649.5</b>
<b>GASTOS Y OTRAS PÉRDIDAS</b>		
<b>Gastos de Funcionamiento</b>	<b>1,111,251.6</b>	<b>1,063,913.8</b>
Servicios Personales	886,716.1	850,208.3
Materiales y Suministros	49,707.1	53,367.2
Servicios Generales	174,828.4	160,338.3
<b>Transferencias, Asignaciones, Subsidios y Otras Ayudas</b>	<b>.0</b>	<b>.0</b>
Transferencias Internas y Asignaciones al Sector Público		
Transferencias al Resto del Sector Público		
Subsidios y Subvenciones		
Ayudas Sociales		
Pensiones y Jubilaciones		
Transferencias a Fideicomisos, Mandatos y Contratos Análogos		
Transferencias a la Seguridad Social		
Donativos		
Transferencias al Exterior		
<b>Participaciones y Aportaciones</b>	<b>.0</b>	<b>.0</b>
Participaciones		
Aportaciones		
Convenios		
<b>Intereses, Comisiones y Otros Gastos de la Deuda Pública</b>	<b>.0</b>	<b>.0</b>
Intereses de la Deuda Pública		
Comisiones de la Deuda Pública		
Gastos de la Deuda Pública		
Costo por Coberturas		
Apoyos Financieros		
<b>Otros Gastos y Pérdidas Extraordinarias</b>	<b>35,213.5</b>	<b>56,603.9</b>
Estimaciones, Depreciaciones, Deterioros, Obsolescencia y Amortizaciones	8,955.3	56,374.9
Provisiones		
Disminución de Inventarios		
Aumento por Insuficiencia de Estimaciones por Pérdida o Deterioro y Obsolescencia		
Aumento por Insuficiencia de Provisiones		
Otros Gastos	26,258.2	229.0
<b>Inversión Pública</b>	<b>366.0</b>	<b>2,090.4</b>
Inversión Pública no Capitalizable	366.0	2,090.4
<b>Total de Gastos y Otras Pérdidas</b>	<b>1,146,831.1</b>	<b>1,122,608.1</b>
<b>Resultados del Ejercicio (Ahorro/Desahorro)</b>	<b>624,386.6</b>	<b>-27,958.6</b>

CONALEP

<b>Colegio de Educación Profesional Técnica del Estado de México</b> <b>Estado de Variación en la Hacienda Pública</b> <b>Del 1 de Enero al 31 de Diciembre de 2018</b>					
Concepto	Hacienda Pública / Patrimonio Contribuido	Hacienda Pública / Patrimonio Generado de Ejercicios Anteriores	Hacienda Pública / Patrimonio Generado del Ejercicio	Exceso o Insuficiencia en la Actualización de la Hacienda Pública / Patrimonio	Total
<b>Hacienda Pública / Patrimonio Contribuido Neto de 2017</b>	<b>1,109,966.6</b>				<b>1,109,966.6</b>
Aportaciones	1,109,966.6				1,109,966.6
Donaciones de Capital					0.0
Actualización de la Hacienda Pública/Patrimonio					0.0
<b>Hacienda Pública / Patrimonio Generado Neto de 2017</b>		<b>141,814.9</b>	<b>-27,958.6</b>		<b>113,856.3</b>
Resultados del Ejercicio (Ahorro/Desahorro)			-27,958.6		-27,958.6
Resultados de Ejercicios Anteriores		141,814.9			141,814.9
Revalúos					0.0
Reservas					0.0
Rectificaciones de Resultados de Ejercicios Anteriores					0.0
<b>Exceso o Insuficiencia en la Actualización de la Hacienda Pública / Patrimonio Neto de 2017</b>				<b>0.0</b>	<b>0.0</b>
Resultado por Posición Monetaria					0.0
Resultado por Tenencia de Activos no Monetarios					0.0
<b>Hacienda Pública / Patrimonio Neto Final de 2017</b>	<b>1,109,966.6</b>	<b>141,814.9</b>	<b>-27,958.6</b>	<b>0.0</b>	<b>1,223,822.9</b>
<b>Cambios en la Hacienda Pública / Patrimonio Contribuido Neto de 2018</b>	<b>0.0</b>				<b>0.0</b>
Aportaciones					0.0
Donaciones de Capital					0.0
Actualización de la Hacienda Pública/Patrimonio					0.0
<b>Variaciones de la Hacienda Pública / Patrimonio Generado Neto de 2018</b>		<b>-27,958.6</b>	<b>652,345.2</b>		<b>624,386.6</b>
Resultados del Ejercicio (Ahorro/Desahorro)			624,386.6		624,386.6
Resultados de Ejercicios Anteriores		-27,958.6	27,958.6		0.0
Revalúos					0.0
Reservas					0.0
Rectificaciones de Resultados de Ejercicios Anteriores					0.0
<b>Cambios en el Exceso o Insuficiencia en la Actualización de la Hacienda Pública / Patrimonio Neto de 2018</b>				<b>0.0</b>	<b>0.0</b>
Resultado por Posición Monetaria					0.0
Resultado por Tenencia de Activos no Monetarios					0.0
<b>Hacienda Pública / Patrimonio Neto Final de 2018</b>	<b>1,109,966.6</b>	<b>113,856.3</b>	<b>624,386.6</b>	<b>0.0</b>	<b>1,848,209.5</b>

**Colegio de Educación Profesional Técnica del Estado de México**  
**Estado de Cambios en la Situación Financiera**  
**Del 1 de Enero al 31 de Diciembre de 2018**  
**(Miles de Pesos )**

Concepto	Origen	Aplicación
<b>ACTIVO</b>	<b>15,499.4</b>	<b>653,857.6</b>
<b>Activo Circulante</b>	<b>15,346.0</b>	<b>22,945.3</b>
Efectivo y Equivalentes	8,248.1	
Derechos a Recibir Efectivo o Equivalentes		22,945.3
Derechos a Recibir Bienes o Servicios		
Inventarios	7,097.9	
Almacenes		
Estimación por Pérdida o Deterioro de Activos Circulantes		
Otros Activos Circulantes		
<b>Activo No Circulante</b>	<b>153.4</b>	<b>630,912.3</b>
Inversiones Financieras a Largo Plazo		
Derechos a Recibir Efectivo o Equivalentes a Largo Plazo		
Bienes Inmuebles, Infraestructura y Construcciones en Proceso		628,339.4
Bienes Muebles	153.4	
Activos Intangibles		
Depreciación, Deterioro y Amortización Acumulada de Bienes		2,572.9
Activos Diferidos		
Estimación por Pérdida o Deterioro de Activos no Circulantes		
Otros Activos no Circulantes		
<b>PASIVO</b>	<b>13,971.6</b>	<b>.0</b>
<b>Pasivo Circulante</b>	<b>13,971.6</b>	<b>.0</b>
Cuentas por Pagar a Corto Plazo	13,971.6	
Documentos por Pagar a Corto Plazo		
Porción a Corto Plazo de la Deuda Pública a Largo Plazo		
Títulos y Valores a Corto Plazo		
Pasivos Diferidos a Corto Plazo		
Fondos y Bienes de Terceros en Garantía y/o Administración a Corto Plazo		
Provisiones a Corto Plazo		
Otros Pasivos a Corto Plazo		
<b>Pasivo No Circulante</b>	<b>.0</b>	<b>.0</b>
Cuentas por Pagar a Largo Plazo		
Documentos por Pagar a Largo Plazo		
Deuda Pública a Largo Plazo		
Pasivos Diferidos a Largo Plazo		
Fondos y Bienes de Terceros en Garantía y/o en Administración a Largo Plazo		
Provisiones a Largo Plazo		
<b>HACIENDA PÚBLICA/PATRIMONIO</b>	<b>652,345.2</b>	<b>27,958.6</b>
<b>Hacienda Pública/Patrimonio Contribuido</b>	<b>.0</b>	<b>.0</b>
Aportaciones		
Donaciones de Capital		
Actualización de la Hacienda Pública/Patrimonio		
<b>Hacienda Pública/Patrimonio Generado</b>	<b>652,345.2</b>	<b>27,958.6</b>
Resultados del Ejercicio (Ahorro/Desahorro)	652,345.2	
Resultados de Ejercicios Anteriores		27,958.6
Revalúos		
Reservas		
Rectificaciones de Resultados de Ejercicios Anteriores		
<b>Exceso o insuficiencia en la Actualización de la Hacienda Pública/Patrimonio</b>	<b>.0</b>	<b>.0</b>
Resultado por Posición Monetaria		
Resultado por Tenencia de Activos no Monetarios		



CONALEP

**Colegio de Educación Profesional Técnica del Estado de México**  
**Estado de Flujos de Efectivo**  
**Del 1 de Enero al 31 de diciembre de 2018 y 2017**  
**( Miles de Pesos )**

Concepto	2018	2017
<b>Flujos de Efectivo de las Actividades de Operación</b>		
<b>Origen</b>	<b>1,771,217.7</b>	<b>1,094,649.5</b>
Impuestos		
Cuotas y Aportaciones de Seguridad Social		
Contribuciones de Mejoras		
Derechos		
Productos de Tipo Corriente	861.4	5,503.0
Aprovechamientos de Tipo Corriente		
Ingresos por Venta de Bienes y Servicios		6,082.1
Ingresos no Comprendidos en las Fracciones de la Ley de Ingresos Causados en Ejercicios Fiscales Anteriores Pendientes de Liquidación o Pago		
Participaciones y Aportaciones		
Transferencias, Asignaciones y Subsidios y Otras Ayudas	1,131,375.7	1,059,791.8
Otros Orígenes de Operación	638,980.6	23,272.6
<b>Aplicación</b>	<b>1,146,831.1</b>	<b>1,122,608.1</b>
Servicios Personales	886,716.1	850,208.3
Materiales y Suministros	49,707.1	53,367.2
Servicios Generales	174,828.4	160,338.3
Transferencias Internas y Asignaciones al Sector Público		
Transferencias al Resto del Sector Público		
Subsidios y Subvenciones		
Ayudas Sociales		
Pensiones y Jubilaciones		
Transferencias a Fideicomisos, Mandatos y Contratos Análogos		
Transferencias a la Seguridad Social		
Donativos		
Transferencias al Exterior		
Participaciones		
Aportaciones		
Convenios		
Otras Aplicaciones de Operación	35,579.5	58,694.3
<b>Flujos Netos de Efectivo por Actividades de Operación</b>	<b>624,386.6</b>	<b>-27,958.6</b>
<b>Flujos de Efectivo de las Actividades de Inversión</b>		
<b>Origen</b>	<b>7,251.3</b>	<b>103,292.0</b>
Bienes Inmuebles, Infraestructura y Construcciones en Proceso		51,355.4
Bienes Muebles	153.4	
Otros Orígenes de Inversión	7,097.9	51,936.6
<b>Aplicación</b>	<b>653,857.6</b>	<b>25,643.8</b>
Bienes Inmuebles, Infraestructura y Construcciones en Proceso	628,339.4	324.5
Bienes Muebles	2,572.9	25,319.3
Otras Aplicaciones de Inversión	22,945.3	
<b>Flujos Netos de Efectivo por Actividades de Inversión</b>	<b>-646,606.3</b>	<b>77,648.2</b>
<b>Flujo de Efectivo de las Actividades de Financiamiento</b>		
<b>Origen</b>	<b>13,971.6</b>	<b>.0</b>
Endeudamiento Neto		
Interno		
Externo		
Otros Orígenes de Financiamiento	13,971.6	
<b>Aplicación</b>	<b>.0</b>	<b>40,647.0</b>
Servicios de la Deuda		
Interno		
Externo		
Otras Aplicaciones de Financiamiento		40,647.0
<b>Flujos Netos de Efectivo por Actividades de Financiamiento</b>	<b>13,971.6</b>	<b>-40,647.0</b>
<b>Incremento/Disminución Neta en el Efectivo y Equivalentes al Efectivo</b>	<b>-8,248.1</b>	<b>9,042.6</b>
<b>Efectivo y Equivalentes al Efectivo al Inicio del Ejercicio</b>	<b>12,947.0</b>	<b>3,904.4</b>
<b>Efectivo y Equivalentes al Efectivo al Final del Ejercicio</b>	<b>4,698.9</b>	<b>12,947.0</b>

CUENTA PÚBLICA DEL GOBIERNO, ORGANISMOS AUXILIARES Y AUTÓNOMOS DEL ESTADO DE MÉXICO 2018

**Colegio de Educación Profesional Técnica del Estado de México**  
**Estado Analítico del Activo**  
**Del 1 de Enero al 31 de Diciembre de 2018**  
**(Miles de Pesos)**

Concepto	Saldo Inicial	Cargos del Periodo	Abonos del Periodo	Saldo Final	Variación del Periodo
	1	2	3	4=(1+2-3)	(4-1)
<b>ACTIVO</b>	<b>1,292,900.7</b>	<b>6,857,810.9</b>	<b>6,219,452.7</b>	<b>1,931,258.9</b>	<b>638,358.2</b>
<b>Activo Circulante</b>	<b>77,632.8</b>	<b>6,038,356.8</b>	<b>6,030,757.5</b>	<b>85,232.1</b>	<b>7,599.3</b>
Efectivo y Equivalentes	12,947.0	4,552,541.8	4,560,789.9	4,698.9	-8,248.1
Derechos a Recibir Efectivo o Equivalentes	57,587.9	1,484,162.0	1,461,216.7	80,533.2	22,945.3
Derechos a Recibir Bienes o Servicios				.0	.0
Inventarios	7,097.9	1,653.0	8,750.9	.0	-7,097.9
Almacenes				.0	.0
Estimación por Pérdida o Deterioro de Activos Circulantes				.0	.0
Otros Activos Circulantes					
<b>Activo No Circulante</b>	<b>1,215,267.9</b>	<b>819,454.1</b>	<b>188,695.2</b>	<b>1,846,026.8</b>	<b>630,758.9</b>
Inversiones Financieras a Largo Plazo				.0	
Derechos a Recibir Efectivo o Equivalentes a Largo Plazo				.0	
Bienes Inmuebles, Infraestructura y Construcciones en Proceso	1,125,747.3	630,837.8	2,498.4	1,754,086.7	628,339.4
Bienes Muebles	415,682.0	30,008.3	30,161.7	415,528.6	-153.4
Activos Intangibles				.0	.0
Depreciación, Deterioro y Amortización Acumulada de Bienes	-326,267.3	77,029.6	74,456.7	-323,694.4	2,572.9
Activos Diferidos	105.9	81,578.4	81,578.4	105.9	.0
Estimación por Pérdida o Deterioro de Activos no Circulantes				.0	.0
Otros Activos no Circulantes				.0	.0

**Colegio de Educación Profesional Técnica del Estado de México**  
**Estado Analítico de la Deuda y Otros Pasivos**  
**Del 1 de Enero al 31 de Diciembre de 2018**  
**(Miles de Pesos)**

Denominación de las Deudas	Moneda de Contratación	Institución o País Acreedor	Saldo Inicial del Período	Saldo Final del Período
<b>DEUDA PÚBLICA</b>				
<b>Corto Plazo</b>				
<b>Deuda Interna</b>			<b>.0</b>	<b>.0</b>
Instituciones de Crédito				
Títulos y Valores				
Arrendamientos Financieros				
<b>Deuda Externa</b>			<b>.0</b>	<b>.0</b>
Organismos Financieros Internacio				
Deuda Bilateral				
Títulos y Valores				
Arrendamientos Financieros				
<b>Subtotal a Corto Plazo</b>			<b>.0</b>	<b>.0</b>
<b>Largo Plazo</b>				
<b>Deuda Interna</b>			<b>.0</b>	<b>.0</b>
Instituciones de Crédito				
Títulos y Valores				
Arrendamientos Financieros				
<b>Deuda Externa</b>			<b>.0</b>	<b>.0</b>
Organismos Financieros Internacio				
Deuda Bilateral				
Títulos y Valores				
Arrendamientos Financieros				
<b>Subtotal a Largo Plazo</b>			<b>.0</b>	<b>.0</b>
<b>Otros Pasivos</b>	Moneda Nacional		<b>69,077.8</b>	<b>83,049.4</b>
<b>Total de Deuda y Otros Pasivos</b>			<b>69,077.8</b>	<b>83,049.4</b>

## NOTAS A LOS ESTADOS FINANCIEROS

### NOTAS DE DESGLOSE

#### 1. ESTADO DE SITUACIÓN FINANCIERA

##### ACTIVO

##### Efectivo y Equivalentes

El decremento reflejado en este rubro con respecto al ejercicio anterior, se debe al pago de las obligaciones de fin de año con el personal administrativo y docente, cubriéndolos satisfactoriamente, y a los compromisos devengados para la operación normal del Colegio, integrándose al saldo bancario de la siguiente manera:

##### Efectivo y Bancos

NOMBRE DEL BANCO	No. DE CUENTA	CUENTA	OBSERVACIONES	SALDO 31-DIC-18	SALDO 31-DIC-17
<b>BANCOS/TESORERIA</b>				<b>(Miles de pesos)</b>	
<b>CUENTA DE CHEQUES</b>					
BANCOMER Y SANTANDER	CAPITULO 1000	Cuentas Bancarias para gastos de Servicios Personales Administrativos y Docentes, registradas en la cuenta 1112-1 de tipo versátil.	Existe una cuenta bancaria por cada unidad administrativa para cubrir los gastos de este rubro.	875.6	1,808.5
BANCOMER Y BANAMEX	GASTOS 2000 Y 3000	Cuentas Bancarias para gastos por Materiales y Servicios, registradas en la cuenta 1112-2 de tipo versátil.	Existe una cuenta bancaria por unidad administrativa para cubrir los gastos que surgen por la operación normal del Colegio.	1,062.0	7,216.5
BANCOMER	INGRESOS ESTATALES y FAETA.	Cuentas Bancarias para gastos de Servicios Personales Administrativos y Docentes, registradas en la cuenta 1112-3 de tipo versátil.	Existe una cuenta bancaria por unidad administrativa para cubrir los gastos de este rubro.	1,856.8	1,770.3
BANCOMER Y BANAMEX	VARIOS	Cuentas Bancarias para gastos por Materiales y Servicios, registradas en la cuenta 1112- 4 de tipo versátil.	Existe una cuenta bancaria por unidad administrativa para cubrir los gastos que surgen por la operación normal del Colegio.	650.9	1,462.1
BANCOMER Y BANAMEX	INGRESOS PROPIOS	Cuentas Bancarias para gastos por Materiales y Servicios, registradas en la cuenta 1112-5 de tipo versátil.	Existe una cuenta bancaria por unidad administrativa para cubrir los gastos que surgen por la operación normal del Colegio.	253.6	689.6
<b>TOTAL BANCOS/TESORERIA</b>				<b>4,698.9</b>	<b>12,947.0</b>

**DERECHOS A RECIBIR EFECTIVO Y EQUIVALENTES Y BIENES O SERVICIOS A RECIBIR**

**Inversiones a Corto Plazo**

Las inversiones que maneja el Colegio son Fondos de Bajo Riesgo y a plazo diario, lo que permite una disponibilidad inmediata de los recursos en el momento que se requieran, reflejando un incremento con respecto al ejercicio anterior.

CONCEPTO	NUMERO DE CUENTA	OBSERVACIÓN	SALDO 31-DIC-18	SALDO 31-DIC-17
<b>INVERSIONES FINANCIERAS DE CORTO PLAZO</b>			<b>(Miles de pesos)</b>	
BANCOMER DIRECCION GENERAL	134	Recurso utilizado en Gastos de Funcionamiento Cap.1000	6,390.1	18,808.4
BANCOMER DIRECCION GENERAL	656	Recurso utilizado en Gastos de Funcionamiento Cap.2000 y 3000.		3,131.0
BANCOMER DIRECCION GENERAL	596	Recurso utilizado en Gastos de Funcionamiento pago a terceros donde el Colegio es Intermediario.	71.9	213.0
SUBSIDIO FAETA 2017 BANCOMER	451	Recurso utilizado en Gastos de Funcionamiento por Servicios Personales.		16,216.2
SUBSIDIO ESTATAL 2017 BANCOMER	431	Recurso utilizado en Gastos de Funcionamiento por Servicios Personales.		558.0
SUBSIDIO ESTATAL 2018 BANCOMER	842	Recurso utilizado en Gastos de Funcionamiento por Servicios Personales.	6,092.1	
SUBSIDIO FAETA 2018 BANCOMER	4872	Recurso utilizado en Gastos de Funcionamiento por Servicios Personales.	42,941.1	
REGISTRO TITULO Y CEDULA PROFESIONAL	550	Recurso utilizado en Gastos por registro de título y cedula profesional de los alumnos donde el Colegio solo es Intermediario.	1,858.2	2,602.5
<b>TOTAL INVERSIONES FINANCIERAS DE CORTO PLAZO</b>			<b>57,353.4</b>	<b>41,529.1</b>

**Cuentas por Cobrar a Corto Plazo**

Dentro del rubro de Cuentas por Cobrar se refleja incremento con respecto al ejercicio anterior, debido al registro de contra-recibos emitidos por la Secretaría de Finanzas del Gobierno del Estado de México a favor del Colegio por Gastos de Operación del Subsidio Estatal 2018, así como el registro de las facturas emitidas por los Servicios de Enseñanza pendientes de pago integrándose el saldo de la siguiente manera:

**CUENTA PÚBLICA DEL GOBIERNO, ORGANISMOS AUXILIARES Y AUTÓNOMOS DEL ESTADO DE MÉXICO 2018**

<b>CUENTA POR COBRAR</b>	<b>DESCRIPCIÓN</b>	<b>SALDO 31-DIC-18</b>	<b>SALDO 31-DIC-17</b>
		<b>(Miles de pesos)</b>	
Ingresos por Servicios Estatal	Ingresos pendientes de acuerdo al "Convenio de colaboración Administrativa para la Recaudación de los Ingresos percibidos por las Entidades Públicas"	37.5	4.1
Subsidio Estatal 2017	Adeudo por Subsidio Estatal 2017 por los gastos de operación de las dos quincenas de abril y mayo.		7,413.4
Subsidio Estatal 2018	Gastos de operación pendientes de recibir de septiembre a diciembre 2018 y recurso por ampliación presupuestal liquida.	19,012.8	
Facturas Emitidas	Ingresos pendientes por la emisión de facturas de Servicios de Enseñanza y Servicios Tecnológicos	3,636.8	8,059.8
<b>TOTAL CUENTAS POR COBRAR A CORTO PLAZO</b>		<b>22,687.1</b>	<b>15,477.3</b>

### **Deudores Diversos por Cobrar a Corto Plazo**

El apartado de deudores diversos muestra un decremento con respecto al ejercicio anterior por la recuperación paulatina del pago erróneo, donde se cuenta con un Convenio de reconocimiento y pago de Deuda con el servidor público responsable, así como las facturas emitidas a favor de las empresas que otorgan becas para los alumnos del Colegio que tienen inscritos bajo al Sistema DUAL, integrándose el saldo de la siguiente manera.

<b>CONCEPTO</b>	<b>SALDO 31-DIC-18</b>	<b>SALDO 31-DIC-17</b>
	<b>(Miles de pesos)</b>	
<b>DEUDORES DIVERSOS POR COBRAR A CORTO PLAZO</b>		
BECAS DUAL	279.3	267.6
GASTOS A COMPROBAR	2.3	0.2
MATERIALES DE CURSOS CAPACITACIÓN	13.4	6.7
PRESTACIONES ECONOMICAS A PERSONAL		5.2
OTROS	76.0	23.4
PAGOS ERRONEOS POR RECUPERAR	121.7	278.4
<b>TOTAL DEUDORES DIVERSOS A COBRAR A CORTO PLAZO</b>	<b>492.7</b>	<b>581.5</b>

### **INVENTARIOS**

#### **Bienes en Transito**

El saldo representa las mercancías y bienes pendientes de recibir, o en proceso de la acreditación de los bienes, integrando el saldo de la siguiente manera:

CONALEP

CONCEPTO	SALDO 31-DIC-18	SALDO 31-DIC-17
	(Miles de pesos)	
<b>BIENES EN TRANSITO</b>		
EQUIPAMIENTO DE LABORATORIOS		298.5
EQUIPO Y MATERIALES POR DONACION		66.5
MOBILIARIO Y EQUIPO		6,732.9
<b>TOTAL BIENES EN TRANSITO</b>		<b>7,097.9</b>

## BIENES MUEBLES, INMUEBLES E INTANGIBLES

### Bienes Inmuebles

Dentro de este rubro se presenta un incremento en el rubro de terrenos por la actualización del valor catastral de los terrenos propiedad del Colegio, el saldo se encuentra integrado de la siguiente manera:

CONCEPTO	SALDO 31-DIC-18	SALDO 31-DIC-17
	(Miles de pesos)	
<b>BIENES INMUEBLES</b>		
TERRENOS	401,879.1	314,552.7
EDIFICIOS NO HABITACIONALES	1,352,207.6	811,194.6
<b>TOTAL DE BIENES INMUEBLES</b>	<b>1,754,086.7</b>	<b>1,125,747.3</b>

Dentro de este rubro es importante señalar, que derivado del sismo presentado el pasado 19 de septiembre 2017, el Plantel Valle de Aragón sufrió daños estructurales severos, declarándolo como inoperable, lo que potencialmente disminuirá el patrimonio del Colegio en este plantel; se están realizando las gestiones para reubicar el plantel y así salvaguardar la seguridad de los alumnos.

### Bienes Muebles

Dentro de este apartado es preciso mencionar que se realizaron bajas de bienes, derivado del cambio de criterio para el registro patrimonial, que cambio de un costo de 35 a 70 veces Unidad de Medida de Actualización (UMA), además de las bajas de bienes por obsolescencia y desuso lo que contribuye a la disminución de bienes muebles, integrándose el saldo de la siguiente manera:

CONCEPTO	SALDO 31-DIC-18	SALDO 31-DIC-17
	(Miles de pesos)	
<b>BIENES MUEBLES</b>		
MOBILIARIO Y EQUIPO DE ADMINISTRACIÓN	409,249.7	409,186.1
EQUIPO DE TRANSPORTE	6,278.9	6,495.9
<b>BIENES MUEBLES</b>	<b>415,528.6</b>	<b>415,682.0</b>

El Colegio utiliza el método de depreciación en línea recta aplicando los siguientes porcentajes

CUENTA	NOMBRE	PORCENTAJE
1233	EDIFICIOS	2%
1241	MOBILIARIO Y EQUIPO DE OFICINA	3%
1241	EQUIPO DE CAPACITACIÓN	10%
1241	EQ. DE COMUNICACIÓN, AUDIOVISUAL, IMPRESIÓN, DIBUJO FOTOGRAFÍA, COMPUTACIÓN Y MOLILIARIO Y EQUIPO DE AULAS	20%
1244	EQUIPO DE TRANSPORTE	10%

### Depreciaciones Acumuladas

Las depreciaciones se integran de la siguiente manera:

CONCEPTO	SALDO 31-DIC-18	SALDO 31-DIC-17
	(Miles de pesos)	
<b>BIENES MUEBLES E INMUEBLES</b>		
DEPRECIACIÓN ACUMULADA DE BIENES INMUEBLES	95,966.1	79,742.2
DEPRECIACIÓN ACUMULADA DE BIENES MUEBLES	227,728.3	246,525.1
<b>DEPRECIACIÓN ACUMULADA DE BIENES MUEBLES E INMUEBLES</b>	<b>323,694.4</b>	<b>326,267.3</b>

### Activos Diferidos

El saldo de este rubro se integra de la siguiente manera:

CONCEPTO	SALDO 31-DIC-18	SALDO 31-DIC-17
	(Miles de pesos)	
<b>OTROS ACTIVOS DIFERIDOS</b>		
COMISIÓN FEDERAL DE ELECTRICIDAD	53.8	53.8
CILINDROS DE OXIGENO	12.1	12.1
GARANTIA DE DIVERSOS	40.0	40.0
<b>TOTAL OTROS ACTIVOS DIFERIDOS</b>	<b>105.9</b>	<b>105.9</b>

### PASIVO

#### CUENTAS POR PAGAR A CORTO PLAZO

##### Retenciones y Contribuciones por Pagar a Corto Plazo

El incremento de este rubro corresponde principalmente al registro de las retenciones y aportaciones patronales de SAR, FOVISSSTE e ISSSTE a favor de los trabajadores, así como los descuentos realizados al personal administrativo y docentes por los convenios celebrados con diversas instituciones en beneficio



CONALEP

de los trabajadores, las cuales tienen vencimiento quincenal, mensual y bimestral, integrándose el saldo de la siguiente manera:

CONCEPTO	SALDO 31-DIC-18	SALDO 31-DIC-17
	(Miles de pesos)	
RETENCIONES Y CONTRIBUCIONES POR PAGAR A CORTO PLAZO		
PERSONAL ADMINISTRATIVO	19,184.8	17,330.4
PERSONAL DOCENTE	3,879.3	3,668.4
APORTACIONES SAR, FOVISSSTE E ISSSTE ADMINISTRATIVO Y DOCENTES	29,892.9	19,947.8
OTRAS RETENCIONES	60.2	77.3
<b>TOTAL RETENCIONES Y CONTRIBUCIONES POR PAGAR A CORTO PLAZO</b>	<b>53,017.2</b>	<b>41,023.9</b>

El saldo de retenciones y contribuciones por pagar a corto plazo tienen la siguiente antigüedad:

CONCEPTO	GENERADOS EN 2018	GENERADOS EN 2017	SALDO AL 31-DIC-18
	(Miles de pesos)		
PERSONAL ADMINISTRATIVO	19,152.7	32.1	19,184.8
PERSONAL DOCENTE	3,879.3		3,879.3
APORTACIONES SAR, FOVISSSTE E ISSSTE ADMINISTRATIVOS Y DOCENTES	23,110.2	6,782.7	29,892.9
OTRAS RETENCIONES	15.4	44.8	60.2
<b>TOTAL RETENCIONES Y CONTRIBUCIONES POR PAGAR A CORTO PLAZO</b>	<b>46,157.6</b>	<b>6,859.6</b>	<b>53,017.2</b>

**Otras Cuentas por Pagar a Corto Plazo**

CONCEPTO	DESCRIPCION	SALDO AL 31-DIC-18	SALDO AL 31-dic-17
		(Miles de pesos)	
<b>OTRAS CUENTAS POR PAGAR A CORTO PLAZO</b>			
Facturas Emitidas por los por Servicios de Enseñanza	Facturas emitidas y recurso pendiente de envío al Convenio de Recaudación	5,561.6	11,409.6
Gastos Diversos	Gastos realizados por comisiones al cierre del ejercicio.	24.2	4.5
Compromisos con Terceros	Depósitos en garantía por nuestros concesionarios de cafetería y papelería que brindan el servicio a la comunidad estudiantil.	163.9	185.8
Recurso comprometido a favor de terceros	Depósitos realizados por alumnos para pago y tramite de Título y Cedula Profesional, recurso de la empresa NEDERA.	2,143.9	3,453.4
Adeudo con Gobierno del Estado de México	Impuesto sobre erogaciones por remuneraciones al trabajo personal y recurso por devolver de recurso FAETA.		4,595.8
Pasivo por la Operación Normal del Colegio	Compromisos adquiridos al cierre del ejercicio por bienes y servicios inherentes a la operación normal del Colegio	19,849.4	5,228.2
Gastos de Capacitación	Honorarios y materiales adquiridos para la impartición de Cursos de Enseñanza.	53.1	1,534.3
Recurso por Identificar y otros apoyos	Recurso no identificado por empresas y otros apoyos para alumnos	1,364.3	
Nomina por Pagar Docente y Administrativa	Pasivos por los servicios personales devengados.	871.8	1,642.3
	<b>TOTAL OTRAS CUENTAS POR PAGAR A CORTO PLAZO</b>	<b>30,032.2</b>	<b>28,053.9</b>

La antigüedad de saldos de la cuenta de otras cuentas por pagar a corto plazo se integra de la siguiente manera:

CONCEPTO	2018	2017	SALDO AL
			31-DIC-18
(Miles de Pesos)			
Facturas Emitidas por los por Servicios de Enseñanza	5,561.6		5,561.6
Gastos Diversos	24.2		24.2
Compromisos con Terceros	163.9		163.9
Recurso comprometido a favor de terceros	2,136.8	7.1	2,143.9
Pasivo por la Operación Normal del Colegio	19,849.4		19,849.4
Gastos de Capacitación	53.1		53.1
Recurso por Identificar y otros apoyos	1,354.6	9.7	1,364.3
Nomina por Pagar Docente y Administrativa	870.0	1.8	871.8
<b>TOTAL OTRAS CUENTAS POR PAGAR A CORTO PLAZO</b>	<b>30,013.6</b>	<b>18.6</b>	<b>30,032.2</b>

## 2. ESTADO DE ACTIVIDADES

Los ingresos se integran de la siguiente manera:

Nombre	SALDO AL	SALDO AL
	31-DIC-18	31-DIC-17
(Miles de pesos)		
<b>Ingresos de Gestión</b>		<b>6,082.1</b>
Ingresos por Venta de Bienes y Servicios de Organismos Descentralizados		6,082.1
<b>Transferencias, Asignaciones, Subsidios Y Otras Ayudas</b>	<b>1,131,375.7</b>	<b>1,059,791.8</b>
Ingresos FAETA	760,825.4	739,471.7
Ingresos Estatales	177,452.7	154,636.2
Programas y convenios	-	249.4
Ingresos por Servicios Estatal	192,796.4	164,393.1
Intereses del FAETA	301.2	1,041.4
<b>Ingresos Financieros</b>	<b>861.4</b>	<b>5,503.0</b>
Intereses Ganados	861.4	5,503.0
<b>Otros Ingresos y Beneficios Varios</b>	<b>10,641.2</b>	<b>23,272.6</b>
Donaciones Federales o Estatales	7,753.3	13,954.5
Donaciones	1,722.0	3,979.7
Ingresos Diversos	7.4	3,443.5
Otros Ingresos	495.9	555.8
Recuperaciones de Bienes		755.0
Bienes por Diferencia Inventario	662.6	84.1
Otros Ingresos por Programas o Convenios		500.0
Actualización de Bienes Inmuebles	628,339.4	
<b>TOTAL INGRESOS, TRANSFERENCIAS, ASIGNACIONES, SUBSIDIOS Y OTRAS AYUDAS</b>	<b>1,771,217.7</b>	<b>1,094,649.5</b>

CONALEP

De acuerdo al Capítulo II, Artículo 27 de la Ley General de Contabilidad Gubernamental donde establece que los bienes inmuebles no podrán establecerse a un valor inferior al catastral, por lo que se realizó la actualización de los mismos afectando otros ingresos.

Los gastos y otras pérdidas se encuentran integrados de la siguiente manera:

Nombre	SALDO AL	SALDO AL
	31-DIC-18	31-DIC-17
	(Miles de pesos)	
<b>Gastos de funcionamiento</b>	<b>1,111,251.6</b>	<b>1,063,913.8</b>
Servicios Personales	886,716.1	850,208.3
Materiales y Suministros	49,707.1	53,367.2
Servicios Generales	174,828.4	160,338.3
<b>Gastos Extraordinarios</b>	<b>35,213.5</b>	<b>56,603.9</b>
Otros Gastos	35,213.5	56,603.9
<b>Bienes Muebles</b>	<b>366.0</b>	<b>2,090.4</b>
Bienes Muebles	366.0	2,090.4
<b>TOTAL GASTOS DE FUNCIONAMIENTO</b>	<b>1,146,831.1</b>	<b>1,122,608.1</b>

Servicios Personales: en este rubro se agrupan las remuneraciones del personal administrativo y docente, así como los gastos de seguridad social, obligaciones laborales y otras prestaciones derivadas de la relación laboral; pudiendo ser de carácter permanente o transitorio.

Materiales y Suministros: dentro de este apartado se agrupan las adquisiciones de toda clase de insumos y suministros requeridos para la operación normal del Colegio.

Servicios Generales: este apartado agrupa el costo de todo tipo de servicio que se contrate requerido para la operación normal del Colegio.

Otros gastos extraordinarios: en este apartado se agrupa el registro virtual de las depreciaciones por el paso del tiempo y deterioro de los bienes.

### 3. ESTADO DE VARIACIÓN EN LA HACIENDA PÚBLICA

Se presenta el movimiento de Resultado del ejercicio al rubro de Resultado de Ejercicios Anteriores y el ahorro obtenido durante el ejercicio por 624 millones 386.6 miles de pesos.

### 4. ESTADO DE FLUJO DE EFECTIVO:

CONCEPTO	2018	2017
	Miles de pesos	
Efectivo en Bancos- Tesorería	4,698.9	12,947.0
<b>Total de Efectivo y Equivalentes</b>	<b>4,698.9</b>	<b>12,947.0</b>

CONCEPTO	2018	2017
Flujos Netos de Efectivo por Actividades de Operación	624,386.6	-27,958.6
Flujos Netos de Efectivo por Actividades de Inversión	-646,606.3	77,648.2
Flujos Netos de Efectivo por Actividades de Financiamiento	13,971.6	-40,647.0
Incremento/Disminución Neta en el Efectivo y Equivalentes al Efectivo	-8,248.1	9,042.6
Efectivo y Equivalentes al Efectivo al Inicio del Ejercicio	12,947.0	3,904.4
Efectivo y Equivalentes al Efectivo al final del Ejercicio	4,698.9	12,947.0

**5. CONCILIACIÓN ENTRE LOS INGRESOS PRESUPUESTARIOS Y CONTABLES, ASÍ COMO ENTRE LOS EGRESOS PRESUPUESTARIOS Y LOS GASTOS CONTABLES**

Colegio de Educación Profesional Técnica del Estado de México Conciliación entre los Ingresos Presupuestarios y Contables Correspondiente del 1 de Enero al 31 de Diciembre de 2018 (Miles de Pesos)		
<b>1. Ingresos Presupuestarios</b>		<b>1,847,389.0</b>
<b>2. Más Ingresos Contables no Presupuestarios</b>		<b>0.0</b>
Incremento por Variación de Inventarios		
Disminución del Exceso de Estimaciones por Pérdida o Deterioro u Obsolescencia		
Disminución del Exceso de Provisiones		
Otros Ingresos y Beneficios Varios		
Otros Ingresos Contables no Presupuestarios		
<b>3. Menos Ingresos Presupuestarios no Contables</b>		<b>76,171.3</b>
Productos de Capital		
Aprovechamientos Capital		
Ingresos Derivados de Financiamientos		
Otros ingresos presupuestarios no contables	76,171.3	
<b>4. Ingresos Contables (4 = 1 + 2 - 3)</b>		<b>1,771,217.7</b>

CONALEP

**Colegio de Educación Profesional Técnica del Estado de México  
Conciliación entre los Egresos Presupuestarios y los Gastos Contables  
Correspondiente del 1 de Enero al 31 de Diciembre de 2018  
( Miles de Pesos)**

<b>1.- Total de Egresos (Presupuestarios)</b>		<b>1,173,940.0</b>
<b>2.- Menos Egresos Presupuestarios no Contables</b>		<b>62,322.5</b>
Mobiliario y Equipo de Administración	103.5	
Mobiliario y Equipo Educativo y Recreativo	17.5	
Equipo e Instrumental Médico y de Laboratorio		
Vehículos y Equipo de Transporte		
Equipo de Defensa y Seguridad		
Maquinaria, Otros Equipos y Herramientas		
Activos Biológicos		
Bienes Inmuebles		
Activos Intangibles		
Obra Pública en Bienes Propios		
Acciones y Participaciones de Capital		
Compra de Títulos y Valores		
Inversiones en Fideicomisos, Mandatos y Otros Análogos		
Provisiones para Contingencias y Otras Erogaciones Especiales		
Amortización de la Deuda Pública		
Adeudos de Ejercicios Fiscales Anteriores (ADEFAS)	62,201.5	
<b>Otros Egresos Presupuestales No Contables</b>		
<b>3. Más Gastos Contables no Presupuestales</b>		<b>35,213.5</b>
Estimaciones, Depreciaciones, Deterioros, Obsolescencia y Amortizaciones	8,955.3	
Provisiones		
Disminución de Inventarios		
Aumento por Insuficiencia de Estimaciones por Pérdida o Deterioro u Obsolescencia		
Aumento por Insuficiencia de Provisiones		
Otros Gastos	26,258.2	
<b>Otros Gastos Contables No Presupuestales</b>		
<b>4. Total de Gasto Contable (4 = 1 - 2 + 3)</b>		<b>1,146,831.1</b>

## NOTAS DE MEMORIA (CUENTAS DE ORDEN)

Colegio de Educación Profesional Técnica del Estado de México		
CUENTAS DE ORDEN CONTABLES		
(Miles de Pesos)		
	2018	2017
<b>CUENTAS DEUDORAS</b>		
	<u>0.0</u>	<u>0.0</u>
<b>CUENTAS ACREEDORAS</b>		
	<u>0.0</u>	<u>0.0</u>

Colegio de Educación Profesional Técnica del Estado de México		
CUENTAS DE ORDEN PRESUPUESTALES		
(Miles de Pesos)		
	2018	2017
<b>CUENTAS DEUDORAS</b>		
Ley de Ingresos Estimada	1,202,021.2	1,118,255.3
Presupuesto de Egresos por Ejercer de Gastos de Funcionamiento	28,060.4	964.6
Presupuesto de Egresos por Ejercer de Bienes Muebles e Inmuebles	20.8	-96.9
Presupuesto de Egresos Devengado de Gastos de Funcionamiento	20,542.0	9,815.5
Presupuesto de Egresos Devengado de Bienes Muebles e Inmuebles		11.3
Presupuesto de Egresos Pagado de Gastos de Funcionamiento	1,090,709.5	1,054,098.3
Presupuesto de Egresos Pagado de Intereses, Comisiones y Otros Gastos de la Deuda Pública	62,201.5	44,062.0
Presupuesto de Egresos Pagado de Bienes Muebles e Inmuebles	487.0	9,400.5
	<u>2,404,042.4</u>	<u>2,236,510.6</u>
<b>CUENTAS ACREEDORAS</b>		
Ley de Ingresos por Ejecutar	-645,367.8	23,605.8
Ley de Ingresos Devengado	19,050.3	7,417.6
Ley de Ingresos Recaudado	1,828,338.7	1,087,231.9
Presupuesto de Egresos Aprobado de Gastos de Funcionamiento	1,139,311.9	1,064,878.4
Presupuesto de Egresos Aprobado de Intereses, Comisiones y Otros Gastos de la Deuda Pública	62,201.5	44,062.0
Presupuesto de Egresos Aprobado de Bienes Muebles, Inmuebles e Intangibles	507.8	9,314.9
	<u>2,404,042.4</u>	<u>2,236,510.6</u>

## NOTAS DE GESTIÓN ADMINISTRATIVA

### 1. INTRODUCCIÓN

El Colegio tiene por objeto el contribuir al desarrollo estatal mediante la formación de técnicos profesionales calificados, conforme a los requerimientos y necesidades que demanda el sistema productivo. Para cumplir con sus fines, la Entidad cuenta con 39 planteles, una Dirección General y un Centro de Asistencia y Servicios Tecnológicos (CAST), mismo que se incorporó a la Subdirección de Vinculación y Capacitación.

### 2. PANORAMA ECONÓMICO FINANCIERO

El Gobierno del Estado de México en previsión de los efectos que pudiesen tener en el Presupuesto Estatal, reforzó las medidas de austeridad, racionalidad y disciplina presupuestal con el acuerdo para la contención del gasto y el ahorro presupuestario en la Administración Pública Estatal.

### 3. AUTORIZACIÓN E HISTORIA

El 6 de agosto de 1997, se publicó en el Diario Oficial de la Federación el “Programa para un Nuevo Federalismo 1995-2000”, entre cuyos objetivos fundamentales se incluye una profunda redistribución de facultades, funciones, responsabilidades y recursos del Gobierno Federal hacia los Gobiernos Estatales; de esta manera, en el ámbito del sector educación pública se dispuso, entre otras líneas de acción, la transferencia de los servicios de educación tecnológica en los niveles media superior y superior.

Mediante el Convenio de Coordinación para la Federalización de los Servicios de Educación Profesional Técnica celebrado el 17 de agosto de 1998, entre el ejecutivo federal por conducto de las Secretarías de Educación Pública, de Hacienda y Crédito Público y de la Contraloría y Desarrollo Administrativo, el Colegio Nacional de Educación Profesional Técnica (CONALEP) y el Gobierno del Estado de México, establecieron las bases, compromisos y responsabilidades de las partes para la transferencia, organización y operación de los servicios de educación profesional técnica que preste el CONALEP en el Estado de México, incluyendo la transferencia de los recursos humanos, materiales y financieros. Dicho Convenio fue publicado en el Diario Oficial de la Federación el 3 de mayo de 1999.

El Colegio de Educación Profesional Técnica del Estado de México se crea como un Organismo Público, Descentralizado de carácter estatal, con personalidad jurídica y patrimonio propio, al que se identificará como CONALEP Estado de México, según Decreto emitido por el Ejecutivo del Estado de México del 25 de noviembre de 1998, publicado en la Gaceta del Gobierno número 104 de fecha 26 del mismo mes y año.

### PRINCIPALES CAMBIOS EN SU ESTRUCTURA

A raíz de la celebración del Convenio de Coordinación para la Federalización de los Servicios de Educación Profesional Técnica se transfirieron como personal administrativo a CONALEP Estado de México 1447 plazas, en el 2000 tras la consolidación del convenio se generan 32 plazas de personal operativo totalizando 1479 plazas; en 2014 se realiza la formalización de los siguientes cambios:

Denominación de las Subcoordinaciones a “Subdirecciones”.

Desagregación de la Subdirección de Formación Técnica, Vinculación y Capacitación en dos Subdirecciones “Vinculación y Capacitación” y “Académica”;

Denominación y nivel de la Subdirección de Innovación y Calidad a “Unidad de Innovación y Tecnologías de la Información”;

Denominación y nivel de la Subdirección de Planeación, Programación y Presupuestos por “Unidad de Información, Planeación, Programación y Evaluación”;

Creación de la “Subdirección de Servicios Operativos”, y

El Centro de Asistencia y Servicios tecnológicos es incorporado a la Subdirección de Vinculación y Capacitación.

#### **4. ORGANIZACIÓN Y OBJETO SOCIAL**

Operar, coordinar y supervisar a través de los planteles y el Centro de Asistencia y Servicios Tecnológicos la impartición de la educación profesional técnica y la prestación de capacitación y servicios tecnológicos que lleven a cabo los planteles, así como establecer las políticas y lineamientos con el Colegio Nacional de Educación Profesional Técnica para evaluar al Organismo; definir conjuntamente con el Comité de Vinculación la oferta de los servicios de educación profesional técnica; promover y evaluar las políticas de vinculación e intercambio con los sectores público, privado y social y con organismos e instituciones Internacionales, además de llevar a cabo las acciones para un mejor control de los servicios escolares; integrar el anteproyecto del programa operativo anual; coordinar y supervisar que se realicen las adquisiciones de bienes y servicios de acuerdo a la normatividad aplicable y coadyuvar en el desarrollo integral del educando a través de la promoción y desarrollo de las actividades culturales, recreativas y deportivas.

#### **ATRIBUCIONES**

Para cumplimiento de su objeto, el CONALEP Estado de México tendrá las siguientes atribuciones:

- I. Operar, por medio de los planteles y el Centro de Asistencia y Servicios Tecnológicos, la prestación de los Servicios de Educación Profesional Técnica.
- II. Coordinar y supervisar la impartición de la educación profesional técnica y prestación de servicios de capacitación y tecnológicos que realicen los planteles; así como los servicios de apoyo y atención a la comunidad.
- III. Establecer conjuntamente con el Colegio Nacional, las políticas y lineamientos para la evaluación del organismo.
- IV. Definir conjuntamente con el Colegio Nacional y el Comité de Vinculación, la oferta de los Servicios de Educación Profesional Técnica.
- V. Autorizar conjuntamente con el Colegio Nacional, la oferta educativa y los servicios de capacitación y tecnológicos.
- VI. Realizar, conjuntamente con el Colegio Nacional, la planeación de mediano y largo plazo para el desarrollo institucional.
- VII. Establecer coordinadamente con los planteles y con el Comité de Vinculación, los mecanismos e instancias permanentes de articulación con los sectores público, privado y social.
- VIII. Promover y evaluar conjuntamente con el Colegio Nacional, las políticas de vinculación e intercambio con los sectores público, privado y social, así como con organismos e instituciones internacionales.
- IX. Revalidar y establecer equivalencia de estudios para el ingreso a sus planteles en términos de normatividad aplicable.
- X. Expedir certificados, constancias, diplomas y títulos, de conformidad con la normatividad aplicable.



## CONALEP

- XI. Otorgar reconocimientos de validez oficial a los estudios de escuelas particulares que deseen impartir la educación profesional técnica a nivel postsecundaria y ejercer la supervisión de las mismas, de acuerdo a las disposiciones aplicables.
- XII. Ministrar los recursos financieros y supervisar la operación administrativa de los planteles, el Centro de Asistencia y Servicios Tecnológicos y las unidades administrativas que estén bajo su coordinación.
- XIII. Asesorar y brindar apoyo informático en la solución de problemas específicos y en la operación de los planteles y el Centro de Asistencia y Servicios Tecnológicos.
- XIV. Presentar a consideración del Colegio Nacional las necesidades de materiales didácticos del Organismo.
- XV. Integrar el anteproyecto del programa operativo anual, incluyendo el de sus planteles y el Centro de Asistencia y Servicios Tecnológicos.
- XVI. Regular los procedimientos de selección, ingreso y permanencia de los alumnos.
- XIX. Promover conjuntamente con el Colegio Nacional, la participación de los sectores público, privado y social.
- XX. Administrar y aplicar los recursos propios que generen los planteles y el Centro de Asistencia y Servicios Tecnológicos.
- XXI. Consolidar, validar y remitir la información de planteles requerida por el (GEM) Gobierno del Estado de México.
- XXII. Acordar con el Colegio Nacional la creación de nuevos planteles.
- XXIII. Coordinar y supervisar que se efectúen las adquisiciones de bienes y servicios, en el ámbito de su competencia, conforme a la normatividad aplicable, tratándose de la adquisición de bienes, servicios y obra pública que se realice total o parcialmente con recursos federales, se sujetarán a la Ley de Adquisiciones y Obras Públicas.
- XXIV. Brindar asesoría y apoyo legal y administrativo a los planteles y al Centro de Asistencia y Servicios Tecnológicos.
- XXV. Establecer, aplicar y evaluar de manera conjunta con el Colegio Nacional, las políticas y normas de promoción y difusión estatal de los Servicios de Educación Profesional Técnica.
- XXVI. Planear y diseñar conjuntamente con el Colegio Nacional, la implementación y evaluación de programas de atención a la comunidad.
- XXVII. Desarrollar programas de orientación educativa en forma continua y permanente.
- XXVIII. Promover y desarrollar actividades culturales, recreativas y deportivas, que coadyuven al desarrollo integral y armónico del educando y capacitando, en beneficio de la comunidad escolar de los planteles a su cargo y de la sociedad en general.
- XXIX. Supervisar la custodia, uso y destino de los bienes muebles e inmuebles de los planteles y el centro de Asistencia y Servicios Tecnológicos a su cargo.
- XXX. Supervisar la aplicación de la normatividad correspondiente en los planteles y el Centro de Asistencia y Servicios Tecnológicos a su cargo.
- XXXI. Impulsar y supervisar en los planteles y el Centro de Asistencia y Servicios Tecnológicos, el cumplimiento de los lineamientos y estándares de calidad establecidos.
- XXXII. Las demás que sean necesarias para el cumplimiento de su objeto.

## EJERCICIO FISCAL

Del 1 de enero al 31 de diciembre de 2018.

## RÉGIMEN JURÍDICO

### NATURALEZA JURÍDICA

**Artículo 1.** Se crea el Colegio de Educación Profesional Técnica del Estado de México, como un organismo público descentralizado de carácter estatal, con personalidad jurídica y patrimonio propios, al que se identificara como CONALEP Estado de México.

El CONALEP Estado de México estará sectorizado a la Secretaría de Educación.

### CONSIDERACIONES FISCALES DEL ENTE

#### RÉGIMEN FISCAL

El Colegio, por su estructura jurídica y actividades de interés social, no es sujeto del Impuesto Sobre la Renta, por estar clasificado en el Título III, “Del régimen de las personas morales con fines no lucrativos”; Por lo que se refiere al Impuesto al Valor Agregado, únicamente acepta la traslación de dicho impuesto en la adquisición de bienes y servicios propios de su operación, presentando la Declaración Informativa de Operación con Terceros (DIOT). Las obligaciones fiscales se concretan a su carácter de retenedor del Impuesto Sobre la Renta de “Ingresos por salarios y asimilados a salarios” e “Ingresos por la prestación de servicios profesionales”, a partir del ejercicio 2007 se entera el Impuesto Estatal “Impuesto Sobre Erogaciones por Remuneraciones al Trabajo Personal”.

#### MARCO LABORAL

Las relaciones de trabajo entre el CONALEP Estado de México y sus trabajadores, se rigen por la Ley Federal del Trabajo, así como por las Condiciones Generales de Trabajo, acordadas entre el titular del CONALEP Nacional y los trabajadores de base a su servicio, representados por el Sindicato Único de Trabajadores del Colegio Nacional de Educación Profesional Técnica. A partir del 5 de noviembre de 2018, se observan las disposiciones de la Ley Federal de Remuneraciones de los Servidores Públicos.

Se consideran trabajadores de confianza: el Director General, Directores de Planteles, del CAST y en general el personal académico o administrativo que desempeñe tareas directivas, de inspección, supervisión o vigilancia; de acuerdo con lo previsto en el Artículo 5° de la Ley mencionada anteriormente.

Así mismo las condiciones para el desarrollo de las funciones sustantivas y análogas de docencia acordadas en el Contrato Colectivo de Trabajo celebrado con el Colegio y el Sindicato de Trabajadores Docentes, firmado el 12 de mayo de 2016.

Y en materia de seguridad social es de retener y pagar las cuotas al ISSSTE, SAR y FOVISSSTE.

### ESTRUCTURA ORGANIZACIONAL BÁSICA

El Colegio cuenta con un Órgano de Gobierno que se integra con un máximo de nueve miembros, con la representación del “GOBIERNO DEL ESTADO”, interviniendo cuatro titulares de dependencias de la Administración Pública Estatal relacionadas con el propósito de la educación profesional técnica entre estas, las Secretarías de Finanzas y como comisario, la Contraloría; tres representantes del COMITÉ ESTATAL DE VINCULACIÓN y dos representantes del Gobierno Federal, designados uno por “LA SEP” y otro por el “CONALEP”;

La dirección y administración del CONALEP Estado de México corresponde al Consejo Directivo, que es el Órgano de Gobierno y al Director General.

## CONALEP

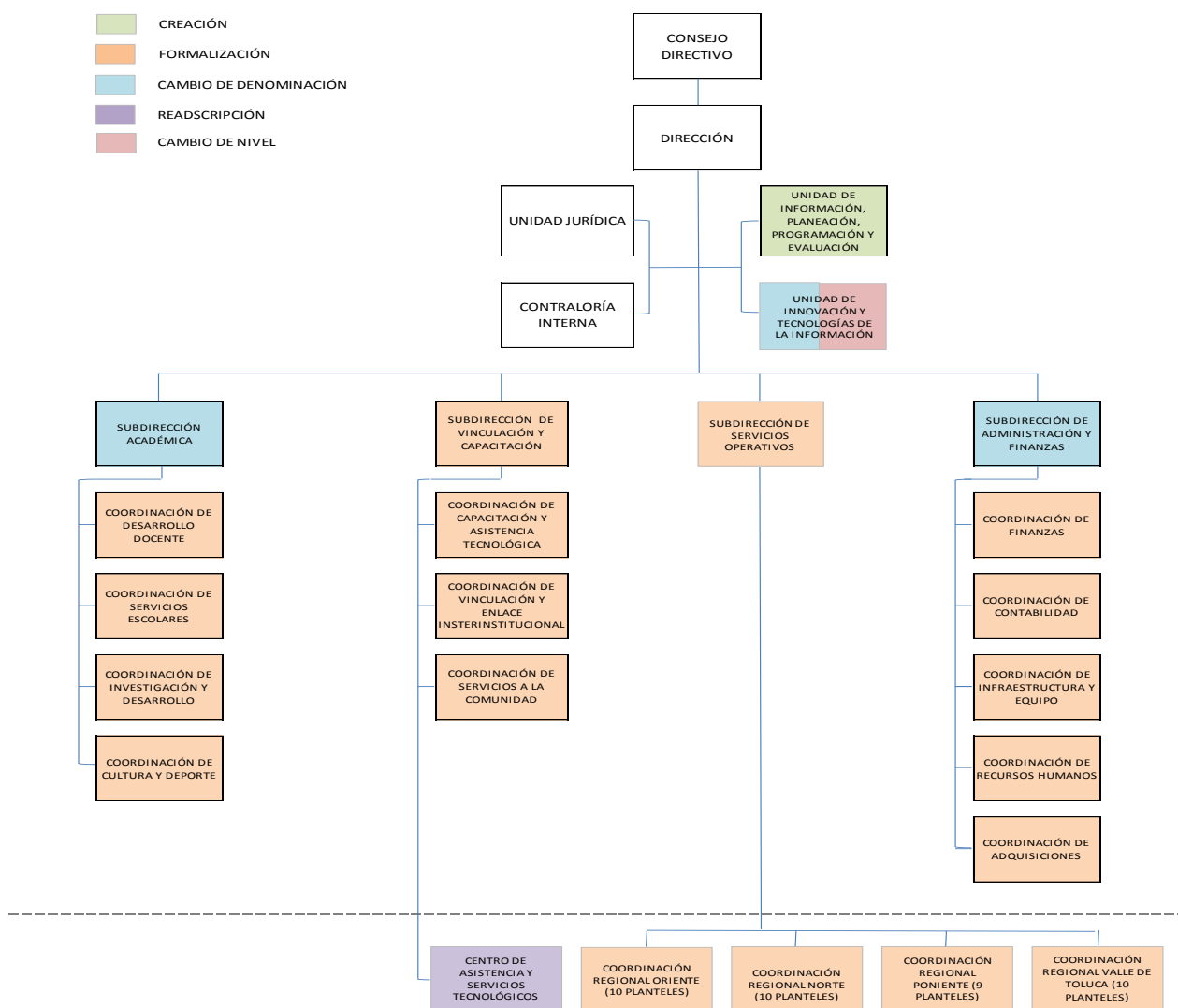

### FIDEICOMISOS, MANDATOS Y ANÁLOGOS DE LOS CUALES ES FIDEICOMITENTE O FIDEICOMISARIO

El Organismo no cuenta con ningún fideicomiso.

### 5. BASES DE PREPARACIÓN DE LOS ESTADOS FINANCIEROS

#### ESTADOS FINANCIEROS

Con el propósito de proporcionar información veraz y oportuna para coadyuvar a una mejor toma de decisiones, los Estados Financieros fueron preparados con base a los Postulados Básicos de Contabilidad Gubernamental emitidos por el CONAC (Consejo Nacional de Armonización Contable) "...los Postulados tienen como objetivo sustentar técnicamente la contabilidad gubernamental, así como organizar la efectiva sistematización que permita la obtención de información veraz, clara y concisa."

## **LA NORMATIVIDAD APLICADA PARA EL RECONOCIMIENTO, VALUACIÓN Y REVELACIÓN DE LOS DIFERENTES RUBROS DE LA INFORMACIÓN FINANCIERA, ASÍ COMO LAS BASES DE MEDICIÓN UTILIZADAS PARA LA ELABORACIÓN DE LOS ESTADOS FINANCIEROS**

El organismo registra sus operaciones basado en el Manual Único de Contabilidad Gubernamental para las Dependencias y Entidades Públicas del Gobierno y Municipios del estado de México; es el instrumento normativo básico, en el que se integra el catálogo de cuentas, su estructura, su instructivo, la guía contabilizadora, clasificador del gasto y los criterios y lineamientos para el registro de sus operaciones.

El manual constituye una herramienta básica para el registro de las operaciones, que otorga consistencia a la presentación de los resultados del ejercicio y facilita su interpretación, proporcionando las bases para consolidar bajo criterios uniformes y homogéneos la información contable.

### **SISTEMA DE CONTABILIDAD GUBERNAMENTAL**

El sistema al que se sujeta el organismo, registra de manera armónica, delimitada y específica las operaciones presupuestarias y contables derivadas de su gestión pública, así mismo genera estados financieros, confiables, oportunos, comprensibles los cuales se expresan en términos monetarios.

### **MARCO CONCEPTUAL**

La contabilidad se basa en un marco conceptual que representa los conceptos fundamentales para la elaboración de normas, la contabilización, la valuación y presentación de la información financiera confiable y comparable para satisfacer las necesidades de los usuarios y permitirá ser reconocida e interpretada por los especialistas e interesados en las finanzas públicas.

### **REVELAR POLÍTICAS DE RECONOCIMIENTO**

Los registros contables del organismo se llevarán con base acumulativa. La contabilización de las transacciones de gastos se hará conforme a la fecha de su realización, independientemente de la de su pago, y la del ingreso se registrará cuando exista jurídicamente el derecho de cobro.

El organismo deberá mantener un registro histórico detallado de las operaciones realizadas como resultado de su gestión financiera, en los libros diario, mayor, e inventarios y balances.

### **INFORMACIÓN FINANCIERA GUBERNAMENTAL**

Los estados financieros y la información financiera emanada de la contabilidad deberán sujetarse a criterios de utilidad, confiabilidad, relevancia, comprensibilidad y de comparación, así como a otros atributos asociados a cada uno de ellos, como oportunidad, veracidad, representatividad, objetividad, suficiencia, posibilidad de predicción e importancia relativa, con el fin de alcanzar la modernización y armonización que la Ley determina.

### **POSTULADOS BÁSICOS**

La información financiera presentada por el Organismo está basada en los Postulados Básicos de Contabilidad Gubernamental que son elementos fundamentales que configuran el sistema de Contabilidad Gubernamental (SCG), teniendo incidencia en la identificación, el análisis, la interpretación, la captación, el procesamiento y el reconocimiento de las transformaciones, transacciones y otros eventos que afectan el ente público.

Los postulados sustentan de manera técnica el registro de las operaciones, la elaboración y presentación de estados financieros; basados en su razonamiento, eficiencia demostrada, respaldo en legislación especializada y aplicación de la Ley General de Contabilidad Gubernamental (Ley de Contabilidad), con la finalidad de uniformar los métodos, procedimientos y prácticas contables.

Los postulados tienen por objeto sustentar técnicamente la contabilidad gubernamental, así como organizar la efectiva sistematización que permita la obtención de información veraz, clara y concisa.

## **6. POLÍTICAS DE CONTABILIDAD SIGNIFICATIVAS**

### **ACTUALIZACIÓN**

#### **RECONOCIMIENTO DE LOS EFECTOS DE LA INFLACIÓN DE LA INFORMACIÓN FINANCIERA**

El procedimiento en el Colegio para el reconocimiento de los efectos de la inflación es definido por la Contaduría General Gubernamental y el Órgano Superior de Fiscalización del Estado de México, por lo que las cifras muestran los estados financieros adjuntos, están presentados sobre la base del costo histórico, con excepción del activo fijo, su depreciación acumulada y del ejercicio que fueron actualizados con base en la circular de información financiera para el reconocimiento de los efectos de la inflación hasta el ejercicio de 2007 y en base al Manual Único de Contabilidad Gubernamental para las Dependencias y entidades Públicas del Gobierno y Municipios del Estado de México, tomando como referencia la NIF B-10 emitida por el Consejo Mexicano para la Investigación y Desarrollo de Normas de Información Financiera A.C. misma que se sustenta en las normas NIF A-2, NIF A-5 y NIF A-6, siendo coincidentes a la NEIFGSP 007 Norma de Información Financiera para el Reconocimiento de los efectos de la Inflación en su inciso D del Capítulo II, cabe mencionar que a partir del ejercicio de 2008 no se aplica el procedimiento de revaluación de los Estados Financieros de los entes gubernamentales y que los bienes adquiridos previos a dicho ejercicio ya han sufrido baja, por lo que en el organismo no existe registro de revaluación de bienes al 31 de diciembre de 2018.

#### **OPERACIONES EN EL EXTRANJERO**

El Organismo no realizó operaciones en el extranjero.

#### **MÉTODO DE VALUACIÓN DE LA INVERSIÓN EN ACCIONES EN EL SECTOR PARAESTATAL**

El Organismo no cuenta con inversiones en acciones en el Sector Paraestatal.

#### **SISTEMA Y MÉTODO DE VALUACIÓN DE INVENTARIOS Y COSTO DE LO VENDIDO**

El Organismo no tiene inventario a valuar y no determina costo de lo vendido.

#### **BENEFICIOS A EMPLEADOS**

El Organismo no realiza el cálculo de la reserva actuarial.

#### **PROVISIONES: OBJETIVO DE SU CREACIÓN, MONTO Y PLAZO**

Considerando que todo gasto debe estar previsto en el Presupuesto de Egresos autorizado para cada ejercicio fiscal, es improcedente la creación de cualquier tipo de provisión, por lo que el organismo no crea provisiones.

## **RESERVAS:**

Considerando que todo gasto debe estar previsto en el Presupuesto de Egresos autorizado para cada ejercicio fiscal, es improcedente la creación de cualquier tipo de reserva.

## **CAMBIOS EN POLÍTICAS CONTABLES**

Durante el presente ejercicio se estableció la mecánica para controlar y verificar el recurso recibido por las empresas para el apoyo a los alumnos que se encuentran dentro del programa DUAL, modificándolo por ser un movimiento virtual de ingresos y egresos, siendo intermediarios entre los alumnos y el empresario.

## **RECLASIFICACIONES**

Durante el presente ejercicio fiscal no se realizó alguna reclasificación que afecte la situación financiera del Colegio.

## **VALORES DE INMEDIATA REALIZACIÓN**

Los valores realizables se encuentran presentados principalmente por depósitos bancarios, valuados a su valor nominal, el cual no excede al valor del mercado. Los rendimientos de estas inversiones se registran conforme se devengan.

## **7. POSICIÓN EN MONEDA EXTRANJERA Y PROTECCIÓN POR RIESGO CAMBIARIO**

### **ACTIVOS EN MONEDA EXTRANJERA**

En este rubro no se registraron operaciones en moneda extranjera.

### **PASIVOS EN MONEDA EXTRANJERA**

En este rubro no se registraron operaciones en moneda extranjera.

### **POSICIÓN EN MONEDA EXTRANJERA**

En este rubro no se registraron operaciones en moneda extranjera.

### **TIPO DE CAMBIO**

En este rubro no se registraron operaciones en moneda extranjera.

### **EQUIVALENTE EN MONEDA NACIONAL**

En este rubro no se registraron operaciones en moneda extranjera.

## **8. REPORTE ANALÍTICO DEL ACTIVO**

El Colegio mantiene un programa de depuración del registro contable en función con el levantamiento físico de los Inventarios en cada una de las Unidades Administrativas, así como la conciliación con SICOPA, respetando los porcentajes de depreciación Edificios 2 %, Mobiliario y Equipo de Oficina 3%, Equipo de Capacitación 10%, Equipo de Comunicación, Audiovisual, Impresión, Dibujo, fotografía, Computación y Mobiliario y Equipo para Aulas. 20% y Equipo de Transporte 10%.

## **BIENES MUEBLES**

Estos activos se registran originalmente a su costo de adquisición, según correspondan.

## **REGISTRO PATRIMONIAL**

El organismo registra en su contabilidad los bienes muebles e inmuebles siguientes:

- I. Los inmuebles destinados a un servicio público conforme a la normatividad aplicable.
- II. Mobiliario y Equipo, incluido el de cómputo, vehículos y demás bienes muebles al servicio de los entes públicos.

El organismo lleva a cabo el levantamiento físico del inventario de los bienes y esta conciliado con el registro contable.

### **Artículo 3**

- III. Constituirá su patrimonio con los bienes muebles e inmuebles que se le transfieran, afecten o adquieran; los subsidios que le otorgue el Gobierno Federal y, en su caso, las aportaciones que el “GOBIERNO DEL ESTADO” otorgue; así como los demás ingresos, derechos y bienes que por cualquier título legal adquiera.
- IV. Tendrá a su cargo la administración de los recursos de su patrimonio.

**Artículo 16.-** El patrimonio del CONALEP Estado de México estará constituido por:

- I. Los recursos y bienes muebles e inmuebles que le transfiera el Gobierno Federal, afecten o adquiera;
- II. Los subsidios que le otorguen el Gobierno Federal y las aportaciones que en su caso, el Gobierno del Estado y los gobiernos municipales dispongan;
- III. Las cuotas de recuperación que se deriven del ejercicio de los planteles y el Centro; y
- IV. Los demás ingresos, utilidades, intereses, dividendos, rendimiento de sus bienes y derechos que por cualquier título legal adquiera.

## **VARIACIÓN EN EL PATRIMONIO**

Dentro de este apartado se presenta el movimiento de Resultado del ejercicio al rubro de Resultado de Ejercicios Anteriores y el desahorro obtenido durante el ejercicio por 624 millones 386.6 miles de pesos, por la actualización a valor catastral y/o actas de entrega de ampliación de los bienes inmuebles.

### **Vida Útil o Porcentajes de Depreciación**

La depreciación representa la parte estimada de la capacidad de los activos que se han consumido durante un periodo.

El registro contable de la depreciación tiene como objetivo reconocer la pérdida del valor de un activo que puede originarse por obsolescencia, desgaste o deterioro ordinario, defectos de fabricación, falta de uso, insuficiencia entre otros.

La depreciación deberá calcularse, a partir del mes siguiente al de su adquisición. Los porcentajes de depreciación serán los vigentes en el Manual Único de Contabilidad Gubernamental para las Dependencias y Entidades Públicas del Gobierno y Municipios del Estado de México.

La depreciación de los bienes muebles, se calcula sobre sus valores de inversión por el método de línea recta a partir del mes siguiente en que se adquieren los bienes respectivos; aplicando los porcentajes señalados a continuación, establecidos en el Manual Único de Contabilidad Gubernamental para las Dependencias y Entidades Públicas del Gobierno y Municipios del Estado de México vigente.

Bienes	% Anual
Vehículos	10%
Equipo de Cómputo	20%
Mobiliario y Equipo de Oficina	3%
Edificios	2%
Maquinaria	10%
El resto	10%

#### **EL ORGANISMO NO REALIZÓ CAMBIOS EN EL PORCENTAJE DE DEPRECIACIÓN O VALOR RESIDUAL DE LOS ACTIVOS**

#### **IMPORTE DE LOS GASTOS CAPITALIZADOS**

El Organismo en el ejercicio no realizó gastos de investigación y desarrollo para ser capitalizados.

#### **RIEGOS POR TIPO DE CAMBIO O TIPO DE INTERÉS DE LAS INVERSIONES FINANCIERAS**

El Organismo no tiene inversiones financieras en moneda extranjera.

#### **VALOR ACTIVADO EN EL EJERCICIO DE LOS BIENES CONSTRUIDOS POR LA ENTIDAD**

En este ejercicio el organismo no realizó obra Pública.

#### **OTRAS CIRCUNSTANCIAS DE CARÁCTER SIGNIFICATIVO QUE AFECTEN EL ACTIVO**

El Organismo no cuenta con bienes dados en garantía, señalados en embargos, litigios, títulos de inversiones entregados en garantías, baja significativas del valor de inversiones financieras.

#### **DESMANTELAMIENTO DE ACTIVOS, PROCEDIMIENTOS, IMPLICACIONES, EFECTOS CONTABLES**

El Organismo no cuenta con operaciones de este tipo.

#### **9. FIDEICOMISOS, MANDATOS Y ANÁLOGOS**

El Organismo no cuenta con operaciones de este tipo.



## 10. REPORTE DE RECAUDACIÓN

Nombre	SALDO AL	SALDO AL
	31-DIC-18	31-DIC-17
	(Miles de pesos)	
<b>Ingresos de Gestión</b>		<b>6,082.1</b>
Ingresos por Venta de Bienes y Servicios de Organismos Descentralizados		6,082.1
<b>Transferencias, Asignaciones, Subsidios Y Otras Ayudas</b>	<b>1,131,375.7</b>	<b>1,059,791.8</b>
Ingresos FAETA	760,825.4	739,471.7
Ingresos Estatales	177,452.7	154,636.2
Programas y convenios	-	249.4
Ingresos por Servicios Estatal	192,796.4	164,393.1
Intereses del FAETA	301.2	1,041.4
<b>Ingresos Financieros</b>	<b>861.4</b>	<b>5,503.0</b>
Intereses Ganados	861.4	5,503.0
<b>Otros Ingresos y Beneficios Varios</b>	<b>10,641.2</b>	<b>23,272.6</b>
Donaciones Federales o Estatales	7,753.3	13,954.5
Donaciones	1,722.0	3,979.7
Ingresos Diversos	7.4	3,443.5
Otros Ingresos	495.9	555.8
Recuperaciones de Bienes		755.0
Bienes por Diferencia Inventario	662.6	84.1
Otros Ingresos por Programas o Convenios		500.0
Actualización de Bienes Inmuebles	628,339.4	
<b>TOTAL INGRESOS, TRANSFERENCIAS, ASIGNACIONES, SUBSIDIOS Y OTRAS AYUDAS</b>	<b>1,771,217.7</b>	<b>1,094,649.5</b>

## 11. INFORMACIÓN SOBRE LA DEUDA Y EL REPORTE ANALÍTICO DE LA DEUDA

El Colegio no cuenta con operaciones de este tipo.

## 12. CALIFICACIONES OTORGADAS

El Organismo no ha sido sujeto a una calificación crediticia.

## 13. PROCESO DE MEJORA

### Principales Políticas de Control Interno

El Colegio cuenta con un Comité de Mejora Regulatoria donde se plantel un programa anual para establecer lineamientos y políticas.

El Organismo deberá registrar sus operaciones basado en el Manual Único de Contabilidad Gubernamental para las Dependencias y Entidades Públicas del Gobierno y Municipios del Estado de México, es el instrumento normativo básico, en el que se integra el catálogo de cuentas, su estructura, su instructivo, la guía contabilizadora, clasificador del gasto y los criterios y lineamientos para el registro de sus operaciones.

#### **Medidas de desempeño financiero, metas y alcance**

La Unidad de Información, Planeación, Programación y Evaluación lleva el control del presupuesto calendarizado autorizado, así también efectuara las erogaciones conforme a los criterios de racionalidad, austeridad y disciplina presupuestal, evitando contraer compromisos que rebasen los montos autorizados o que se encuentran fuera de lo estipulado en el marco normativo.

#### **14. INFORMACIÓN POR SEGMENTOS**

No existe información a presentar.

#### **15. EVENTOS POSTERIORES AL CIERRE**

No eventos posteriores al cierre que pudieran ejercer influencia significativa sobre la toma de decisiones financieras y operativas.

#### **16. PARTES RELACIONADAS**

No existen partes relacionadas que pudieran ejercer influencia significativa sobre la toma de decisiones financieras y operativas.

#### **17. RESPONSABILIDAD SOBRE LA PRESENTACIÓN RAZONABLE DE LOS ESTADOS FINANCIEROS**

**“Bajo protesta de decir verdad declaramos que los Estados Financieros y sus notas, son razonablemente correctos y son responsabilidad del emisor”.**

El Despacho Soto Prieto y Cía., S.C., dictaminó los estados financieros del Colegio de Educación Profesional Técnica del Estado de México al 31 de diciembre de 2018, concluyendo que presentan razonablemente en todos los aspectos materiales la situación financiera del CONALEP.

# **INFORMACIÓN PRESUPUESTARIA**



CONALEP

Colegio de Educación Profesional Técnica del Estado de México												
Ingresos y Egresos												
AL 31 DE DICIEMBRE DE 2018												
(Miles de pesos)												
CONCEPTO	PRESUPUESTO AUTORIZADO	%	AMPLIACIÓN	REDUCCIÓN	AUTORIZADO FINAL	%	PRESUPUESTO EJERCIDO	%	VARIACIÓN INICIAL	%	VARIACIÓN MODIFICADO	%
<b>INGRESOS:</b>	1,087,768.9	100.0	293,161.4	178,909.1	1,202,021.2	100.0	1,847,389.0	100.0	759,620.1	69.8	645,367.8	53.7
<b>Superávit Ejercicio Anterior</b>												
<b>Ordinarios</b>	1,087,768.9	100.0	230,959.9	178,909.1	1,139,819.7	94.8	1,771,217.7	95.9	683,448.8	62.8	631,398.0	55.4
<b>Estatales</b>	345,634.2	31.8	212,017.0	178,909.1	378,742.1	31.5	1,010,091.1	54.7	843,366.0	244.0	631,349.0	166.7
- Tributarios												
Impuestos sobre Erogaciones												
Impuestos sobre Tenencia												
Otros Impuestos y Accesorios												
- No Tributarios												
Derechos												
Sector Central												
Organismos Auxiliares												
Aportaciones de Mejoras												
Productos												
Aprovechamientos												
Ingresos Financieros												
Aportaciones y Cuotas de Seguridad Social												
Ingreso por Venta de Bienes y Servicios	178,909.1	16.4	2,295.2	178,909.1	2,295.2	0.2	639,842.00	34.6	639,842.0	357.6	637,546.8	###
Transferencias Asignaciones, Subsidio y Otras Ayudas	166,725.1	15.3	209,721.8		376,446.9	31.3	370,249.10	20.0	203,524.0	122.1	(6,197.8)	(1.6)
<b>Federales</b>	742,134.7	68.2	18,942.9		761,077.6	63.3	761,126.6	41.2	18,991.9	2.6	49.0	
Participaciones Federales												
Fondos de Aportaciones Ramo 33	742,134.7	68.2	18,942.9		761,077.6	63.3	761,126.6	41.2	18,991.9	2.6	49.0	
Otros Apoyos Federales												
<b>Extraordinarios</b>			62,201.5		62,201.5	5.2	76,171.3	4.1	76,171.3		13,969.8	22.5
Generación de Adefas			62,201.5		62,201.5	5.2	76,171.3	4.1	76,171.3		13,969.8	22.5
Financiamientos												
<b>EGRESOS:</b>	1,087,768.9	100.0	404,196.5	289,944.2	1,202,021.2	100.0	1,173,940.0	100.0	(86,171.1)	(7.9)	28,081.2	2.3
<b>Poderes Legislativo y Judicial</b>												
Poder Legislativo												
Poder Judicial												
<b>Gasto Total de Poder Ejecutivo</b>	1,087,768.9	100.0	404,196.5	289,944.2	1,202,021.2	100.0	1,173,940.0	100.0	(86,171.1)	(7.9)	28,081.2	2.3
<b>Gasto Programable:</b>	1,087,768.9	100.0	341,995.0	289,944.2	1,139,819.7	94.8	1,111,738.5	94.7	(23,969.6)	(2.2)	28,081.2	2.5
<b>Gasto Corriente</b>	1,087,768.9	100.0	341,487.3	289,944.2	1,139,312.0	94.8	1,111,251.5	94.7	(23,482.6)	(2.2)	28,060.5	2.5
Servicios Personales	874,642.4	80.4	233,037.1	215,191.0	892,488.5	74.2	896,716.0	75.5	(12,073.6)	(1.4)	5,772.5	
Gasto Operativo	213,126.5	19.6	108,450.2	74,753.2	246,823.5	20.5	224,535.5	19.1	(11,409.0)	(5.4)	22,288.0	9.0
- Materiales y Suministros	44,099.0	4.1	40,120.4	25,895.6	58,323.8	4.9	49,707.1	4.2	(5,608.1)	(2.7)	8,616.7	14.8
- Servicios Generales	169,027.5	15.5	68,329.8	48,857.6	188,499.7	15.7	174,828.4	14.9	(5,800.9)	(3.4)	13,671.3	7.3
<b>Transferencias</b>												
- Organismos Autonomos												
- Subsidios y Apoyos												
<b>Inversión Pública</b>			507.7		507.7		487.0		(487.0)		20.7	4.1
- Bienes Muebles e Inmuebles			507.7		507.7		487.0		(487.0)		20.7	4.1
- Obra Pública												
- Inversión Financiera												
<b>Gasto No Programable</b>			62,201.5		62,201.5	5.2	62,201.5	5.3	(62,201.5)			
<b>Transferencias a Municipios</b>												
- Participaciones												
- Aportaciones del Ramo 33												
- Convenios												
<b>Deuda Pública</b>			62,201.5		62,201.5	5.2	62,201.5	5.3	(62,201.5)			
- Costo Financiero de la Deuda												
- Amortizaciones												
- Pago de Adefas			62,201.5		62,201.5	5.2	62,201.5	5.3	(62,201.5)			
<b>Superávit(+)/ Deficit (-)</b>			(111,035.1)	(111,035.1)			673,449.0					
<b>% de los Ingresos</b>							36.5					

**Colegio de Educación Profesional Técnica del Estado de México**  
**Estado Analítico de Ingresos**  
**Del 1 de Enero al 31 de Diciembre de 2018**  
**(Miles de Pesos)**

Rubro de Ingresos	Ingreso					Diferencia
	Estimado	Ampliaciones y Reducciones	Modificado	Devengado	Recaudado	
	(1)	(2)	(3= 1 + 2)	(4)	(5)	
Impuestos						
Cuotas y Aportaciones de Seguridad Social						
Contribuciones de Mejoras						
Derechos						
Productos	.0	333.0	333.0	861.4	861.4	861.4
Corriente		333.0	333.0	861.4	861.4	861.4
Capital						
Aprovechamientos	.0	1,962.2	1,962.2	638,980.6	638,980.6	638,980.6
Corriente		1,962.2	1,962.2	638,980.6	638,980.6	638,980.6
Capital						.0
Ingresos por Ventas de Bienes y Servicios	178,909.1	-178,909.1	.0			-178,909.1
Participaciones y Aportaciones						
Transferencias, Asignaciones, Subsidios y Otras Ayudas	908,859.8	228,664.7	1,137,524.5	1,131,375.7	1,131,375.7	222,515.9
Ingresos Derivados de Financiamientos		62,201.5	62,201.5	76,171.3	76,171.3	76,171.3
<b>Total</b>	<b>1,087,768.9</b>	<b>114,252.3</b>	<b>1,202,021.2</b>	<b>1,847,389.0</b>	<b>1,847,389.0</b>	
				<b>Ingresos excedentes<sup>1</sup></b>		<b>759,620.1</b>

Estado Analítico de Ingresos por Fuente de Financiamiento	Ingreso					Diferencia
	Estimado	Ampliaciones y Reducciones	Modificado	Devengado	Recaudado	
	(1)	(2)	(3= 1 + 2)	(4)	(5)	
<b>Ingresos del Gobierno</b>						
Impuestos						
Contribuciones de Mejoras						
Derechos						
Productos						
Corriente						
Capital						
Aprovechamientos						
Corriente						
Capital						
Participaciones y Aportaciones						
Transferencias, Asignaciones, Subsidios y Otras Ayudas						
<b>Ingresos de Organismos y Empresas</b>	<b>1,087,768.9</b>	<b>52,050.8</b>	<b>1,139,819.7</b>	<b>1,771,217.7</b>	<b>1,771,217.7</b>	<b>683,448.8</b>
Cuotas y Aportaciones de Seguridad Social						
Ingresos por Ventas de Bienes y Servicios	178,909.1	-176,613.9	2,295.2	639,842.0	639,842.0	460,932.9
Transferencias, Asignaciones, Subsidios y Otras Ayudas	908,859.8	228,664.7	1,137,524.5	1,131,375.7	1,131,375.7	222,515.9
<b>Ingresos Derivados de Financiamiento</b>		<b>62,201.5</b>	<b>62,201.5</b>	<b>76,171.3</b>	<b>76,171.3</b>	<b>76,171.3</b>
Ingresos Derivados de Financiamientos		62,201.5	62,201.5	76,171.3	76,171.3	76,171.3
<b>Total</b>	<b>1,087,768.9</b>	<b>114,252.3</b>	<b>1,202,021.2</b>	<b>1,847,389.0</b>	<b>1,847,389.0</b>	
				<b>Ingresos excedentes<sup>1</sup></b>		<b>759,620.1</b>

CONALEP

Colegio de Educación Profesional Técnica del Estado de México							
INGRESOS							
(Miles de Pesos)							
INGRESOS	PREVISTO	PRESUPUESTO 2018			RECAUDADO	VARIACIÓN	
		ASIGNACIONES Y/O AMPLIACIONES	REDUCCIONES Y/O DISMINUCIONES	TOTAL AUTORIZADO		IMPORTE	%
<b>INGRESOS DE GESTIÓN</b>	<b>178,909.1</b>			<b>178,909.1</b>			
Ingresos por Venta de Bienes y Servicios	178,909.1			178,909.1			
<b>PARTICIPACIONES, APORTACIONES, TRANSFERENCIAS, ASIGNACIONES, SUBSIDIOS Y OTRAS AYUDAS</b>	<b>908,859.8</b>	<b>228,664.7</b>		<b>1,137,524.5</b>	<b>1,131,375.7</b>	<b>6,148.8</b>	<b>.5</b>
Subsidio	908,859.8	228,664.7		1,137,524.5	1,131,375.7	6,148.8	.5
<b>OTROS INGRESOS Y BENEFICIOS</b>		<b>64,496.7</b>		<b>64,496.7</b>	<b>716,013.3</b>	<b>-651,516.6</b>	<b>-1,010.2</b>
Ingresos Financieros		333.0		333.0	861.4	-528.4	-158.7
Pasivos que se generen como Resultado de Erogaciones que se Devenguen en el Ejercicio Fiscal pero que queden Pendientes de Liquidar al Cierre del Mismo		62,201.5		62,201.5	76,171.3	-13,969.8	-22.5
Ingresos Diversos		1,962.2		1,962.2	638,980.6	-637,018.4	-32,464.5
<b>T O T A L</b>	<b>1,087,768.9</b>	<b>293,161.4</b>		<b>1,202,021.2</b>	<b>1,847,389.0</b>	<b>-645,367.8</b>	<b>-53.7</b>

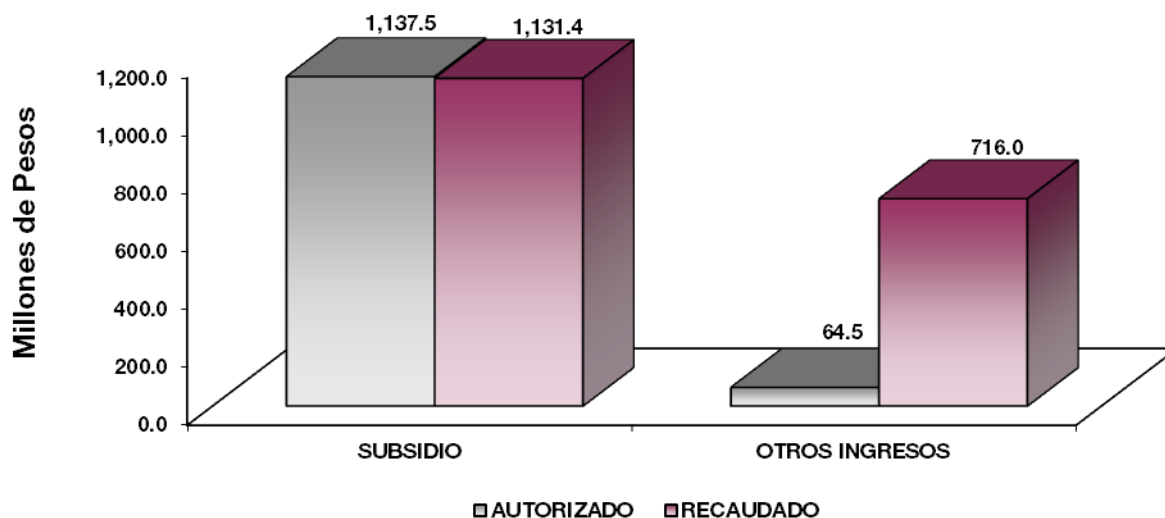

## NOTAS AL PRESUPUESTO DE INGRESOS

### INGRESOS

Se previó recaudar ingresos por 1 mil 87 millones 768.9 miles de pesos, durante el ejercicio se autorizaron ampliaciones netas de más por 114 millones 252.3 miles de pesos, obteniendo un total autorizado por 1 mil 202 millones 21.2 miles de pesos. El importe recaudado fue por 1 mil 847 millones 389 mil pesos, por lo que se obtuvo una variación de más por 645 millones 367.8 miles de pesos, que representó 53.7 por ciento al total autorizado.

### INGRESOS DE GESTIÓN

#### Ingreso por Venta de Bienes y Servicios

Se tenía previsto recaudar ingresos por 178 millones 909.1 miles de pesos, los cuales son registrados en subsidio estatal cumpliendo con el convenio de colaboración administrativa para la recaudación de los ingresos percibidos por las Entidades Públicas.

### PARTICIPACIONES, APORTACIONES, TRANSFERENCIAS, ASIGNACIONES SUBSIDIOS Y OTRAS AYUDAS

#### Subsidio

Se previó recaudar ingresos por 908 millones 859.8 miles de pesos, posteriormente se dieron ampliaciones de más por 228 millones 664.7 miles de pesos, lo que determinó un total autorizado por 1 mil 137 millones 524.5 miles de pesos, de los cuales se recaudaron 1 mil 131 millones 375.7 miles de pesos, por lo que se obtuvo una variación de 6 millones 148.8 miles de pesos, que representó el 0.5 por ciento del total autorizado.

### OTROS INGRESOS Y BENEFICIOS

#### Otros Ingresos y Beneficios Varios

Se autorizaron ampliaciones por 64 millones 496.7 miles de pesos y se recaudaron ingresos por 716 millones 13.3 miles de pesos, obteniéndose una variación de más por 651 millones 516.6 miles de pesos.

El importe recaudado se integró por Pasivos que se generen como Resultado de Erogaciones que se Devenguen en el Ejercicio Fiscal pero que quedan Pendientes de Liquidar al Cierre del Mismo por 76 millones 171.3 miles de pesos, productos financieros por 861.4 miles pesos y otros ingresos por 638 millones 980.6 miles de pesos, principalmente por el registro de la actualización a valor catastral de bienes inmuebles.



CONALEP

**Colegio de Educación Profesional Técnica del Estado de México**  
**Estado Analítico del Ejercicio del Presupuesto de Egresos**  
**Clasificación por Objeto del Gasto (Capítulo y Concepto)**  
**Del 1 de Enero al 31 de Diciembre de 2018**  
**(Miles de Pesos)**

Concepto	Egresos					Subejercicio 6 = (3 - 4)
	Aprobado	Ampliaciones/ (Reducciones)	Modificado	Devengado	Pagado	
	1	2	3 = (1 + 2)	4	5	
<b>Servicios Personales</b>	<b>874,642.4</b>	<b>17,846.1</b>	<b>892,488.5</b>	<b>886,716.0</b>	<b>881,927.9</b>	<b>5,772.5</b>
Remuneraciones al Personal de Carácter Permanente	198,316.7	-	12,847.4	185,469.3	185,469.3	-
Remuneraciones al Personal de Carácter Transitorio	228,982.9	-	27,218.3	256,201.2	256,201.2	-
Remuneraciones Adicionales y Especiales	219,724.1	-	24,308.5	195,415.6	189,643.1	5,772.5
Seguridad Social	104,190.7	-	6,016.6	110,207.3	110,207.3	-
Otras Prestaciones Sociales y Económicas	117,305.8	-	21,987.1	139,292.9	139,292.9	-
Previsiones	-	-	-	-	-	-
Paquete de Estímulos a Servidores Públicos	6,122.2	-	220.0	5,902.2	5,902.2	-
<b>Materiales y Suministros</b>	<b>44,099.0</b>	<b>14,224.8</b>	<b>58,323.8</b>	<b>49,707.1</b>	<b>45,879.4</b>	<b>8,616.7</b>
Materiales de Administración, Emisión de Documentos y Artículos Oficiales	30,851.0	-	3,577.0	34,428.0	29,525.6	4,902.4
Alimentos y Utensilios	160.0	-	1,943.3	2,103.3	2,045.8	57.5
Materias Primas y Materiales de Producción y Comercialización	-	-	329.6	329.6	285.5	44.1
Materiales y Artículos de Construcción y de Reparación	6,244.8	-	5,681.2	11,926.0	9,092.5	2,833.5
Productos Químicos, Farmacéuticos y de Laboratorio	-	-	156.8	156.8	156.8	-
Combustibles, Lubrificantes y Aditivos	3,100.0	-	47.8	3,052.2	3,052.2	-
Vestuario, Blancos, Prendas de Protección y Artículos Deportivos	1,072.7	-	1,748.7	2,821.4	2,821.4	-
Materiales y Suministros Para Seguridad	-	-	-	-	-	-
Herramientas, Refacciones y Accesorios Menores	2,670.5	-	836.0	3,506.5	2,727.3	779.2
<b>Servicios Generales</b>	<b>169,027.5</b>	<b>19,472.2</b>	<b>188,499.7</b>	<b>174,828.4</b>	<b>162,902.2</b>	<b>13,671.3</b>
Servicios Básicos	14,638.5	-	3,319.6	17,958.1	17,917.9	40.2
Servicios de Arrendamiento	9,062.1	-	804.9	9,867.0	8,568.9	1,298.1
Servicios Profesionales, Científicos, Técnicos y Otros Servicios	39,766.1	-	23,274.5	63,040.6	57,488.8	5,551.8
Servicios Financieros, Bancarios y Comerciales	5,873.9	-	799.5	6,673.4	6,673.4	-
Servicios de Instalación, Reparación, Mantenimiento y Conservación	58,906.9	-	1,779.1	57,127.8	51,864.3	5,263.5
Servicios de Comunicación Social y Publicidad	490.0	-	2,637.9	3,127.9	1,738.1	1,389.8
Servicios de Traslado y Viáticos	8,729.7	-	1,600.3	7,129.4	7,129.4	-
Servicios Oficiales	-	-	1.8	1.8	1.8	-
Otros Servicios Generales	31,560.3	-	7,986.6	23,573.7	23,445.8	127.9
<b>Transferencias, Asignaciones, Subsidios y Otras Ayudas</b>	<b>-</b>	<b>-</b>	<b>-</b>	<b>-</b>	<b>-</b>	<b>-</b>
Transferencias Internas y Asignaciones al Sector Público	-	-	-	-	-	-
Transferencias al Resto del Sector Público	-	-	-	-	-	-
Subsidios y Subvenciones	-	-	-	-	-	-
Ayudas Sociales	-	-	-	-	-	-
Pensiones y Jubilaciones	-	-	-	-	-	-
Transferencias a Fideicomisos, Mandatos y Otros Análogos	-	-	-	-	-	-
Transferencias a la Seguridad Social	-	-	-	-	-	-
Donativos	-	-	-	-	-	-
Transferencias al Exterior	-	-	-	-	-	-
<b>Bienes Muebles, Inmuebles e Intangibles</b>	<b>-</b>	<b>507.7</b>	<b>507.7</b>	<b>487.0</b>	<b>487.0</b>	<b>20.7</b>
Mobiliario y Equipo de Administración	-	123.4	123.4	103.5	103.5	19.9
Mobiliario y Equipo Educativo y Recreativo	-	18.3	18.3	17.5	17.5	0.8
Equipo e Instrumental Médico y de Laboratorio	-	366.0	366.0	366.0	366.0	-
Vehículos y Equipo de Transporte	-	-	-	-	-	-
Equipo de Defensa y Seguridad	-	-	-	-	-	-
Maquinaria, Otros Equipos y Herramientas	-	-	-	-	-	-
Activos Biológicos	-	-	-	-	-	-
Bienes Inmuebles	-	-	-	-	-	-
Activos Intangibles	-	-	-	-	-	-
<b>Inversión Pública</b>	<b>-</b>	<b>-</b>	<b>-</b>	<b>-</b>	<b>-</b>	<b>-</b>
Obra Pública en Bienes de Dominio Público	-	-	-	-	-	-
Obra Pública en Bienes Propios	-	-	-	-	-	-
Proyectos Productivos y Acciones de Fomento	-	-	-	-	-	-
<b>Inversiones Financieras y Otras Provisiones</b>	<b>-</b>	<b>-</b>	<b>-</b>	<b>-</b>	<b>-</b>	<b>-</b>
Inversiones Para el Fomento de Actividades Productivas	-	-	-	-	-	-
Acciones y Participaciones de Capital	-	-	-	-	-	-
Compra de Títulos y Valores	-	-	-	-	-	-
Concesión de Préstamos	-	-	-	-	-	-
Inversiones en Fideicomisos, Mandatos y Otros Análogos	-	-	-	-	-	-
Otras Inversiones Financieras	-	-	-	-	-	-
Provisiones para Contingencias y Otras erogaciones Especiales	-	-	-	-	-	-
<b>Participaciones y Aportaciones</b>	<b>-</b>	<b>-</b>	<b>-</b>	<b>-</b>	<b>-</b>	<b>-</b>
Participaciones	-	-	-	-	-	-
Aportaciones	-	-	-	-	-	-
Convenios	-	-	-	-	-	-
<b>Deuda Pública</b>	<b>-</b>	<b>62,201.5</b>	<b>62,201.5</b>	<b>62,201.5</b>	<b>62,201.5</b>	<b>-</b>
Amortización de la Deuda Pública	-	-	-	-	-	-
Intereses de la Deuda Pública	-	-	-	-	-	-
Comisiones de la Deuda Pública	-	-	-	-	-	-
Gastos de la Deuda Pública	-	-	-	-	-	-
Costo por Coberturas	-	-	-	-	-	-
Apoyos Financieros	-	-	-	-	-	-
Adeudos de Ejercicios Fiscales Anteriores (Adefas)	-	62,201.5	62,201.5	62,201.5	62,201.5	-
<b>Total del Gasto</b>	<b>1,087,768.9</b>	<b>114,252.3</b>	<b>1,202,021.2</b>	<b>1,173,940.0</b>	<b>1,153,398.0</b>	<b>28,081.2</b>

CUENTA PÚBLICA DEL GOBIERNO, ORGANISMOS AUXILIARES Y AUTÓNOMOS DEL ESTADO DE MÉXICO 2018

**Colegio de Educación Profesional Técnica del Estado de México**  
**Estado Analítico del Ejercicio del Presupuesto de Egresos**  
**Clasificación Económica (por Tipo de Gasto)**  
**Del 1 de Enero al 31 de Diciembre de 2018**  
**(Miles de Pesos)**

Concepto	Egresos					Subejercicio 6 = (3 - 4)
	Aprobado	Ampliaciones/ (Reducciones)	Modificado	Devengado	Pagado	
	1	2	3 = (1 + 2)	4	5	
Gasto Corriente	1,087,768.9	51,543.1	1,139,312.0	1,111,251.5	1,090,709.5	28,060.5
Gasto de Capital		507.7	507.7	487.0	487.0	20.7
Amortización de la Deuda y Disminución de Pasivos		62,201.5	62,201.5	62,201.5	62,201.5	-
Pensiones y Jubilaciones			-			-
Participaciones			-			-
<b>Total del Gasto</b>	<b>1,087,768.9</b>	<b>114,252.3</b>	<b>1,202,021.2</b>	<b>1,173,940.0</b>	<b>1,153,398.0</b>	<b>28,081.2</b>

**Colegio de Educación Profesional Técnica del Estado de México**  
**Estado Analítico del Ejercicio del Presupuesto de Egresos**  
**Clasificación Administrativa**  
**Del 1 de Enero al 31 de Diciembre de 2018**  
**(Miles de Pesos)**

Concepto	Egresos					Subejercicio 6 = (3 - 4)
	Aprobado	Ampliaciones/ (Reducciones)	Modificado	Devengado	Pagado	
	1	2	3 = (1 + 2)	4	5	
Entidades Paraestatales y Fideicomisos No Empresariales y No Financieros	1,087,768.9	114,252.3	1,202,021.2	1,173,940.0	1,153,980.0	28,081.2
Instituciones Públicas de Seguridad Social	-	-	-	-	-	-
Entidades Paraestatales Empresariales No Financieras con Participación Estatal Mayoritaria	-	-	-	-	-	-
Entidades Paraestatales Empresariales Financieras Monetarias con Participación Estatal Mayoritaria	-	-	-	-	-	-
Entidades Paraestatales Empresariales Financieras No Monetarias con Participación Estatal Mayoritaria	-	-	-	-	-	-
Fideicomisos Financieros Públicos con Participación Estatal Mayoritaria	-	-	-	-	-	-
<b>Total del Gasto</b>	<b>1,087,768.9</b>	<b>114,252.3</b>	<b>1,202,021.2</b>	<b>1,173,940.0</b>	<b>1,153,980.0</b>	<b>28,081.2</b>

**Colegio de Educación Profesional Técnica del Estado de México**  
**Estado Analítico del Ejercicio del Presupuesto de Egresos**  
**Clasificación Administrativa**  
**Del 1 de Enero al 31 de Diciembre de 2018**  
**(Miles de Pesos)**

Concepto	Egresos					Subejercicio 6 = (3 - 4)
	Aprobado	Ampliaciones/ (Reducciones)	Modificado	Devengado	Pagado	
	1	2	3 = (1 + 2)	4	5	
205Y0 Colegio de Educación Profesional Técnica del Estado de México	1,087,768.9	114,252.3	1,202,021.2	1,173,940.0	1,153,398.0	28,081.2
			-			-
<b>Total del Gasto</b>	<b>1,087,768.9</b>	<b>114,252.3</b>	<b>1,202,021.2</b>	<b>1,173,940.0</b>	<b>1,153,398.0</b>	<b>28,081.2</b>

CONALEP

**Colegio de Educación Profesional Técnica del Estado de México**  
**Estado Analítico del Ejercicio del Presupuesto de Egresos**  
**Clasificación Administrativa**  
**Del 1 de Enero al 31 de Diciembre de 2018**  
**(Miles de pesos)**

Concepto	Egresos					Subejercicio
	Aprobado	Ampliaciones/ (Reducciones)	Modificado	Devengado	Pagado	
	1	2	3 = (1 + 2)	4	5	
Poder Ejecutivo	1,087,768.9	114,252.3	1,202,021.2	1,173,940.0	1,153,398.0	28,081.2
Poder Legislativo			-			-
Poder Judicial			-			-
Órganos Autónomos			-			-
<b>Total del Gasto</b>	<b>1,087,768.9</b>	<b>114,252.3</b>	<b>1,202,021.2</b>	<b>1,173,940.0</b>	<b>1,153,398.0</b>	<b>28,081.2</b>

**Colegio de Educación Profesional Técnica del Estado de México**  
**Estado Analítico del Ejercicio del Presupuesto de Egresos**  
**Clasificación Funcional (Finalidad y Función)**  
**Del 1 de Enero al 31 de Diciembre de 2018**  
**(Miles de Pesos)**

Concepto	Egresos					Subejercicio
	Aprobado	Ampliaciones/ (Reducciones)	Modificado	Devengado	Pagado	
	1	2	3 = (1 + 2)	4	5	
<b>Gobierno</b>	<b>4,089.2</b>	<b>1,345.4</b>	<b>5,434.6</b>	<b>5,434.6</b>	<b>5,434.6</b>	<b>-</b>
Legislación			-			-
Justicia			-			-
Coordinación de la Política de Gobierno	4,089.2	1,345.4	5,434.6	5,434.6	5,434.6	-
Relaciones Exteriores			-			-
Asuntos Financieros y Hacendarios			-			-
Seguridad Nacional			-			-
Asuntos de Orden Público y de Seguridad Interior			-			-
Otros Servicios Generales			-			-
<b>Desarrollo Social</b>	<b>1,083,679.7</b>	<b>50,705.4</b>	<b>1,134,385.1</b>	<b>1,106,303.9</b>	<b>1,085,761.9</b>	<b>28,081.2</b>
Protección Ambiental			-			-
Vivienda y Servicios a la Comunidad			-			-
Salud			-			-
Recreación, Cultura y Otras Manifestaciones Sociales			-			-
Educación	1,083,679.7	50,705.4	1,134,385.1	1,106,303.9	1,085,761.9	28,081.2
Protección Social			-			-
Otros Asuntos Sociales			-			-
<b>Desarrollo Económico</b>	<b>-</b>	<b>-</b>	<b>-</b>	<b>-</b>	<b>-</b>	<b>-</b>
Asuntos Económicos, Comerciales y Laborales en General			-			-
Agropecuaria, Silvicultura, Pesca y Caza			-			-
Combustibles y Energía			-			-
Minería, Manufacturas y Construcción			-			-
Transporte			-			-
Comunicaciones			-			-
Turismo			-			-
Ciencia, Tecnología e Innovación			-			-
Otras Industrias y Otros Asuntos Económicos			-			-
<b>Otras no Clasificadas en Funciones Anteriores</b>	<b>-</b>	<b>62,201.5</b>	<b>62,201.5</b>	<b>62,201.5</b>	<b>62,201.5</b>	<b>-</b>
Transacciones de la Deuda Pública / Costo Financiero de la Deuda			-			-
Transferencias, Participaciones y Aportaciones entre Diferentes Niveles y Órdenes de Gobierno			-			-
Saneamiento del Sistema Financiero			-			-
Adeudos de Ejercicios Fiscales Anteriores		62,201.5	62,201.5	62,201.5	62,201.5	-
<b>Total del Gasto</b>	<b>1,087,768.9</b>	<b>114,252.3</b>	<b>1,202,021.2</b>	<b>1,173,940.0</b>	<b>1,153,398.0</b>	<b>28,081.2</b>

**Colegio de Educación Profesional Técnica del Estado de México**  
**Endeudamiento Neto**  
**Del 1 de Enero al 31 de Diciembre de 2018**  
**(Miles de Pesos)**

Identificación de Crédito o Instrumento	Contratación/Colocación	Amortización	Endeudamiento Neto
	A	B	C = A - B
<b>Créditos Bancarios</b>			
			-
			-
			-
			-
			-
			-
Total Créditos Bancarios		-	-
<b>Otros Instrumentos de Deuda</b>			
			-
			-
			-
			-
			-
Total Otros Instrumentos de Deuda	-	-	-
<b>TOTAL</b>	-	-	-

**Colegio de Educación Profesional Técnica del Estado de México**  
**Intereses de la Deuda**  
**Del 1 de Enero al 31 de Diciembre de 2018**  
**(Miles de Pesos)**

Identificación de Crédito o Instrumento	Devengado	Pagado
<b>Créditos Bancarios</b>		
Total de Intereses de Créditos Bancarios	-	-
<b>Otros Instrumentos de Deuda</b>		
Total de Intereses de Otros Instrumentos de Deuda	-	-
<b>TOTAL</b>	-	-

CONALEP

Colegio de Educación Profesional Técnica del Estado de México  
EGRESOS POR CAPÍTULO

(Miles de Pesos)

EGRESOS	PREVISTO	PRESUPUESTO 2018			EJERCIDO	VARIACIÓN	
		ASIGNACIONES Y/O AMPLIACIONES	REDUCCIONES Y/O DISMINUCIONES	TOTAL AUTORIZADO		IMPORTE	%
Servicios Personales	874,642.4	233,037.1	215,191.0	892,488.5	886,716.0	5,772.5	.6
Materiales y Suministros	44,099.0	40,120.4	25,895.6	58,323.8	49,707.1	8,616.7	14.8
Servicios Generales	169,027.5	68,329.8	48,857.6	188,499.7	174,828.4	13,671.3	7.3
Bienes Muebles, Inmuebles e Intangibles		507.7		507.7	487.0	20.7	4.1
Deuda Pública		62,201.5		62,201.5	62,201.5		
<b>T O T A L</b>	<b>1,087,768.9</b>	<b>404,196.5</b>	<b>289,944.2</b>	<b>1,202,021.2</b>	<b>1,173,940.0</b>	<b>28,081.2</b>	<b>2.3</b>

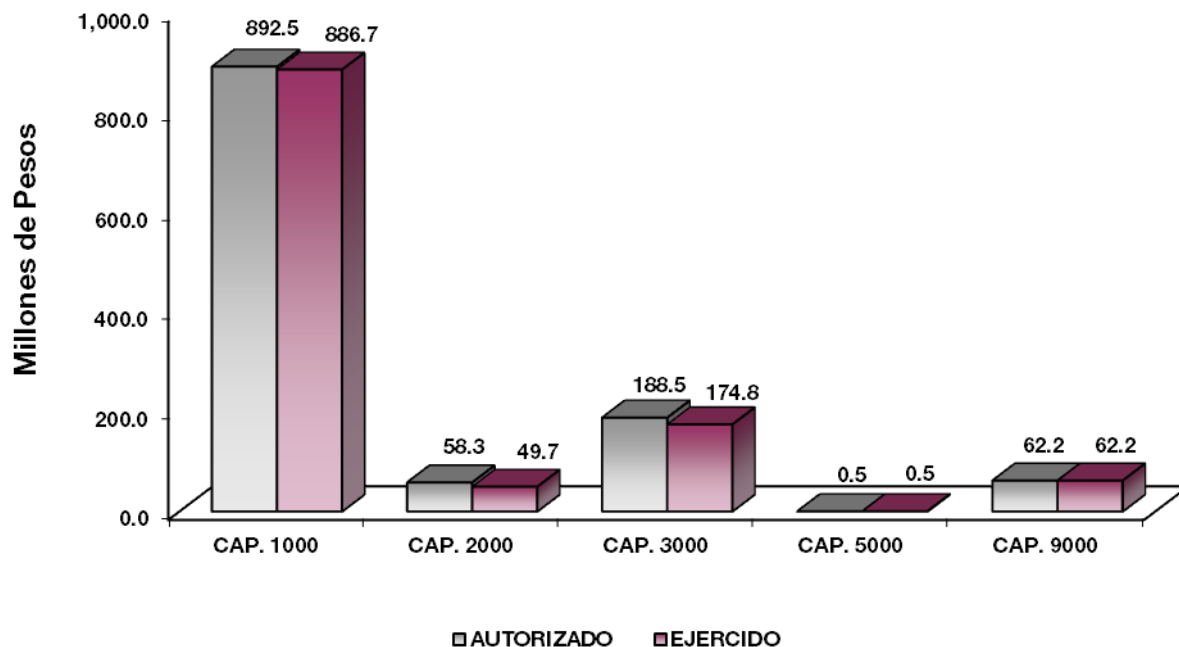

## NOTAS AL PRESUPUESTO DE EGRESOS

### EGRESOS

Se tuvo un presupuesto inicial de 1 mil 87 millones 768.9 miles de pesos, posteriormente se autorizaron ampliaciones y trasposos presupuestales netos de más por 114 millones 252.3 miles de pesos, con lo que se determinó un autorizado modificado por 1 mil 202 millones 21.2 miles de pesos, de los cuales se ejercieron 1 mil 173 millones 940 mil de pesos, obteniendo un subejercido por 28 millones 81.2 miles de pesos, que representó el 2.3 por ciento respecto al monto autorizado.

La variación obedece principalmente a las medidas de austeridad, racionalidad y disciplina presupuestal.

### SERVICIOS PERSONALES

Inicialmente se autorizaron 874 millones 642.4 miles de pesos, durante el ejercicio se obtuvieron ampliaciones y trasposos netos de más por 17 millones 846.1 miles de pesos, obteniendo un presupuesto modificado de 892 millones 488.5 miles de pesos, los cuales se ejercieron 886 millones 716 mil pesos, por lo que se obtuvo una variación por 5 millones 772.5 miles de pesos, que representó el 0.6 por ciento respecto al monto autorizado.

El presupuesto autorizado fue principalmente para cubrir el costo del incremento salarial del personal administrativo y docente.

### MATERIALES Y SUMINISTROS

En este capítulo se autorizó un presupuesto por 44 millones 99 mil pesos, posteriormente se autorizaron ampliaciones y trasposos netos de más por 14 millones 224.8 miles de pesos, obteniendo un presupuesto modificado de 58 millones 323.8 miles de pesos, los cuales se ejercieron 49 millones 707.1 miles de pesos, obteniendo un subejercido por 8 millones 616.7 miles de pesos, que representó el 14.8 por ciento respecto al monto autorizado.

Del presupuesto autorizado se utilizaron recursos para la adquisición de materiales y útiles de oficina, material didáctico, para procesamiento en equipos informáticos, materias primas y materiales de producción, accesorios y refacciones menores, materiales de construcción, material eléctrico y electrónico, productos químicos, farmacéuticos y de laboratorio, gasolinas, lubricantes y aditivos y artículos deportivos.

### SERVICIOS GENERALES

Se tuvo un autorizado inicial por 169 millones 27.5 miles de pesos, posteriormente se autorizaron ampliaciones y trasposos netos de más por 19 millones 472.2 miles de pesos, obteniendo un presupuesto modificado de 188 millones 499.7 miles de pesos, de los cuales se ejercieron 174 millones 828.4 miles de pesos, obteniendo un subejercido por 13 millones 671.3 miles de pesos, lo que representó el 7.3 por ciento respecto al monto autorizado.

### BIENES MUEBLES, INMUEBLES E INTANGIBLES

Durante el ejercicio se autorizaron ampliaciones por 507.7 miles de pesos, ejerciendo 487 mil pesos, obteniendo un subejercicio por 20.7 miles de pesos, lo que representó el 4.1 por ciento respecto al monto autorizado.

### DEUDA PÚBLICA

Se autorizó una ampliación para el pago de pasivos derivados de erogaciones devengadas y pendientes de liquidar de ejercicios anteriores por 62 millones 201.5 miles de pesos, de los cuales se ejercieron en su totalidad.

CONALEP

INFORMACIÓN PRESUPUESTAL

Colegio de Educación Profesional Técnica del Estado de México  
EGRESOS POR OBJETO DEL GASTO

(Miles de Pesos)

CAPÍTULO Y OBJETO DEL GASTO	PRESUPUESTO 2 0 1 8					
	PREVISTO	ASIGNACIONES Y/O AMPLIACIONES	REDUCCIONES Y/O DISMINUCIONES	TOTAL AUTORIZADO	EJERCIDO	VARIACIÓN
<b>SERVICIOS PERSONALES</b>	<b>874,642.4</b>	<b>233,037.1</b>	<b>215,191.0</b>	<b>892,488.5</b>	<b>886,716.0</b>	<b>5,772.5</b>
Sueldo Base	198,316.7	13,100.3	25,947.7	185,469.3	185,469.3	
Sueldos y Salarios Compactados al Personal Eventual	228,983.0	66,444.1	39,225.8	256,201.3	256,201.3	
Prima por Años de Servicio	1,820.5	805.9	1,109.8	1,516.6	1,516.6	
Prima de Antigüedad	60,652.1	6,050.4	4,416.2	62,286.3	62,286.3	
Prima Vacacional	17,139.4	3,204.5	3,330.6	17,013.3	17,013.3	
Aguinaldo	24,034.2	578.9	12,810.6	11,802.5	11,802.5	
Aguinaldo Eventuales	25,752.9	22,607.3	20,622.5	27,737.7	27,737.7	
Compensación	23,683.0	915.3	2,908.8	21,689.5	21,689.5	
Compensación por Riesgo Profesional	776.2	.1	310.7	465.6	465.6	
Gratificación	40,602.3	16,026.9	14,484.6	42,144.6	36,372.1	5,772.5
Gratificación por Convenio	5,582.7	1,195.6	1,059.8	5,718.5	5,718.5	
Gratificación por Productividad	19,680.6	284.4	14,924.0	5,041.0	5,041.0	
Aportaciones al ISSSTE	61,962.6	6,845.8	4,260.2	64,548.2	64,548.2	
FOVISSSTE	25,835.3	1,852.6	3,709.5	23,978.4	23,978.4	
SAR (Sistema de Ahorro para el Retiro)	9,972.4	1,804.7	1,298.4	10,478.7	10,478.7	
Seguros y Fianzas	6,420.5	9,204.4	4,422.9	11,202.0	11,202.0	
Cuotas para Fondo de Retiro		4,303.1	805.5	3,497.6	3,497.6	
Seguro de Separación Individualizado	3,264.5	150.5	1,428.3	1,986.7	1,986.7	
Liquidaciones por Indemnizaciones, por Sueldos y Salarios Caidos		4,453.6		4,453.6	4,453.6	
Días Cívicos y Económicos	6,122.1	247.1	3,786.3	2,582.9	2,582.9	
Gastos Relacionados al Magisterio	48,040.0	35,038.5	45,103.5	37,975.0	37,975.0	
Día del Maestro y del Servidor Público	5,476.8	4,701.2	4,426.2	5,751.8	5,751.8	
Otros Gastos Derivados de Convenio	17,584.4	22,874.9		40,459.3	40,459.3	
Becas Institucionales	22,169.1	4,887.9	1,654.1	25,402.9	25,402.9	
Elaboracion de Tesis	150.0	236.6	174.9	211.7	211.7	
Despensa	14,499.0	4,414.8	1,942.4	16,971.4	16,971.4	
Estímulos por Puntualidad y Asistencia	6,122.1	807.7	1,027.7	5,902.1	5,902.1	
<b>MATERIALES Y SUMINISTROS</b>	<b>44,099.0</b>	<b>40,120.4</b>	<b>25,895.6</b>	<b>58,323.8</b>	<b>49,707.1</b>	<b>8,616.7</b>
Materiales y Útiles de Oficina	2,901.8	1,831.6	2,351.1	2,382.3	2,382.3	
Enseres de Oficina		93.3	1.6	91.7	91.7	
Material y Útiles de Imprenta y Reproducción	1,755.5	462.9	484.2	1,734.2	1,584.7	149.5
Materiales y Útiles para el Procesamiento en Equipos y Bienes Informáticos	3,398.8	3,590.8	3,958.5	3,031.1	2,323.2	707.9
Material de Información		39.9	.1	39.8	35.9	3.9
Material y Enseres de Limpieza	594.5	221.2	390.1	425.6	425.6	
Material Didáctico	21,427.8	11,647.9	6,352.4	26,723.3	22,682.2	4,041.1
Material para Identificación y Registro		772.5		772.5		
Productos Alimenticios para Personas	160.0	1,922.8	1.5	2,081.3	2,023.8	57.5
Utensilios para el Servicio de Alimentación		22.0		22.0	22.0	
Materias Primas y Materiales de Producción		170.5		170.5	170.5	
Materias primas textiles		.1		.1	.1	
Combustibles, lubricantes, aditivos, carbón y sus derivados adquiridos como materia prima		.1		.1	.1	
Productos químicos, farmacéuticos y de laboratorio adquiridos como materia prima		106.1	2.4	103.7	59.7	44.0
Productos de cuero, piel, plástico y hule adquiridos como materia prima		55.2		55.2	55.2	
Productos minerales no metálicos	68.1	2.3	68.1	2.3	2.3	
Cemento y productos de concreto	45.1	47.5	41.2	51.4	51.4	
Cal, yeso y productos de yeso	60.8	25.1	60.0	25.9	25.9	
Madera y productos de madera	152.5	88.0	126.5	114.0	114.0	
Vidrio y productos de vidrio	173.2	65.2	164.6	73.8	73.8	
Material eléctrico y electrónico	1,799.6	2,749.8	2,207.0	2,342.4	2,342.4	
Artículos metálicos para la construcción	280.5	1,020.9	173.6	1,127.8	1,016.2	111.6
Materiales complementarios	602.5	121.6	580.8	143.3	143.3	
Material de señalización	325.3	40.4	319.9	45.8	45.8	
Árboles y plantas de ornato		7.8		7.8	7.8	
Materiales de construcción.	1,825.0	6,152.4	2,072.7	5,904.7	4,740.5	1,164.2
Estructuras y manufacturas para todo tipo de construcción	912.2	2,828.3	1,653.7	2,086.8	529.1	1,557.7
Sustancias químicas		22.7		22.7	22.7	
Plaguicidas, abonos y fertilizantes		.6		.6	.6	
Medicinas y productos farmacéuticos		15.9		15.9	15.9	
Materiales, accesorios y suministros médicos		53.7		53.7	53.7	
Materiales, Accesorios y Suministros de Laboratorio		3.8		3.8	3.8	
Fibras sintéticas, hules, plásticos y derivados		102.2	42.1	60.1	60.1	
Combustibles, Lubricantes y Aditivos	3,100.0		47.8	3,052.2	3,052.2	

CUENTA PÚBLICA DEL GOBIERNO, ORGANISMOS AUXILIARES Y AUTÓNOMOS DEL ESTADO DE MÉXICO 2018

CAPÍTULO Y OBJETO DEL GASTO	PRESUPUESTO 2018					EJERCIDO	VARIACIÓN
	PREVISTO	ASIGNACIONES Y/O AMPLIACIONES	REDUCCIONES Y/O DISMINUCIONES	TOTAL AUTORIZADO			
Vestuario y Uniformes	439.6	2,119.4	660.7	1,898.3	1,898.3		
Prendas de Seguridad y Protección Personal	41.2	72.6	62.1	51.7	51.7		
Artículos Deportivos	561.0	898.8	644.7	815.1	815.1		
Productos textiles		39.8	1.3	38.5	38.5		
Blancos y Otros Productos Textiles	30.9	17.8	30.9	17.8	17.8		
Refacciones, Accesorios y Herramientas	423.8	1,403.4	298.7	1,528.5	972.1	556.4	
Refacciones y Accesorios Menores de Edificios	140.7	126.2	118.0	148.9	148.9		
Refacciones y accesorios menores de mobiliario y equipo de administración, educacional	62.3	10.5	62.3	10.5	10.4	.1	
Refacciones y Accesorios para Equipo de Cómputo	1,397.5	973.1	1,357.0	1,013.6	790.8	222.8	
Refacciones y Accesorios Menores de Equipo e Instrumental Médico y de Laboratorio		.1		.1	.1		
Refacciones y Accesorios Menores para Equipo de Transporte	40.0	17.8	40.1	17.7	17.7		
Artículos para la Extinción de Incendios	606.3	885.1	745.7	745.7	745.7		
Refacciones y Accesorios Menores de Maquinaria y Otros Equipos		15.2		15.2	15.2		
Medidores de Agua		22.8	1.7	21.1	21.1		
Otros Enseres		5.2		5.2	5.2		
<b>SERVICIOS GENERALES</b>	<b>169,027.5</b>	<b>68,329.8</b>	<b>48,857.6</b>	<b>188,499.7</b>	<b>174,828.4</b>	<b>13,671.3</b>	
Servicio de Energía Eléctrica	12,338.8	3,802.9	740.1	15,401.6	15,401.6		
Gas	123.0	86.4	54.8	154.6	154.6		
Servicio de Agua		234.7		234.7	234.7		
Servicio de Telefonía Convencional	1,926.8	57.9	370.9	1,613.8	1,613.8		
Servicios de Radiolocalización y Telecomunicación		.5		.5	.5		
Servicios de Acceso a Internet	219.8	783.0	495.9	506.9	466.6	40.3	
Servicio Postal y Telegráfico	30.0	38.6	22.5	46.1	46.1		
Arrendamiento de Edificios y Locales	408.0	108.5		516.5	468.8	47.7	
Arrendamiento de Vehículos	2,717.1	3,585.2	1,441.0	4,861.3	3,697.1	1,164.2	
Arrendamiento de Maquinaria y Equipo	2,253.5	2,393.7	1,915.3	2,731.9	2,645.5	86.4	
Arrendamiento de Activos Intangibles	3,683.4	468.2	2,529.3	1,622.3	1,622.3		
Arrendamiento de equipo para el suministro de sustancias y productos químicos		135.0		135.0	135.0		
Asesorías Asociadas a Convenios o Acuerdos	6,078.4	2,887.3	4,343.4	4,622.3	4,600.2	22.1	
Servicios estadísticos y geográficos		133.3		133.3	133.3		
Servicios Informáticos	100.0	24.2	24.2	100.0	100.0		
Capacitación	1,200.0	8,650.5		9,850.5	9,723.0	127.5	
Servicios de apoyo administrativo y fotocopiado		46.8	2.8	44.0	44.0		
Servicios de Impresión de Documentos Oficiales	6,943.5	11,614.4	931.3	17,626.6	12,224.6	5,402.0	
Servicios de Vigilancia	25,444.2	5,677.5	780.5	30,341.2	30,341.2		
Servicios Profesionales		445.8	123.1	322.7	322.7		
Servicios Bancarios y Financieros	2,029.9	1,662.1	2,200.1	1,491.9	1,491.9		
Seguros y Fianzas	3,444.0	1,328.0		4,772.0	4,772.0		
Fletes y Maniobras	400.0	263.0	253.5	409.5	409.5		
Reparación y Mantenimiento de Inmuebles	11,145.1	3,476.9	4,051.4	10,570.6	10,378.8	191.8	
Reparación, Mantenimiento e Instalación de Mobiliario y Equipo de Oficina	300.0	391.1	294.1	397.0	397.0		
Reparación, Instalación y Mantenimiento de Bienes Informáticos Microfilmación y Tecnolo	350.0	275.0	398.6	226.4	226.4		
Reparación, Instalación y Mantenimiento de Equipo Médico y de Laboratorio		14.6		14.6	14.6		
Reparación y Mantenimiento de Vehículos Terrestres, Aéreos y Lacustres	515.0	807.3	142.4	1,179.9	618.9	561.0	
Reparación, Instalación y Mantenimiento de Máquinaria, Equipo Instrumental y Diversos	11,719.9	9,367.7	12,789.9	8,297.7	3,787.0	4,510.7	
Servicios de Lavandería, Limpieza e Higiene	21,881.3	1,575.0	1,057.2	22,399.1	22,399.1		
Servicios de Fumigación	12,995.6	1,379.1	332.2	14,042.5	14,042.5		
Publicaciones Oficiales y de Información en General para Difusión	78.0	20.1	70.9	27.2	27.2		
Servicios de Fotografía	412.0	3,666.3	1,670.2	2,408.1	1,018.3	1,389.8	
Servicios de Cine y Grabación		692.5		692.5	692.5		
Transportación Aérea		40.0	29.9	10.1	10.1		
Gastos de Traslado por Vía Terrestre	8,519.8	1,235.4	2,801.6	6,953.6	6,953.6		
Gastos de alimentación en territorio nacional	210.0	58.4	255.9	12.5	12.5		
Gastos de hospedaje en territorio nacional.		80.9	3.6	77.3	77.3		
Servicios integrales de traslado y viáticos		103.0	27.1	75.9	75.9		
Gastos de ceremonias oficiales y de orden social		1.8		1.8	1.8		
Otros Impuestos y Derechos	7,057.1	187.9	6,883.6	361.4	233.6	127.8	
Impuesto sobre Erogaciones por Remuneraciones al Trabajo Personal	23,036.1	214.2	311.9	22,938.4	22,938.4		
Cuotas y suscripciones.	6.0	154.5	74.0	86.5	86.5		
Gastos de Servicios Menores	1,461.2	69.1	1,433.3	97.0	97.0		
Inscripciones y arbitrajes		90.4		90.4	90.4		
Proyectos para prestación de servicios		1.1	1.1				
<b>BIENES MUEBLES, INMUEBLES E INTANGIBLES</b>		<b>507.7</b>		<b>507.7</b>	<b>487.0</b>	<b>20.7</b>	
Muebles y Enseres		62.3		62.3	62.3		
Bienes Informáticos		28.8		28.8	8.1	20.7	
Otros Equipos Eléctricos y Electrónicos de Oficina		32.3		32.3	32.3		
Equipos y aparatos audiovisuales		18.3		18.3	18.3		
Equipo Médico y de Laboratorio		366.0		366.0	366.0		
<b>DEUDA PÚBLICA</b>		<b>62,201.5</b>		<b>62,201.5</b>	<b>62,201.5</b>		
Por el Ejercicio Inmediato Anterior		62,201.5		62,201.5	62,201.5		
<b>T O T A L</b>	<b>1,087,768.9</b>	<b>404,196.5</b>	<b>289,944.2</b>	<b>1,202,021.2</b>	<b>1,173,940.0</b>	<b>28,081.2</b>	



# **INFORMACIÓN PROGRAMÁTICA**



CONALEP

Colegio de Educación Profesional Técnica del Estado de México  
Gasto por Categoría Programática  
Del 1 de Enero al 31 de Diciembre de 2018  
(Miles de Pesos)

Concepto	Egresos					Subejercicio 6=(3 - 4)
	Aprobado	Ampliaciones/ (Reducciones)	Modificado	Devengado	Pagado	
	1	2	3=(1 + 2)	4	5	
<b>Programas</b>	1,087,768.9	52,050.8	1,139,819.7	1,111,738.5	1,091,196.5	28,081.2
<b>Subsidios: Sector Social y Privado o Entidades Federativas y Municipios</b>	-	-	-	-	-	-
Sujetos o Reglas de Operación			-			-
Otros Subsidios			-			-
<b>Desempeño de las Funciones</b>	1,087,768.9	52,050.8	1,139,819.7	1,111,738.5	1,091,196.5	28,081.2
Prestación de Servicios Públicos	1,087,768.9	52,050.8	1,139,819.7	1,111,738.5	1,091,196.5	28,081.2
Provisión de Bienes Públicos			-			-
Planeación, Seguimiento y Evaluación de Políticas Públicas			-			-
Promoción y Fomento			-			-
Regulación y Supervisión			-			-
Funciones de las Fuerzas Armadas (Únicamente Gobierno Federal)			-			-
Específicos			-			-
Proyectos de Inversión			-			-
<b>Administrativos y de Apoyo</b>	-	-	-	-	-	-
Apoyo al Proceso Presupuestario y para Mejorar la Eficiencia Institucional			-			-
Apoyo a la Función Pública y al Mejoramiento de la Gestión			-			-
Operaciones Ajenas			-			-
<b>Compromisos</b>	-	-	-	-	-	-
Obligaciones de Cumplimiento de Resolución Jurisdiccional			-			-
Desastres Naturales			-			-
<b>Obligaciones</b>	-	-	-	-	-	-
Pensiones y Jubilaciones			-			-
Aportaciones a la Seguridad Social			-			-
Aportaciones a Fondos de Estabilización			-			-
Aportaciones a Fondos de Inversión y Reestructura de Pensiones			-			-
<b>Programa de Gasto Federalizado (Gobierno Federal)</b>	-	-	-	-	-	-
Gasto Federalizado			-			-
<b>Participaciones a Entidades Federativas y Municipios</b>			-			-
<b>Costo Financiero, Deuda o Apoyos a Deudores y Ahorradores de la Banca</b>			-			-
<b>Adeudos de Ejercicios Fiscales Anteriores</b>		62,201.5	62,201.5	62,201.5	62,201.5	-
<b>Total del Gasto</b>	<b>1,087,768.9</b>	<b>114,252.3</b>	<b>1,202,021.2</b>	<b>1,173,940.0</b>	<b>1,153,398.0</b>	<b>28,081.2</b>

El Plan de Desarrollo del Estado de México 2017-2023, es un instrumento prospectivo con una visión hacia 2030. En él se concentran las bases para la elaboración de los programas sectoriales, especiales y regionales que delinearán de manera más puntual y detallada los pasos para el cumplimiento de los objetivos establecidos, así como los planes específicos de inversión que permitirán realizar la proyección de los recursos financieros. Este esfuerzo colectivo plasma los retos y desafíos de la agenda gubernamental con un profundo sentido de responsabilidad y con el compromiso de lograr un desarrollo democrático.

### Gobierno de Resultados

El Gobierno Estatal está orientado a la obtención de resultados; es decir, a que las políticas públicas tengan un impacto positivo en la realidad de la Entidad, para lo cual es necesario que las mismas sean consecuencia de un proceso integral de planeación, de una ejecución eficiente de las políticas públicas y de la evaluación continua de las acciones de gobierno.

### Gobierno Solidario

El Gobierno Estatal se ha planteado como visión ofrecer un elevado nivel de vida y una mayor igualdad de oportunidades, asumiendo su papel como Gobierno Solidario. Para ello, se han establecido objetivos apegados a la realidad de la Entidad, que delinearán la política social durante los próximos años y tendrán un impacto directo en el mejoramiento de las condiciones de desarrollo humano y social de los mexiquenses: Ser reconocido como el Gobierno de la Educación; Combatir la Pobreza; Mejorar la Calidad de Vida de los Mexiquenses mediante la Transformación Positiva de su Entorno y Alcanzar una Sociedad más igualitaria a través de la atención a grupos en situación de vulnerabilidad.

### Financiamiento para el Desarrollo

El Gobierno Estatal requiere de recursos financieros para fomentar el desarrollo. Debido a las metas y objetivos que se han establecido, cada peso que se presupueste debe asignarse y gastarse de manera eficiente. Los recursos deben dirigirse a proyectos que causen el mayor impacto en el bienestar de los mexiquenses.

**Colegio de Educación Profesional Técnica del Estado de México**  
**Egresos por Pilar y/o Eje Transversal**  
**(Miles de Pesos)**

PILAR Y/O EJE TRANSVERSAL	PREVISTO	P R E S U P U E S T O 2 0 1 8			EJERCIDO	VARIACIÓN	
		ASIGNACIONES Y/O AMPLIACIONES	REDUCCIONES Y/O DISMINUCIONES	TOTAL AUTORIZADO		IMPORTE	%
Gobierno de Resultados	4,089.2	1,668.8	323.4	5,434.6	5,434.6		
Gobierno Solidario	1,083,679.7	340,326.2	289,620.8	1,134,385.1	1,106,303.9	28,081.2	2.5
Financiamiento para el Desarrollo		62,201.5		62,201.5	62,201.5		
<b>T O T A L</b>	<u>1,087,768.9</u> =====	<u>404,196.5</u> =====	<u>289,944.2</u> =====	<u>1,202,021.2</u> =====	<u>1,173,940.0</u> =====	<u>28,081.2</u> =====	<u>2.3</u> =====

## CONALEP

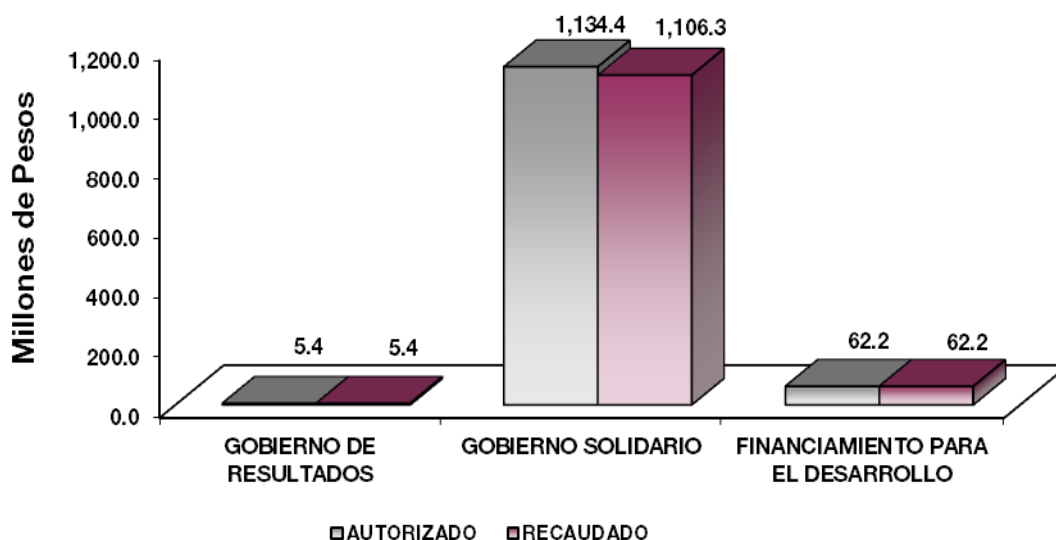

### FINALIDAD

### GOBIERNO

### DESARROLLO SOCIAL

En esta finalidad se avanzará en la provisión de servicios a la población en materia de Protección Social, Educación, Salud, Vivienda y Servicios a la Comunidad, con lo que se apoyará fundamentalmente la consecución de las Metas Nacionales México Incluyente y México con Educación de Calidad.

El Programa que desarrolló el Colegio de Educación Profesional Técnica del Estado de México, buscó cumplir los siguientes objetivos:

- Mejorar la calidad de la educación en todos los niveles.
- Formar integralmente al alumno para mejorar la calidad en la educación con énfasis en una formación a partir de valores universales, actitudes y hábitos positivos, mediante conocimientos y competencias.
- Impulsar la vinculación efectiva de la Educación Media Superior y la Educación Superior con los sectores público, privado y social.

**Colegio de Educación Profesional Técnica del Estado de México  
Egresos por Programa  
(Miles de Pesos)**

PROGRAMA	PRESUPUESTO 2018			TOTAL AUTORIZADO	EJERCIDO	VARIACIÓN	
	PREVISTO	ASIGNACIONES Y/O AMPLIACIONES	REDUCCIONES Y/O DISMINUCIONES			IMPORTE	%
Desarrollo de la Función Pública y Ética en el Servicio Público	4,089.2	1,668.8	323.4	5,434.6	5,434.6		
Educación Media Superior	1,072,899.4	337,651.6	284,944.2	1,125,606.8	1,098,091.6	27,515.2	2.4
Gestión de las Políticas Educativas	5,436.3	522.9	1,500.7	4,458.5	4,120.9	337.6	7.6
Modernización de la Educación	5,344.0	2,151.7	3,175.9	4,319.8	4,091.4	228.4	5.3
Previsiones para el Pago de Adeudos de Ejercicios Fiscales Anteriores		62,201.5		62,201.5	62,201.5		
<b>TOTAL</b>	<b>1,087,768.9</b>	<b>404,196.5</b>	<b>289,944.2</b>	<b>1,202,021.2</b>	<b>1,173,940.0</b>	<b>28,081.2</b>	<b>2.3</b>

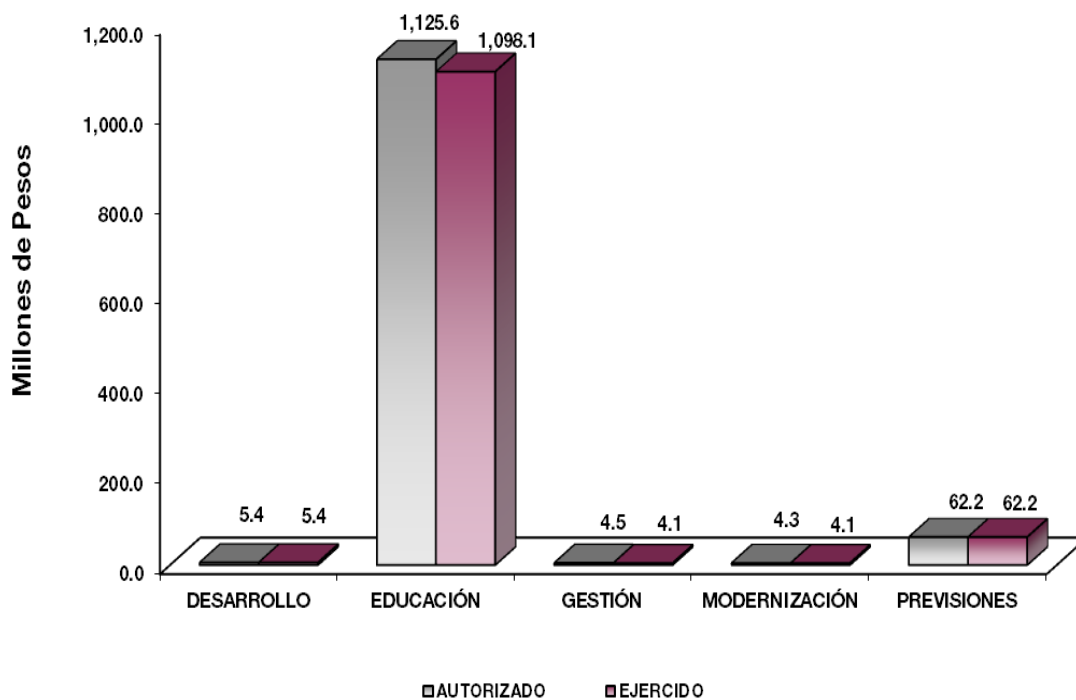

**AVANCE OPERATIVO-PROGRAMÁTICO Y PRESUPUESTAL****GOBIERNO DE RESULTADOS****GOBIERNO****COORDINACIÓN DE LA POLÍTICA DE GOBIERNO****01 03 04 01 DESARROLLO DE LA FUNCIÓN PÚBLICA Y ÉTICA EN EL SERVICIO PÚBLICO****01 03 04 01 01 01 FISCALIZACIÓN, CONTROL Y EVALUACIÓN DE LA GESTIÓN PÚBLICA**

**Realizar Auditorías, con el Propósito de Verificar el Cumplimiento del Marco Normativo que Regula el Funcionamiento de las Dependencias y Organismos Auxiliares del Ejecutivo Estatal y los Ayuntamientos.** Es un proceso sistemático en el que se analizan, verifican y evalúan de manera objetiva, las evidencias relacionadas con los informes de las actividades económicas y de la gestión de las dependencias y organismos, con el fin de determinar el grado de correspondencia del contenido informativo, así como en la actuación de la entidad y en la elaboración de los informes que presenta, en las que se han aplicado las normas jurídico administrativas y los principios establecidos. Se cumplieron al 100 por ciento, ya que se realizaron las 16 auditorías programadas para el ejercicio 2018.

**Realizar Evaluaciones para Determinar el Grado de Eficacia y Eficiencia en los Procesos, así como en el Desempeño Institucional de las Dependencias y Organismos Auxiliares del Ejecutivo Estatal.** El objetivo de las evaluaciones es medir la eficacia, eficiencia; así como de la ejecución de los programas o servicios del Colegio para verificar que estén alineados en sus objetivos, estrategias y líneas de acción. En un sentido preventivo, se realizó 1 evaluación alcanzando la meta al 100 por ciento.

**Realizar Inspecciones a Rubros Específicos en las Dependencias, Organismos Auxiliares del Ejecutivo Estatal y en su caso Ayuntamientos, con el Propósito de Constatar el Cumplimiento del Marco Normativo que lo Regula.** En el examen físico de los recursos o de los documentos, tiene como objeto de cerciorarse de la existencia de un activo o de una operación registrada presentada en los estados financieros, registros administrativos u otros documentos derivados de la gestión de la entidad. Se rebasó el 2.2 por ciento de lo programado, ya que se realizaron 92 inspecciones de 90 que se programaron inicialmente.

**Participar en Testificaciones, con el Propósito de Asegurarse que los Actos Administrativos se Realicen Conforme a la Normatividad Vigente.** Es la verificación de actos oficiales u otros que celebran las dependencias, entidades, ayuntamientos y servidores públicos, con la finalidad de dejar constancia de dichos actos. Se rebasó el 10 por ciento, ya que se realizaron 11 testificaciones de 10 programadas.

**Participación del Órgano Interno de Control en Reuniones que por Mandato Legal o Disposición Administrativa así lo Requiera.** Es la intervención en sesiones de órganos de gobierno, órganos colegiados y reuniones de trabajo, que por mandato legal o de orden administrativo, requieren de servidores públicos representantes de la Secretaría de la Contraloría o de la Contraloría Interna; la meta se

alcanzó en un 98.1 por ciento, logrando llevar a cabo 52 participaciones de las 53 programadas inicialmente.

**Implementar la Metodología del Modelo de Control Interno (MICI), con el Propósito de Coadyuvar al Cumplimiento de los Objetivos y Metas Institucionales de las Dependencias y Organismos Auxiliares del Ejecutivo Estatal.** Se programó y realizó un proyecto de Metodología del Modelo de Control Interno (MICI), cumpliendo la meta al 100 por ciento.

## GOBIERNO SOLIDARIO

### DESARROLLO SOCIAL

#### 02 05 02 01 EDUCACIÓN MEDIA SUPERIOR

##### 02 05 02 01 01 02 BACHILLERATO TECNOLÓGICO

**Asegurar la Atención de los Alumnos Egresados de Secundaria, Mediante la Oferta Educativa en las Modalidades Escolarizada y a Distancia con las Mismas Oportunidades y con Equidad.** En el año 2018, al inicio del ciclo académico, se concretó una matrícula de 48 mil 591 alumnos, de los cuales 39 mil 320 corresponden a la zona metropolitana asignados por la Comisión Metropolitana de Instituciones Públicas de Educación Media Superior (COMIPEMS) y 9 mil 271 asignados por la Comisión Estatal para la Planeación y Programación de Educación Media Superior (CEPPEMS) al Valle de Toluca, la meta se superó en un 3.4 por ciento ya que lo programado inicialmente fue de 47 mil personas.

**Lograr que los Alumnos Concluyan sus Estudios en el Periodo Establecido.** Mediante la flexibilidad y equidad del Modelo Académico del Colegio, se garantiza que todos nuestros alumnos concluyan en el periodo establecido y que nuestros egresados logren la inserción en el mercado laboral lo más pronto posible, de manera congruente en su área de especialidad. Se programó para el año 2018 que 10 mil 100 alumnos concluyeran sus estudios después de haber aprobado satisfactoriamente 6 semestres; sin embargo, egresaron 9 mil 38, alcanzando la meta en un 89.5 por ciento.

**Elevar el Nivel de Aprobación como Resultado del Trabajo de las Academias y Programas de Apoyo Integral.** Con la finalidad de que los alumnos estén atendidos adecuadamente y se sientan motivados para no reprobar, en este contexto la Secretaría de Educación Pública, promovió actividades de aprendizaje acorde a los requerimientos necesarios para alumnos y los docentes; fue así que, al finalizar el año 2018 se cuenta con 28 mil 105 aprobados, que representa el 96.9 por ciento alcanzado de los 29 mil programados inicialmente.

**Realizar Programas Tutoriales para la Atención de los Alumnos de Educación Media Superior.** En este contexto se atendieron a 48 mil 591 alumnos de los 47 mil programados inicialmente, rebasando la meta en un 3.4 por ciento, en cada plantel se cuenta con un Grupo Colegiado del Sistema CONALEP, que realiza los procesos de planeación, seguimiento y evaluación de las acciones de Preceptorías, de manera sistemática y a partir de las condiciones del plantel, de las necesidades y características de la población estudiantil.

**Obtener el Título en Bachillerato Tecnológico.** De los 8 mil 150 alumnos egresados y programados para titularse, se titularon 7 mil 95, es decir que se alcanzó el 87.1 por ciento de lo programado inicialmente.



**Inscribir Alumnos de Nuevo Ingreso en Bachillerato Tecnológico.** Los alumnos inscritos en el primer grado del Colegio, asignados por la Comisión Metropolitana de Instituciones Públicas de Educación Media Superior (COMIPEMS) y por la Comisión Estatal para la Planeación y Programación de Educación Media Superior (CEPPEMS) al Valle de Toluca, fue menor a lo programado inicialmente, inscribiéndose 19 mil 862 alumnos de los 20 mil 700 que se esperaban, alcanzando la meta en un 96 por ciento.

**Motivar a los Alumnos para la Permanencia Escolar en Bachillerato Tecnológico, con Acciones Estratégicas.** Es parte fundamental del Colegio la elaboración de estrategias para que los alumnos permanezcan y concluyan sus estudios de Bachillerato Tecnológico, con diversas acciones se programó como enfrentar la deserción, la asistencia a pláticas motivacionales; así como se impartió el curso “Yo no Abandono” las cuales tuvieron éxito, ya que de 4 mil 50 alumnos programados, únicamente desertaron 3 mil 213, ya que mientras menos desertores haya es mejor; en un cálculo inverso podemos decir que se alcanzó un 79.3 por ciento lo programado inicialmente.

**Llevar a Cabo un Seguimiento de Egresados con el Fin de Conocer el Destino de los Alumnos que Concluyen la Educación Media Superior.** Se llevan a cabo diferentes acciones para conocer el destino de los alumnos que concluyen sus estudios a nivel medio superior, durante el ejercicio 2018 se dio seguimiento a la colocación en el sector productivo a 1 mil 876 egresados de los 2 mil 24 que se tenían programados; por lo que, la meta se alcanzó un 92.7 por ciento.

**Los Alumnos que Egresan de Educación Media Superior, cuentan con Competencias Genéricas y Disciplinarias para Incorporarse al Nivel Superior.** El Colegio cuenta con una base de datos que le permite dar seguimiento al destino de los alumnos egresados y así tener un registro fehaciente de los alumnos que están estudiando a nivel Superior, de igual manera se lleva a cabo seguimiento a través de redes sociales en la página web de cada plantel en donde se encuentren inscritos, con estas herramientas de internet se demuestra que una vez concluido su bachillerato continúan con sus estudios 3 mil 887 de los 5 mil 463 alumnos programados inicialmente, lo que representa la meta alcanzada en 71.2 por ciento.

**Optimizar el Aprovechamiento de los Espacios Educativos para Evaluar el Uso de los Mismos.** La estrategia para cumplir al 98.6 por ciento de lo programado fue llevar a cabo una eficaz detección de las necesidades prioritarias de mantenimiento y rehabilitación de la Infraestructura, para aprovechar los espacios disponibles; sin embargo, los sismos del pasado mes de septiembre de 2017, influyeron para que no se cumpliera al 100 por ciento la meta inicial.

## EDUCACIÓN

### 02 05 06 01 GESTIÓN DE POLÍTICAS EDUCATIVAS

#### 02 05 06 01 02 04 VINCULACIÓN CON EL SECTOR PRODUCTIVO

**Crear Convenios para Vincular con los Sectores Público, Privado y Social a los Alumnos de Bachillerato Tecnológico.** Mediante el Comité Estatal de Vinculación se fortalecieron los lazos institucionales con el sector productivo con la finalidad de obtener recursos, contar con la oportunidad de colocar a los alumnos y egresados en el mercado laboral, se programaron la suscripción de 250 convenios y se logró la meta de 274 convenios, superando en un 9.6 por ciento lo programado.

**Integrar Estudiantes al Programa de Educación Dual.** La meta se rebasó en un 6 por ciento, esto fue como resultado del trabajo de presentación, a la promoción del Modelo de Educación Dual y que en la actualidad este inmerso en todas las carreras que forman parte de la oferta educativa del Colegio, lo cual incrementó el número de alumnos que presentan interés por pertenecer al Sistema Dual; como resultado de los 1 mil 200 alumnos que se programaron inicialmente, se incorporaron 1 mil 272.

**Realizar Prácticas de Observación, Profesionales y Estadías para los alumnos de Bachillerato Tecnológico.** Son los alumnos que como parte de su formación y preparación para la obtención del título y cedula profesional, realizaron sus prácticas profesionales cuando se encontraban en el sexto semestre en los 39 planteles del Colegio. En este periodo participaron 12 mil 268 alumnos de los 12 mil programados inicialmente, por lo que se rebasó la meta en un 2.2 por ciento.

## 02 05 06 02 MODERNIZACIÓN DE LA EDUCACIÓN

### 02 05 06 02 01 01 FORTALECIMIENTO DE LA CALIDAD EDUCATIVA

**Actualizar al Personal Docente, Directivo y Administrativo de Educación Media Superior para Brindar Educación de Calidad.** Se programó capacitar a 6 mil 593 docentes y administrativos, logrando la meta al 100 por ciento de lo programado inicialmente. Los cursos impartidos más destacados fueron: el Taller de Integración para el Personal Administrativo, Trabajo en Equipo, Identidad y Espíritu de Pertenencia; La clave del Éxito, Curso de las Tics en el Aula, Inteligencia Emocional y Estrategias Didácticas para la Enseñanza.

**Implementar Acciones para Mejorar el Nivel de Logro de Aprendizaje de los Alumnos en Lenguaje y Comunicación y Matemáticas en Apego al Desarrollo del Proyecto “Difusión y uso de los Resultados de PLANEA ELCE en Educación Media Superior (PROEME 5)”.** La meta se alcanzó al 100 por ciento debido a que se han realizado diversas actividades en los 39 planteles del Colegio tales como programas de Leer para Crecer, cursos sabatinos, evaluaciones con reactivos que sirvan como ensayo, reuniones de trabajo colegiado, entre otros dependiendo del plantel como lo implementen.

**Fomentar una Cultura Emprendedora en los Alumnos de 5o Semestre de Bachillerato Tecnológico.** En el marco de la conmemoración del XX aniversario del CONALEP Estado de México, fomentamos el emprendimiento y la innovación en la Educación para ofrecer una mezcla de creatividad, aprendizaje experimental, desarrollo de habilidades y lo más importante; un cambio de mentalidad, anteponiendo la tecnología como eje para la investigación y autoempleo en esta era digital y de compromiso social. Con la finalidad de impulsar el emprendimiento y reforzar la educación que impartimos a nuestros estudiantes, el Colegio realizó la Expo Talento Innovación y Creatividad 2018. Con ello, se logró que 1 mil 699 alumnos de 1 mil 650 programados inicialmente tuvieran participación, superando la meta en 3 por ciento.

**Capacitar a los Docentes que Imparten el Idioma Inglés en Educación Media Superior.** Se programó y se logró que 272 docentes que imparten el idioma inglés, se capacitaran y la meta se alcanzó al 100 por ciento, debido a la certificación que se llevó a cabo en cada uno de los planteles del Colegio.

**Avanzar de Nivel y/o Incorporar Planteles al Sistema Nacional de Bachillerato.** Se programó que 14 planteles se promovieran al Nivel II del Sistema Nacional de Bachillerato (SNB); logrando que 8 planteles se promovieron al Nivel II del PC-SINEMS y 1 al Nivel I, siendo este el primero en alcanzar el nivel máximo. La meta se alcanzó al 57.1 por ciento de lo programado inicialmente.

## 02 05 06 02 01 04 TECNOLOGÍA APLICADA A LA EDUCACIÓN

**Promover en los Alumnos Uso de las Tecnologías de Información y de la Comunicación en Educación Media Superior.** En el año 2018 se programaron 5 mil alumnos en el uso de las Tecnologías de la Educación y de la Comunicación en los 39 planteles del Colegio y se superó en uno 0.4 por ciento la meta programada inicialmente, al lograr capacitar a 5 mil 19 alumnos.

**Capacitar a Docentes en el Uso de las TIC'S en Educación Media Superior.** Los educadores, empleados y estudiantes tienen acceso a email y al calendario Office Web Apps, reuniones por video y en línea y a compartir documentos desde cualquier parte. Office 365 tiene sus funciones en línea preferidas de Microsoft Office y le permite preparar de mejor manera el material de cursos, informes, presentaciones y colaborar en la Web con otros docentes y estudiantes.

Para aprovechar estos recursos, se llevaron a cabo cursos de actualización que fueron impartidos por Microsoft y por los jefes de proyecto de informática de los 39 planteles del Colegio, logrando que 2 mil 180 docentes se capaciten, superando la meta en un 1.4 por ciento programado inicialmente fue de 2 mil 150 docentes.

**Lograr la Certificación de Procesos de Docentes en el Uso de las TIC'S en Educación Media Superior.** Con el objetivo de brindar al alumnado del Conalep los medios necesarios para validar sus habilidades y conocimientos en el uso de las TIC's, se llevó a cabo la preparación y/o actualización de la Comunidad Docente, mediante capacitaciones presenciales, webinars y convocatorias con fines de Certificación en el uso de las Tic's: MOS 2013 (Word, Excel y Power Point), MOS Master 2013 y AutoCad, despertando el interés de los docentes por dichas certificaciones; por lo anterior la meta se alcanzó al 100 por ciento.

**Lograr la Certificación de Procesos de Alumnos en el Uso de las TIC'S en Educación Media Superior.** Con el objetivo de fomentar en los alumnos del Colegio el uso de las Tic's e impulsar un mejor rendimiento académico y preparación en su desarrollo profesional, se llevaron a cabo jornadas de Capacitación presencial, webinars y de Certificación en los 39 planteles del Colegio, así como campeonatos a nivel Nacional, teniendo como resultado un valioso interés del alumnado por las certificaciones; por lo anterior la meta se alcanzó al 100 por ciento ya que se obtuvieron los 61 mil 929 procesos de certificación de alumnos. (Anexo 22)

## 02 05 06 02 01 05 CONVIVENCIA ESCOLAR SIN VIOLENCIA

**Ejecutar Actividades para la Prevención de la Violencia Escolar en Educación Media Superior.** La meta se alcanzó al 100 por ciento ya que, en los 39 planteles del Colegio, se realizaron las 10 acciones programadas, tales como diseñar, elaborar y difundir documentos impresos (folletos, trípticos) con temas como: convivencia escolar sin violencia, no violencia y cultura en paz, equidad de género y no discriminación, escuela para padres, así como el día 25 de cada mes que ya se adoptó como "el día de la no violencia contra la mujer".

CUENTA PÚBLICA DEL GOBIERNO, ORGANISMOS AUXILIARES Y AUTÓNOMOS DEL ESTADO DE MÉXICO 2018

Colegio de Educación Profesional Técnica del Estado de México													
AVANCE OPERATIVO - PROGRAMÁTICO Y PRESUPUESTAL													
ENERO - DICIEMBRE DE 2018													
M E T A S													
PRESUPUESTO 2018													
(Miles de Pesos)													
FIN	FUN	SF	PP	SP	Pr	DESCRIPCIÓN	UNIDAD DE MEDIDA	PROGRA- MADO	ALCAN- ZADO	AVANCE %	AUTORIZADO ANUAL	EJERCIDO	%
<b>GOBIERNO DE RESULTADOS</b>													
<b>GOBIERNO</b>													
<b>COORDINACIÓN DE LA POLÍTICA DE GOBIERNO</b>													
01	03	04	01			<b>DESARROLLO DE LA FUNCIÓN PÚBLICA Y ÉTICA EN EL SERVICIO</b>					5,434.6	5,434.6	100.0
01	03	04	01	01	01	<b>FISCALIZACIÓN. CONTROL Y EVALUACIÓN INTERNA DE LA GESTIÓN PÚBLICA</b>					5,434.6	5,434.6	100.0
						Realizar Auditorías, con el Propósito de Verificar el Cumplimiento del Marco Normativo que Regula el Funcionamiento de las Dependencias y Organismos Auxiliares del Ejecutivo Estatal y los Ayuntamientos	Auditoría	16	16	100			
						Realizar Evaluaciones para Determinar el Grado de Eficacia y Eficiencia en los Procesos, así como en el Desempeño Institucional de las Dependencias y Organismos Auxiliares del Ejecutivo Estatal	Evaluación	1	1	100			
						Realizar Inspecciones a Rubros Específicos en las Dependencias, Organismos Auxiliares del Ejecutivo Estatal y en su caso Ayuntamientos, con el Propósito de Constatar el Cumplimiento del Marco Normativo que lo Regula	Inspección	90	92	102.2			
						Participar en Testificaciones con el Propósito de Asegurarse que los Actos Administrativos se Realicen Conforme a la Normatividad Vigente	Testificación	10	11	110			
						Participación del Órgano Interno de Control en Reuniones que por Mandato Legal o Disposición Administrativa así lo Requiera	Sesión	53	52	98.1			
						Implementar la Metodología del Modelo de Control Interno (MICI), con el Propósito de Coadyuvar al Cumplimiento de los Objetivos y Metas Institucionales de las Dependencias y Organismos Auxiliares del Ejecutivo Estatal	Proyecto	1	1	100			
<b>GOBIERNO SOLIDARIO</b>													
<b>DESARROLLO SOCIAL</b>													
<b>EDUCACIÓN</b>													
02	05	02	01			<b>EDUCACIÓN MEDIA SUPERIOR</b>					1,125,606.8	1,098,091.6	97.6
02	05	02	01	01	02	<b>BACHILLERATO TECNOLÓGICO</b>					1,125,606.8	1,098,091.6	97.6
						Asegurar la Atención de los Alumnos Egresados de Secundaria, Mediante la Oferta Educativa en las Modalidades Escolarizada y a Distancia con las Mismas Oportunidades y con Equidad	Alumno	47,000	48,591	103.4			
						Lograr que los Alumnos Concluyan sus Estudios en el Periodo Establecido	Alumno	10,100	9,038	89.5			
						Elevar el Nivel de Aprobación como Resultado del Trabajo de las Academias y Programas de Apoyo Integral	Alumno	29,000	28,105	96.9			
						Realizar Programas Tutoriales para la Atención de Alumnos de Educación Media Superior	Alumno	47,000	48,591	103.4			
						Obtener el Título en Bachillerato Tecnológico	Alumno	8,150	7,095	87.1			
						Inscribir Alumnos de Nuevo Ingreso en Bachillerato Tecnológico	Alumno	20,700	19,862	96.0			
						Motivar a los Alumnos para la Permanencia Escolar en Bachillerato Tecnológico, con Acciones Estratégicas	Alumno	4,050	3,213	79.3			
						Llevar a Cabo un Seguimiento de Egresados con el Fin de Conocer el Destino de los Alumnos que Concluyen la Educación Media Superior	Alumno	2,024	1,876	92.7			
						Los Alumnos que Egresan de Educación Media Superior, Cuentan con Competencias Genéricas y Disciplinarias para Incorporarse al Nivel Superior	Egresado	5,463	3,887	71.2			
						Optimizar el Aprovechamiento de los Espacios Educativos para Evaluar el Uso de los Mismos	Aula	718	708	98.6			

CONALEP

						M E T A S			PRESUPUESTO 2018 (Miles de Pesos)				
FIN	FUN	SF	PP	SP	Pr	DESCRIPCIÓN	UNIDAD DE MEDIDA	PROGRA- MADO	ALCAN- ZADO	AVANCE %	AUTORIZADO ANUAL	EJERCIDO	%
02	05	06	01			<b>GESTIÓN DE POLÍTICAS EDUCATIVAS</b>					4,458.5	4,120.9	92.4
02	05	06	01	02	04	<b>VINCULACIÓN CON EL SECTOR PRODUCTIVO</b>					4,458.5	4,120.9	92.4
						Crear Convenios para Vincular con los Sectores Público, Privado y Social a los Alumnos de Bachillerato Tecnológico	Convenio	250	274	109.6			
						Integrar Estudiantes al Programa de Educación Dual	Estudiante	1,200	1,272	106			
						Realizar Prácticas de Observación, Profesionales y Estadías para los Alumnos de Bachillerato Tecnológico	Alumno	12,000	12,268	102.2			
02	05	06	02			<b>MODERNIZACIÓN DE LA EDUCACIÓN</b>					4,319.8	4,091.4	94.7
02	05	06	02	01	01	<b>FORTALECIMIENTO DE LA CALIDAD EDUCATIVA</b>					1,159.4	1,059.4	91.4
						Actualizar al Personal Docente, Directivo y Administrativo de Educación Media Superior para Brindar Educación de Calidad	Persona	6,593	6,593	100			
						Implementar Acciones para Mejorar el Nivel de Logro de Aprendizaje de los Alumnos en Lenguaje y Comunicación y Matemáticas, en Apego al Desarrollo del Proyecto "Difusión y uso de los Resultados de PLANEA ELCE en Educación Media Superior (PROEME 5)".	Accion	24	24	100			
						Fomentar una Cultura Emprendedora en los Alumnos de 5° Semestre de Bachillerato Tecnológico	Alumno	1,650	1,699	103			
						Capacitar a los Docentes que Imparten el Idioma Inglés en Educación Media Superior	Docente	272	272	100			
						Avanzar de Nivel y/o Incorporar Planteles al Sistema Nacional de Bachillerato	Escuela	14	8	57.1			
02	05	06	02	01	04	<b>TECNOLOGÍA APLICADA LA EDUCACIÓN</b>					648.9	520.5	80.2
						Promover en los Alumnos el Uso de las Tecnologías de Información y de la Comunicación en Educación Media Superior	Alumno	5,000	5,019	100.4			
						Capacitar a Docentes en el Uso de las TICS en Educación Media Superior	Docente	2,150	2,180	101.4			
						Lograr la Certificación de Procesos de Docentes en el uso de las TICS en Educación Media Superior	Proceso	2,605	2,605	100			
						Lograr la Certificación de Procesos de Alumnos en el Uso de las TICS en Educación Media Superior	Proceso	61,929	61,929	100			
02	05	06	02	01	05	<b>CONVIVENCIA ESCOLAR SIN VIOLENCIA</b>					2,511.5	2,511.5	100.0
						Ejecutar Acciones para la Prevención de la Violencia Escolar en Educación Media Superior	Acción	10	10	100			
						<b>FINANCIAMIENTO PARA EL DESARROLLO</b>							
						<b>OTRAS NO CLASIFICADAS EN FUNCIONES ANTERIORES</b>							
04	04	01	01			<b>PREVISIONES PARA EL PAGO DE ADEUDOS DE EJERCICIOS FISCALES ANTERIORES</b>					62,201.5	62,201.5	100.0
04	04	01	01	01	01	<b>PASIVOS DERIVADOS DE EROGACIONES DEVENGADAS Y PENDIENTES DE EJERCICIOS ANTERIORES</b>					62,201.5	62,201.5	100.0
						Registrar el Pago de Adeudos de Ejercicios Fiscales Anteriores	Documento	20	20	100			
<b>T O T A L</b>											1,202,021.2	1,173,940.0	97.7



# **ANEXOS ESTABLECIDOS EN DIFERENTES ORDENAMIENTOS**





CONALEP

**Relación de Bienes Inmuebles que Componen el Patrimonio  
Cuenta Pública al 31 de Diciembre de 2018  
(Miles de Pesos)**

**Ente Público:** Colegio de Educación Profesional Técnica del Estado de México

<b>Código</b>	<b>Descripción de Bienes Inmuebles</b>	<b>* Valor en Libros</b>
100	Terrenos	401,879.1
200	Edificios No Habitacionales	1,352,207.6
	<b>TOTAL</b>	<b>1,754,086.7</b>

**Relación de Bienes Muebles que Componen el Patrimonio  
Cuenta Pública al 31 de Diciembre de 2018  
(Miles de Pesos)**

**Ente Público:** Colegio de Educación Profesional Técnica del Estado de México

<b>Código</b>	<b>Descripción de Bienes Muebles</b>	<b>Valor en Libros</b>
1241	MOBILIARIO Y EQUIPO DE ADMINISTRACIÓN	409,249.7
1244	EQUIPO DE TRANSPORTE	6,278.9
	<b>T O T A L</b>	<b>415,528.6</b>

CUENTA PÚBLICA DEL GOBIERNO, ORGANISMOS AUXILIARES Y AUTÓNOMOS DEL ESTADO DE MÉXICO 2018

Colegio de Educación Profesional Técnica del Estado de México  
 Cuenta Pública al 31 de Diciembre de 2018  
 Relación de Cuentas Bancarias Productivas Específicas

Fondo, Programa o Convenio	Datos de la Cuenta Bancaria	
	Institución Bancaria	Número de Cuentas *
PAGADORA MAESTRA	BANCOMER	134
GASTOS DE OPERACIÓN	BANCOMER	656
RECURSO FAETA 2018	BANCOMER	885
RECURSO ESTATAL 2018	BANCOMER	842
RECURSO POR SERVICIOS ESTATAL	BANCOMER	118
GENEVAL, DUAL Y SERVICIOS DE ENSEÑANZA	BANCOMER	596
DIRECCIÓN SAR, FOVISSSTE E ISSSTE	BANCOMER	571
CONTINGENCIAS Y OTROS	BANCOMER	292
TITULOS Y CEDULA PROF	BANCOMER	550
CONVENIOS CON TERCEROS	BANCOMER	558
INGRESOS POR SERVICIOS ESTATALES	BANAMEX	47
SERVICIOS CAST	BANCOMER	993
PAGADORA NOMINA	SANTANDER	988
PAGADORA GASTOS	SANTANDER	408
FAETA 2017	SANTANDER	487

**FORMATOS PARA EL CUMPLIMIENTO  
DE LA LEY DE DISCIPLINA FINANCIERA  
DE LAS ENTIDADES FEDERATIVAS  
Y LOS MUNICIPIOS**



CONALEP

Colegio de Educación Profesional Técnica del Estado de México					
Estado de Situación Financiera Detallado - LDF					
Al 31 de Diciembre de 2018 y 2017					
(Cifras en Miles de Pesos)					
Concepto	2018	2017	Concepto	2018	2017
<b>ACTIVO</b>			<b>PASIVO</b>		
<b>Activo Circulante</b>			<b>Pasivo Circulante</b>		
<b>a. Efectivo y Equivalentes (a=a1+a2+a3+a4+a5+a6+a7)</b>	<b>4,698.9</b>	<b>12,947.0</b>	<b>a. Cuentas por Pagar a Corto Plazo (a=a1+a2+a3+a4+a5+a6+a7+a8+a9)</b>	<b>83,049.4</b>	<b>69,077.8</b>
a1) Efectivo			a1) Servicios Personales por Pagar a Corto Plazo		
a2) Bancos/Tesorería	4,698.9	12,947.0	a2) Proveedores por Pagar a Corto Plazo		
a3) Bancos/Dependencias y Otros			a3) Contratistas por Obras Públicas por Pagar a Corto Plazo		
a4) Inversiones Temporales (Hasta 3 Meses)			a4) Participaciones y Aportaciones por Pagar a Corto Plazo		
a5) Fondos con Afectación Específica			a5) Transferencias Otorgadas por Pagar a Corto Plazo		
a6) Depósitos de Fondos de Terceros en Garantía y/o Administración			a6) Intereses, Comisiones y Otros Gastos de la Deuda Pública por Pagar a Corto Plazo		
a7) Otros Efectivos y Equivalentes			a7) Retenciones y Contribuciones por Pagar a Corto Plazo	53,017.2	41,023.9
<b>b. Derechos a Recibir Efectivo o Equivalentes (b=b1+b2+b3+b4+b5+b6+b7)</b>	<b>80,533.2</b>	<b>57,587.9</b>	a8) Devoluciones de la Ley de Ingresos por Pagar a Corto Plazo		
b1) Inversiones Financieras de Corto Plazo	57,353.4	41,529.1	a9) Otras Cuentas por Pagar a Corto Plazo	30,032.2	28,053.9
b2) Cuentas por Cobrar a Corto Plazo	22,687.1	15,477.3	<b>b. Documentos por Pagar a Corto Plazo (b=b1+b2+b3)</b>	<b>0.0</b>	<b>0.0</b>
b3) Deudores Diversos por Cobrar a Corto Plazo	492.7	581.5	b1) Documentos Comerciales por Pagar a Corto Plazo		
b4) Ingresos por Recuperar a Corto Plazo			b2) Documentos con Contratistas por Obras Públicas por Pagar a Corto Plazo		
b5) Deudores por Anticipos de la Tesorería a Corto Plazo			b3) Otros Documentos por Pagar a Corto Plazo		
b6) Préstamos Otorgados a Corto Plazo			<b>c. Porción a Corto Plazo de la Deuda Pública (c=c1+c2)</b>	<b>0.0</b>	<b>0.0</b>
b7) Otros Derechos a Recibir Efectivo o Equivalentes a Corto Plazo			c1) Porción a Corto Plazo de la Deuda Pública		
<b>c. Derechos a Recibir Bienes o Servicios (c=c1+c2+c3+c4+c5)</b>	<b>0.0</b>	<b>0.0</b>	c2) Porción a Corto Plazo de Arrendamiento Financiero		
c1) Anticipo a Proveedores por Adquisición de Bienes y Prestación de Servicios a Corto Plazo			d. Títulos y Valores a Corto Plazo		
c2) Anticipo a Proveedores por Adquisición de Bienes Inmuebles y Muebles a Corto Plazo			<b>e. Pasivos Diferidos a Corto Plazo (e=e1+e2+e3)</b>	<b>0.0</b>	<b>0.0</b>
c3) Anticipo a Proveedores por Adquisición de Bienes Intangibles a Corto Plazo			e1) Ingresos Cobrados por Adelantado a Corto Plazo		
c4) Anticipo a Contratistas por Obras Públicas a Corto Plazo			e2) Intereses Cobrados por Adelantado a Corto Plazo		
c5) Otros Derechos a Recibir Bienes o Servicios a Corto Plazo			e3) Otros Pasivos Diferidos a Corto Plazo		
<b>d. Inventarios (d=d1+d2+d3+d4+d5)</b>	<b>0.0</b>	<b>7,097.9</b>	<b>f. Fondos y Bienes de Terceros en Garantía y/o Administración a Corto Plazo (f=f1+f2+f3+f4+f5+f6)</b>	<b>0.0</b>	<b>0.0</b>
d1) Inventario de Mercancías para Venta			f1) Fondos en Garantía a Corto Plazo		
d2) Inventario de Mercancías Terminadas			f2) Fondos en Administración a Corto Plazo		
d3) Inventario de Mercancías en Proceso de Elaboración			f3) Fondos Contingentes a Corto Plazo		
d4) Inventario de Materias Primas, Materiales y Suministros para Producción			f4) Fondos de Fideicomisos, Mandatos y Contratos Análogos a Corto Plazo		
d5) Bienes en Tránsito		7,097.9	f5) Otros Fondos de Terceros en Garantía y/o Administración a Corto Plazo		
<b>e. Almacenes</b>			f6) Valores y Bienes en Garantía a Corto Plazo		
<b>f. Estimación por Pérdida o Deterioro de Activos Circulantes (f=f1+f2)</b>	<b>0.0</b>	<b>0.0</b>	<b>g. Provisiones a Corto Plazo (g=g1+g2+g3)</b>	<b>0.0</b>	<b>0.0</b>
f1) Estimaciones para Cuentas Incobrables por Derechos a Recibir Efectivo o Equivalentes			g1) Provisión para Demandas y Juicios a Corto Plazo		
f2) Estimación por Deterioro de Inventarios			g2) Provisión para Contingencias a Corto Plazo		
<b>g. Otros Activos Circulantes (g=g1+g2+g3+g4)</b>	<b>0.0</b>	<b>0.0</b>	g3) Otras Provisiones a Corto Plazo		
g1) Valores en Garantía			<b>h. Otros Pasivos a Corto Plazo (h=h1+h2+h3)</b>	<b>0.0</b>	<b>0.0</b>
g2) Bienes en Garantía (Excluye Depósitos de Fondos)			h1) Ingresos por Clasificar		
g3) Bienes Derivados de Embargos, Decomisos, Aseguramientos y Dación en Pago			h2) Recaudación por Participar		
g4) Adquisición con Fondos de Terceros			h3) Otros Pasivos Circulantes		
<b>IA. Total de Activos Circulantes (IA = a + b + c + d + e + f + g)</b>	<b>85,232.1</b>	<b>77,632.8</b>	<b>IIA. Total de Pasivos Circulantes (IIA = a + b + c + d + e + f + g + h)</b>	<b>83,049.4</b>	<b>69,077.8</b>
<b>Activo No Circulante</b>			<b>Pasivo No Circulante</b>		
a. Inversiones Financieras a Largo Plazo			a. Cuentas por Pagar a Largo Plazo		
b. Derechos a Recibir Efectivo o Equivalentes a Largo Plazo			b. Documentos por Pagar a Largo Plazo		
c. Bienes Inmuebles, Infraestructura y Construcciones en Proceso	1,754,086.7	1,125,747.3	c. Deuda Pública a Largo Plazo		
d. Bienes Muebles	415,528.6	415,682.0	d. Pasivos Diferidos a Largo Plazo		
e. Activos Intangibles			e. Fondos y Bienes de Terceros en Garantía y/o en Administración a Largo Plazo		
f. Depreciación, Deterioro y Amortización Acumulada de Bienes	-323,694.4	-326,267.3	f. Provisiones a Largo Plazo		
g. Activos Diferidos	105.9	105.9	<b>IIIB. Total de Pasivos No Circulantes (IIIB = a + b + c + d + e + f)</b>	<b>0.0</b>	<b>0.0</b>
h. Estimación por Pérdida o Deterioro de Activos no Circulantes			<b>II. Total del Pasivo (II = IIA + IIIB)</b>	<b>83,049.4</b>	<b>69,077.8</b>
i. Otros Activos no Circulantes			<b>HACIENDA PÚBLICA/PATRIMONIO</b>		
<b>IB. Total de Activos No Circulantes (IB = a + b + c + d + e + f + g + h + i)</b>	<b>1,846,026.8</b>	<b>1,215,267.9</b>	<b>IIIA. Hacienda Pública/Patrimonio Contribuido (IIIA = a + b + c)</b>	<b>1,109,966.6</b>	<b>1,109,966.6</b>
<b>I. Total del Activo (I = IA + IB)</b>	<b>1,931,258.9</b>	<b>1,292,900.7</b>	a. Aportaciones	1,109,966.6	1,109,966.6
			b. Donaciones de Capital		
			c. Actualización de la Hacienda Pública/Patrimonio		
			<b>IIIB. Hacienda Pública/Patrimonio Generado (IIIB = a + b + c + d + e)</b>	<b>738,242.9</b>	<b>113,856.3</b>
			a. Resultados del Ejercicio (Ahorro/ Desahorro)	624,386.6	-27,958.6
			b. Resultados de Ejercicios Anteriores	113,856.3	141,814.9
			c. Revalúos		
			d. Reservas		
			e. Rectificaciones de Resultados de Ejercicios Anteriores		
			<b>IIIC. Exceso o Insuficiencia en la Actualización de la Hacienda Pública/Patrimonio (IIIC=a+b)</b>	<b>0.0</b>	<b>0.0</b>
			a. Resultado por Posición Monetaria		
			b. Resultado por Tenencia de Activos no Monetarios		
			<b>III. Total Hacienda Pública/Patrimonio (III = IIIA + IIIB + IIIC)</b>	<b>1,848,209.5</b>	<b>1,223,822.9</b>
			<b>IV. Total del Pasivo y Hacienda Pública/Patrimonio (IV = II + III)</b>	<b>1,931,258.9</b>	<b>1,292,900.7</b>

CUENTA PÚBLICA DEL GOBIERNO, ORGANISMOS AUXILIARES Y AUTÓNOMOS DEL ESTADO DE MÉXICO 2018

Colegio de Educación Profesional Técnica del Estado de México Informe Analítico de la Deuda Pública y Otros Pasivos - LDF Al 31 de Diciembre de 2017 y 2018							
Denominación de la Deuda Pública y Otros Pasivos (c)	Saldo al 31 de diciembre de 2017 (d)	Disposiciones del Período (e)	Amortizaciones del Período (f)	Revaluaciones, Reclasificaciones y Otros Ajustes (g)	Saldo Final del Período (h) h=d+e-f+g	Pago de Intereses del Período (i)	Pago de Comisiones y demás Costos Asociados Durante el Período (j)
<b>1. Deuda Pública (1=A+B)</b>	0.0	0.0	0.0	0.0	0.0		
<b>A. Corto Plazo (A=a1+a2+a3)</b>	0.0	0.0	0.0	0.0	0.0		
a1) Instituciones de Crédito							
a2) Títulos y Valores							
a3) Arrendamientos Financieros							
<b>B. Largo Plazo (B=b1+b2+b3)</b>	0.0	0.0	0.0	0.0	0.0		
b1) Instituciones de Crédito							
b2) Títulos y Valores							
b3) Arrendamientos Financieros							
<b>2. Otros Pasivos</b>	69,077.8				83,049.4		
<b>3. Total de la Deuda Pública y Otros Pasivos (3=1+2)</b>	69,077.8	0.0	0.0	0.0	83,049.4		
<b>4. Deuda Contingente 1 (informativo)</b>	0.0	0.0	0.0	0.0	0.0		
A. Deuda Contingente 1							
B. Deuda Contingente 2							
C. Deuda Contingente XX							
<b>5. Valor de Instrumentos Bono Cupón Cero 2 (Informativo)</b>	0.0	0.0	0.0	0.0	0.0		
A. Instrumento Bono Cupón Cero 1							
B. Instrumento Bono Cupón Cero 2							
C. Instrumento Bono Cupón Cero XX							

1 Se refiere a cualquier Financiamiento sin fuente o garantía de pago definida, que sea asumida de manera solidaria o subsidiaria por las Entidades Federativas con sus Municipios, organismos descentralizados y empresas de participación estatal mayoritaria y fideicomisos, locales o municipales, y por los Municipios con sus respectivos organismos descentralizados y empresas de participación municipal mayoritaria.  
2 Se refiere al valor del Bono Cupón Cero que respalda el pago de los créditos asociados al mismo (Activo).

Obligaciones a Corto Plazo (k)	Monto Contratado (l)	Plazo Pactado (m)	Tasa de Interés (n)	Comisiones y Costos Relacionados (o)	Tasa Efectiva (p)
<b>6. Obligaciones a Corto Plazo (Informativo)</b>					
A. Crédito 1					
B. Crédito 2					
C. Crédito XX					

CONALEP

Colegio de Educación Profesional Técnica del Estado de México Informe Analítico de Obligaciones Diferentes de Financiamientos Al 31 de Diciembre de 2018 (Miles de Pesos)										
Denominación de las Obligaciones Diferentes de Financiamiento (c)	Fecha del Contrato (d)	Fecha de Inicio de Operación del Proyecto (e)	Fecha de Vencimiento (f)	Monto de la Inversión Pactado (g)	Plazo Pactado (h)	Monto Promedio Mensual del Pago de la Contraprestación (i)	Monto Promedio Mensual del Pago de la Contraprestación Correspondiente al Pago de Inversión (j)	Monto Pagado de la Inversión al XX de XXXX de 20XN (k)	Monto Pagado de la Inversión Actualizado al XX de XXXX de 20XN (l)	Saldo Pendiente por Pagar de la Inversión al XX de XXXX de 20XN (m = g - l)
<b>A. Asociaciones Público Privadas (APP's) (A=a+b+c+d)</b>				0.0		0.0	0.0			0.0
a) APP 1										0.0
b) APP 2										0.0
c) APP 3										0.0
d) APP XX										0.0
<b>B. Otros Instrumentos (B=a+b+c+d)</b>				0.0		0.0	0.0			0.0
a) Otro Instrumento 1										0.0
b) Otro Instrumento 2										0.0
c) Otro Instrumento 3										0.0
d) Otro Instrumento XX										0.0
<b>C. Total de Obligaciones Diferentes de Financiamiento (C=A+B)</b>				0.0		0.0	0.0			0.0

**Colegio de Educación Profesional Técnica del Estado de México**  
**Balance Presupuestario**  
**Del 1 de Enero al 31 de Diciembre de 2018**  
**(Miles de Pesos)**

Concepto	Estimado / Aprobado	Devengado	Recaudado / Pagado
<b>A. Ingresos Totales (A = A1+A2+A3)</b>	<b>1,087,768.9</b>	<b>1,847,389.0</b>	<b>1,847,389.0</b>
A1. Ingresos de Libre Disposición	345,634.2	1,010,091.1	1,010,091.1
A2. Transferencias Federales Etiquetadas	742,134.7	761,126.6	761,126.6
A3. Financiamiento Neto		76,171.3	76,171.3
<b>B. Egresos Presupuestarios<sup>1</sup> (B = B1+B2)</b>	<b>1,087,768.9</b>	<b>1,173,940.0</b>	<b>1,153,398.0</b>
B1. Gasto No Etiquetado (sin incluir Amortización de la Deuda Pública)	345,634.2	412,862.4	397,108.6
B2. Gasto Etiquetado (sin incluir Amortización de la Deuda Pública)	742,134.7	761,077.6	756,289.4
<b>C. Remanentes del Ejercicio Anterior (C = C1 + C2)</b>		<b>0.0</b>	<b>0.0</b>
C1. Remanentes de Ingresos de Libre Disposición Aplicados en el Período			
C2. Remanentes de Transferencias Federales Etiquetadas Aplicados en el Período			
<b>I. Balance Presupuestario (I = A - B + C)</b>	<b>0.0</b>	<b>673,449.0</b>	<b>693,991.0</b>
<b>II. Balance Presupuestario sin Financiamiento Neto (II = I - A3)</b>	<b>0.0</b>	<b>597,277.7</b>	<b>617,819.7</b>
<b>III. Balance Presupuestario sin Financiamiento Neto y sin Remanentes del Ejercicio Anterior (III= II - C)</b>	<b>0.0</b>	<b>597,277.7</b>	<b>617,819.7</b>

Concepto	Aprobado	Devengado	Pagado
<b>E. Intereses, Comisiones y Gastos de la Deuda (E = E1+E2)</b>	<b>0.0</b>	<b>0.0</b>	<b>0.0</b>
E1. Intereses, Comisiones y Gastos de la Deuda con Gasto No Etiquetado			
E2. Intereses, Comisiones y Gastos de la Deuda con Gasto Etiquetado			
<b>IV. Balance Primario (IV = III + E)</b>	<b>0.0</b>	<b>597,277.7</b>	<b>617,819.7</b>

Concepto	Estimado/ Aprobado	Devengado	Recaudado / Pagado
<b>F. Financiamiento (F = F1 + F2)</b>	<b>0.0</b>	<b>0.0</b>	<b>0.0</b>
F1. Financiamiento con Fuente de Pago de Ingresos de Libre Disposición			
F2. Financiamiento con Fuente de Pago de Transferencias Federales Etiquetadas			
<b>G. Amortización de la Deuda (G = G1 + G2)</b>	<b>0.0</b>	<b>0.0</b>	<b>0.0</b>
G1. Amortización de la Deuda Pública con Gasto No Etiquetado			
G2. Amortización de la Deuda Pública con Gasto Etiquetado			
<b>A3. Financiamiento Neto (A3 = F - G)</b>	<b>0.0</b>	<b>0.0</b>	<b>0.0</b>

Concepto	Estimado/ Aprobado	Devengado	Recaudado / Pagado
A1. Ingresos de Libre Disposición	345,634.2	1,010,091.1	1,010,091.1
<b>A3.1 Financiamiento Neto con Fuente de Pago de Ingresos de Libre Disposición (A3.1 = F1 - G1)</b>	<b>0.0</b>	<b>76,171.3</b>	<b>76,171.3</b>
F1. Financiamiento con Fuente de Pago de Ingresos de Libre Disposición		76,171.3	76,171.3
G1. Amortización de la Deuda Pública con Gasto No Etiquetado			
B1. Gasto No Etiquetado (sin incluir Amortización de la Deuda Pública)	345,634.2	412,862.4	397,108.6
C1. Remanentes de Ingresos de Libre Disposición Aplicados en el Período			
<b>V. Balance Presupuestario de Recursos Disponibles (V = A1 + A3.1 - B1 + C1)</b>	<b>0.0</b>	<b>673,400.0</b>	<b>689,153.8</b>
<b>VI. Balance Presupuestario de Recursos Disponibles sin Financiamiento Neto (VI = V - A3.1)</b>	<b>0.0</b>	<b>597,228.7</b>	<b>612,982.5</b>

Concepto	Estimado/ Aprobado	Devengado	Recaudado / Pagado
A2. Transferencias Federales Etiquetadas	742,134.7	761,126.6	761,126.6
<b>A3.2 Financiamiento Neto con Fuente de Pago de Transferencias Federales Etiquetadas (A3.2 = F2 - G2)</b>	<b>0.0</b>	<b>0.0</b>	<b>0.0</b>
F2. Financiamiento con Fuente de Pago de Transferencias Federales Etiquetadas			
G2. Amortización de la Deuda Pública con Gasto Etiquetado			
B2. Gasto Etiquetado (sin incluir Amortización de la Deuda Pública)	742,134.7	761,077.6	756,289.4
C2. Remanentes de Transferencias Federales Etiquetadas Aplicados en el Período			
<b>VII. Balance Presupuestario de Recursos Etiquetados (VII = A2 + A3.2 - B2 + C2)</b>	<b>0.0</b>	<b>49.0</b>	<b>4,837.2</b>
<b>VIII. Balance Presupuestario de Recursos Etiquetados sin Financiamiento Neto (VIII = VII - A3.2)</b>	<b>0.0</b>	<b>49.0</b>	<b>4,837.2</b>



CONALEP

<b>Colegio de Educación Profesional Técnica del Estado de México</b> <b>Estado Analítico de Ingresos Detallado - LDF</b> <b>Del 1 de Enero al 31 de Diciembre de 2018</b> <b>(Miles de Pesos)</b>						
Concepto	Ingreso					Diferencia
	Estimado	Ampliaciones/ (Reducciones)	Modificado	Devengado	Recaudado	
<b>Ingresos de Libre Disposición</b>			0.0			0.0
A. Impuestos			0.0			0.0
B. Cuotas y Aportaciones de Seguridad Social			0.0			0.0
C. Contribuciones de Mejoras			0.0			0.0
D. Derechos			0.0			0.0
E. Productos			0.0			0.0
F. Aprovechamientos			0.0			0.0
G. Ingresos por Ventas de Bienes y Servicios	178,909.1	-176,613.9	2,295.2	639,842.0	639,842.0	-637,546.8
<b>H. Participaciones</b> <b>(H=h1+h2+h3+h4+h5+h6+h7+h8+h9+h10+h11)</b>	<b>0.0</b>	<b>0.0</b>	<b>0.0</b>	<b>0.0</b>	<b>0.0</b>	<b>0.0</b>
h1) Fondo General de Participaciones			0.0			0.0
h2) Fondo de Fomento Municipal			0.0			0.0
h3) Fondo de Fiscalización y Recaudación			0.0			0.0
h4) Fondo de Compensación			0.0			0.0
h5) Fondo de Extracción de Hidrocarburos			0.0			0.0
h6) Impuesto Especial Sobre Producción y Servicios			0.0			0.0
h7) 0.136% de la Recaudación Federal Participable			0.0			0.0
h8) 3.17% Sobre Extracción de Petróleo			0.0			0.0
h9) Gasolinas y Diésel			0.0			0.0
h10) Fondo del Impuesto Sobre la Renta			0.0			0.0
h11) Fondo de Estabilización de los Ingresos de las Entidades Federativas			0.0			0.0
I. Incentivos Derivados de la Colaboración Fiscal (I=i1+i2+i3+i4+i5)	0.0	0.0	0.0	0.0	0.0	0.0
i1) Tenencia o Uso de Vehículos			0.0			0.0
i2) Fondo de Compensación ISAN			0.0			0.0
i3) Impuesto Sobre Automóviles Nuevos			0.0			0.0
i4) Fondo de Compensación de Repecos-Intermedios			0.0			0.0
i5) Otros Incentivos Económicos			0.0			0.0
J. Transferencias	166,725.1	209,721.8	376,446.9	370,249.1	370,249.1	6,197.8
K. Convenios	0.0	0.0	0.0	0.0	0.0	0.0
k1) Otros Convenios y Subsidios			0.0			0.0
L. Otros Ingresos de Libre Disposición (L=l1+l2)	0.0	0.0	0.0	0.0	0.0	0.0
l1) Participaciones en Ingresos Locales			0.0			0.0
l2) Otros Ingresos de Libre Disposición			0.0			0.0
<b>I. Total de Ingresos de Libre Disposición</b> <b>(I=A+B+C+D+E+F+G+H+I+J+K+L)</b>	<b>345,634.2</b>	<b>33,107.9</b>	<b>378,742.1</b>	<b>1,010,091.1</b>	<b>1,010,091.1</b>	<b>-631,349.0</b>
<b>Ingresos Excedentes de Ingresos de Libre Disposición</b>			0.0			0.0
<b>Transferencias Federales Etiquetadas</b>			0.0			0.0
<b>A. Aportaciones (A=a1+a2+a3+a4+a5+a6+a7+a8)</b>	<b>742,134.7</b>	<b>18,942.9</b>	<b>761,077.6</b>	<b>761,126.6</b>	<b>761,126.6</b>	<b>-49.0</b>
a1) Fondo de Aportaciones para la Nómina Educativa y Gasto Operativo			0.0			0.0
a2) Fondo de Aportaciones para los Servicios de Salud			0.0			0.0
a3) Fondo de Aportaciones para la Infraestructura Social			0.0			0.0
a4) Fondo de Aportaciones para el Fortalecimiento de los Municipios y de las Demarcaciones Territoriales del Distrito Federal			0.0			0.0
a5) Fondo de Aportaciones Múltiples			0.0			0.0
a6) Fondo de Aportaciones para la Educación Tecnológica y de Adultos	742,134.7	18,942.9	761,077.6	761,126.6	761,126.6	-49.0
a7) Fondo de Aportaciones para la Seguridad Pública de los Estados y del Distrito Federal			0.0			0.0
a8) Fondo de Aportaciones para el Fortalecimiento de las Entidades Federativas			0.0			0.0
<b>B. Convenios (B=b1+b2+b3+b4)</b>	<b>0.0</b>	<b>0.0</b>	<b>0.0</b>	<b>0.0</b>	<b>0.0</b>	<b>0.0</b>
b1) Convenios de Protección Social en Salud			0.0			0.0
b2) Convenios de Descentralización			0.0			0.0
b3) Convenios de Reasignación			0.0			0.0
b4) Otros Convenios y Subsidios			0.0			0.0
<b>C. Fondos Distintos de Aportaciones (C=c1+c2)</b>	<b>0.0</b>	<b>0.0</b>	<b>0.0</b>	<b>0.0</b>	<b>0.0</b>	<b>0.0</b>
c1) Fondo para Entidades Federativas y Municipios Productores de Hidrocarburos			0.0			0.0
c2) Fondo Minero			0.0			0.0
D. Transferencias, Subsidios y Subvenciones, y Pensiones y Jubilaciones			0.0			0.0
E. Otras Transferencias Federales Etiquetadas			0.0			0.0
<b>II. Total de Transferencias Federales Etiquetadas (II = A + B + C + D + E)</b>	<b>742,134.7</b>	<b>18,942.9</b>	<b>761,077.6</b>	<b>761,126.6</b>	<b>761,126.6</b>	<b>-49.0</b>
<b>III. Ingresos Derivados de Financiamientos (III = A)</b>	<b>0.0</b>	<b>62,201.5</b>	<b>62,201.5</b>	<b>76,171.3</b>	<b>76,171.3</b>	<b>-13,969.8</b>
A. Ingresos Derivados de Financiamientos		62,201.5	62,201.5	76,171.3	76,171.3	-13,969.8
<b>IV. Total de Ingresos (IV = I + II + III)</b>	<b>1,087,768.9</b>	<b>114,252.3</b>	<b>1,202,021.2</b>	<b>1,847,389.0</b>	<b>1,847,389.0</b>	<b>-645,367.8</b>
<b>Datos Informativos</b>			0.0			0.0
1. Ingresos Derivados de Financiamientos con Fuente de Pago de Ingresos de Libre Disposición			0.0			0.0
2. Ingresos Derivados de Financiamientos con Fuente de Pago de Transferencias Federales Etiquetadas			0.0			0.0
<b>3. Ingresos Derivados de Financiamientos (3 = 1 + 2)</b>	<b>0.0</b>	<b>0.0</b>	<b>0.0</b>	<b>0.0</b>	<b>0.0</b>	<b>0.0</b>

**CUENTA PÚBLICA DEL GOBIERNO, ORGANISMOS AUXILIARES Y AUTÓNOMOS DEL ESTADO DE MÉXICO 2018**

Colegio de Educación Profesional Técnica del Estado de México Estado Analítico del Ejercicio del Presupuesto de Egresos Detallado - LDF Clasificación por Objeto del Gasto (Capítulo y Concepto) Del 1 de Enero al 31 de Diciembre de 2018 (Miles de Pesos)						
Concepto	Egresos					Subejercicio
	Aprobado	Ampliaciones/ (Reducciones)	Modificado	Devengado	Pagado	
<b>I. Gasto No Etiquetado (I=A+B+C+D+E+F+G+H+I)</b>	<b>345,634.2</b>	<b>95,309.4</b>	<b>440,943.6</b>	<b>412,862.4</b>	<b>397,108.6</b>	<b>28,081.2</b>
<b>A. Servicios Personales (A=a1+a2+a3+a4+a5+a6+a7)</b>	<b>147,191.1</b>	<b>-1,096.9</b>	<b>146,094.2</b>	<b>140,321.7</b>	<b>140,321.8</b>	<b>5,772.5</b>
a1) Remuneraciones al Personal de Carácter Permanente			0.0			0.0
a2) Remuneraciones al Personal de Carácter Transitorio	46,595.4	16,938.6	63,534.0	63,534.0	63,534.0	0.0
a3) Remuneraciones Adicionales y Especiales	50,303.8	339.4	50,643.2	44,870.7	44,870.8	5,772.5
a4) Seguridad Social	14,346.6	1,205.1	15,551.7	15,551.7	15,551.7	0.0
a5) Otras Prestaciones Sociales y Económicas	35,945.3	-19,580.0	16,365.3	16,365.3	16,365.3	0.0
a6) Previsiones			0.0			0.0
a7) Pago de Estímulos a Servidores Públicos			0.0			0.0
<b>B. Materiales y Suministros (B=b1+b2+b3+b4+b5+b6+b7+b8+b9)</b>	<b>44,099.0</b>	<b>14,224.8</b>	<b>58,323.8</b>	<b>49,707.1</b>	<b>45,879.4</b>	<b>8,616.7</b>
b1) Materiales de Administración, Emisión de Documentos y Artículos Oficiales	30,851.0	3,577.0	34,428.0	29,525.6	27,103.6	4,902.4
b2) Alimentos y Utensilios	160.0	1,943.3	2,103.3	2,045.8	2,045.8	57.5
b3) Materias Primas y Materiales de Producción y Comercialización		329.6	329.6	285.5	283.4	44.1
b4) Materiales y Artículos de Construcción y de Reparación	6,244.8	5,681.2	11,926.0	9,092.5	8,984.6	2,833.5
b5) Productos Químicos, Farmacéuticos y de Laboratorio		156.8	156.8	156.8	156.8	0.0
b6) Combustibles, Lubricantes y Aditivos	3,100.0	-47.8	3,052.2	3,052.2	2,181.9	0.0
b7) Vestuario, Blancos, Prendas de Protección y Artículos Deportivos	1,072.7	1,748.7	2,821.4	2,821.4	2,710.4	0.0
b8) Materiales y Suministros Para Seguridad			0.0			0.0
b9) Herramientas, Refacciones y Accesorios Menores	2,670.5	836.0	3,506.5	2,727.3	2,412.9	779.2
<b>C. Servicios Generales (C=c1+c2+c3+c4+c5+c6+c7+c8+c9)</b>	<b>154,344.1</b>	<b>19,472.3</b>	<b>173,816.4</b>	<b>160,145.1</b>	<b>148,218.9</b>	<b>13,671.3</b>
c1) Servicios Básicos	14,638.5	3,319.6	17,958.1	17,917.9	16,395.7	40.2
c2) Servicios de Arrendamiento	8,003.0	1,864.0	9,867.0	8,568.9	7,539.0	1,298.1
c3) Servicios Profesionales, Científicos, Técnicos y Otros Servicios	26,219.8	22,137.5	48,357.3	42,805.5	42,124.9	5,551.8
c4) Servicios Financieros, Bancarios y Comerciales	5,873.9	799.5	6,673.4	6,673.4	6,415.8	0.0
c5) Servicios de Instalación, Reparación, Mantenimiento y Conservación	58,828.9	-1,701.1	57,127.8	51,864.3	47,503.0	5,263.5
c6) Servicios de Comunicación Social y Publicidad	490.0	2,637.9	3,127.9	1,738.1	1,534.7	1,389.8
c7) Servicios de Traslado y Viáticos	8,729.7	-1,600.3	7,129.4	7,129.4	7,114.7	0.0
c8) Servicios Oficiales		1.8	1.8	1.8	1.8	0.0
c9) Otros Servicios Generales	31,560.3	-7,986.6	23,573.7	23,445.8	19,589.3	127.9
<b>D. Transferencias, Asignaciones, Subsidios y Otras Ayudas (D=d1+d2+d3+d4+d5+d6+d7+d8+d9)</b>	<b>0.0</b>	<b>0.0</b>	<b>0.0</b>	<b>0.0</b>	<b>0.0</b>	<b>0.0</b>
d1) Transferencias Internas y Asignaciones al Sector Público			0.0			0.0
d2) Transferencias al Resto del Sector Público			0.0			0.0
d3) Subsidios y Subvenciones			0.0			0.0
d4) Ayudas Sociales			0.0			0.0
d5) Pensiones y Jubilaciones			0.0			0.0
d6) Transferencias a Fideicomisos, Mandatos y Otros Análogos			0.0			0.0
d7) Transferencias a la Seguridad Social			0.0			0.0
d8) Donativos			0.0			0.0
d9) Transferencias al Exterior			0.0			0.0
<b>E. Bienes Muebles, Inmuebles e Intangibles (E=e1+e2+e3+e4+e5+e6+e7+e8+e9)</b>	<b>0.0</b>	<b>507.7</b>	<b>507.7</b>	<b>487.0</b>	<b>487.0</b>	<b>20.7</b>
e1) Mobiliario y Equipo de Administración		123.4	123.4	103.5	103.5	19.9
e2) Mobiliario y Equipo Educativo y Recreativo		18.3	18.3	17.5	17.5	0.8
e3) Equipo e Instrumental Médico y de Laboratorio		366.0	366.0	366.0	366.0	0.0
e4) Vehículos y Equipo de Transporte		0.0	0.0	0.0	0.0	0.0
e5) Equipo de Defensa y Seguridad		0.0	0.0	0.0	0.0	0.0
e6) Maquinaria, Otros Equipos y Herramientas		0.0	0.0	0.0	0.0	0.0
e7) Activos Biológicos		0.0	0.0	0.0	0.0	0.0
e8) Bienes Inmuebles		0.0	0.0	0.0	0.0	0.0
e9) Activos Intangibles		0.0	0.0	0.0	0.0	0.0
<b>F. Inversión Pública (F=f1+f2+f3)</b>	<b>0.0</b>	<b>0.0</b>	<b>0.0</b>	<b>0.0</b>	<b>0.0</b>	<b>0.0</b>
f1) Obra Pública en Bienes de Dominio Público			0.0			0.0
f2) Obra Pública en Bienes Propios			0.0			0.0
f3) Proyectos Productivos y Acciones de Fomento			0.0			0.0
<b>G. Inversiones Financieras y Otras Provisiones (G=g1+g2+g3+g4+g5+g6+g7)</b>	<b>0.0</b>	<b>0.0</b>	<b>0.0</b>	<b>0.0</b>	<b>0.0</b>	<b>0.0</b>
g1) Inversiones Para el Fomento de Actividades Productivas			0.0			0.0
g2) Acciones y Participaciones de Capital			0.0			0.0
g3) Compra de Títulos y Valores			0.0			0.0
g4) Concesión de Préstamos			0.0			0.0
g5) Inversiones en Fideicomisos, Mandatos y Otros Análogos			0.0			0.0
Fideicomiso de Desastres Naturales (Informativo)			0.0			0.0
g6) Otras Inversiones Financieras			0.0			0.0
g7) Provisiones para Contingencias y Otras Erogaciones Especiales			0.0			0.0
<b>H. Participaciones y Aportaciones (H=h1+h2+h3)</b>	<b>0.0</b>	<b>0.0</b>	<b>0.0</b>	<b>0.0</b>	<b>0.0</b>	<b>0.0</b>
h1) Participaciones			0.0			0.0
h2) Aportaciones			0.0			0.0
h3) Convenios			0.0			0.0
<b>I. Deuda Pública (I=i1+i2+i3+i4+i5+i6+i7)</b>	<b>0.0</b>	<b>62,201.5</b>	<b>62,201.5</b>	<b>62,201.5</b>	<b>62,201.5</b>	<b>0.0</b>
i1) Amortización de la Deuda Pública			0.0			0.0
i2) Intereses de la Deuda Pública			0.0			0.0
i3) Comisiones de la Deuda Pública			0.0			0.0
i4) Gastos de la Deuda Pública			0.0			0.0
i5) Costo por Coberturas			0.0			0.0
i6) Apoyos Financieros			0.0			0.0
i7) Adeudos de Ejercicios Fiscales Anteriores (ADEFAS)		62,201.5	62,201.5	62,201.5	62,201.5	0.0

CONALEP

Concepto	Egresos					Subejercicio
	Aprobado	Ampliaciones/ (Reducciones)	Modificado	Devengado	Pagado	
<b>II. Gasto Etiquetado (II=A+B+C+D+E+F+G+H+I)</b>	<b>742,134.7</b>	<b>18,942.9</b>	<b>761,077.6</b>	<b>761,077.6</b>	<b>756,289.4</b>	<b>0.0</b>
<b>A. Servicios Personales (A=a1+a2+a3+a4+a5+a6+a7)</b>	<b>727,451.3</b>	<b>18,943.0</b>	<b>746,394.3</b>	<b>746,394.3</b>	<b>741,606.1</b>	<b>0.0</b>
a1) Remuneraciones al Personal de Carácter Permanente	198,316.7	-12,847.4	185,469.3	185,469.3	185,469.3	0.0
a2) Remuneraciones al Personal de Carácter Transitorio	182,387.5	10,531.9	192,919.4	192,919.4	192,919.4	0.0
a3) Remuneraciones Adicionales y Especiales	169,420.3	-24,900.1	144,520.2	144,520.2	143,833.8	0.0
a4) Seguridad Social	89,844.2	4,811.4	94,655.6	94,655.6	90,553.8	0.0
a5) Otras Prestaciones Sociales y Económicas	81,360.5	41,567.1	122,927.6	122,927.6	122,927.6	0.0
a6) Previsiones			0.0			0.0
a7) Pago de Estímulos a Servidores Públicos	6,122.1	-219.9	5,902.2	5,902.2	5,902.2	0.0
<b>B. Materiales y Suministros (B=b1+b2+b3+b4+b5+b6+b7+b8+b9)</b>	<b>0.0</b>	<b>0.0</b>	<b>0.0</b>	<b>0.0</b>	<b>0.0</b>	<b>0.0</b>
b1) Materiales de Administración, Emisión de Documentos y Artículos Oficiales			0.0			0.0
b2) Alimentos y Utensilios			0.0			0.0
b3) Materias Primas y Materiales de Producción y Comercialización			0.0			0.0
b4) Materiales y Artículos de Construcción y de Reparación			0.0			0.0
b5) Productos Químicos, Farmacéuticos y de Laboratorio			0.0			0.0
b6) Combustibles, Lubricantes y Aditivos			0.0			0.0
b7) Vestuario, Blancos, Prendas de Protección y Artículos Deportivos			0.0			0.0
b8) Materiales y Suministros Para Seguridad			0.0			0.0
b9) Herramientas, Refacciones y Accesorios Menores			0.0			0.0
<b>C. Servicios Generales (C=c1+c2+c3+c4+c5+c6+c7+c8+c9)</b>	<b>14,683.4</b>	<b>-0.1</b>	<b>14,683.3</b>	<b>14,683.3</b>	<b>14,683.3</b>	<b>0.0</b>
c1) Servicios Básicos			0.0			0.0
c2) Servicios de Arrendamiento	1,059.1	-1,059.1	0.0			0.0
c3) Servicios Profesionales, Científicos, Técnicos y Otros Servicios	13,546.3	1,137.0	14,683.3	14,683.3	14,683.3	0.0
c4) Servicios Financieros, Bancarios y Comerciales			0.0			0.0
c5) Servicios de Instalación, Reparación, Mantenimiento y Conservación	78.0	-78.0	0.0			0.0
c6) Servicios de Comunicación Social y Publicidad			0.0			0.0
c7) Servicios de Traslado y Viáticos			0.0			0.0
c8) Servicios Oficiales			0.0			0.0
c9) Otros Servicios Generales			0.0			0.0
<b>D. Transferencias, Asignaciones, Subsidios y Otras Ayudas (D=d1+d2+d3+d4+d5+d6+d7+d8+d9)</b>	<b>0.0</b>	<b>0.0</b>	<b>0.0</b>	<b>0.0</b>	<b>0.0</b>	<b>0.0</b>
d1) Transferencias Internas y Asignaciones al Sector Público			0.0			0.0
d2) Transferencias al Resto del Sector Público			0.0			0.0
d3) Subsidios y Subvenciones			0.0			0.0
d4) Ayudas Sociales			0.0			0.0
d5) Pensiones y Jubilaciones			0.0			0.0
d6) Transferencias a Fideicomisos, Mandatos y Otros Análogos			0.0			0.0
d7) Transferencias a la Seguridad Social			0.0			0.0
d8) Donativos			0.0			0.0
d9) Transferencias al Exterior			0.0			0.0
<b>E. Bienes Muebles, Inmuebles e Intangibles (E=e1+e2+e3+e4+e5+e6+e7+e8+e9)</b>	<b>0.0</b>	<b>0.0</b>	<b>0.0</b>	<b>0.0</b>	<b>0.0</b>	<b>0.0</b>
e1) Mobiliario y Equipo de Administración			0.0			0.0
e2) Mobiliario y Equipo Educativo y Recreativo			0.0			0.0
e3) Equipo e Instrumental Médico y de Laboratorio			0.0			0.0
e4) Vehículos y Equipo de Transporte			0.0			0.0
e5) Equipo de Defensa y Seguridad			0.0			0.0
e6) Maquinaria, Otros Equipos y Herramientas			0.0			0.0
e7) Activos Biológicos			0.0			0.0
e8) Bienes Inmuebles			0.0			0.0
e9) Activos Intangibles			0.0			0.0
<b>F. Inversión Pública (F=f1+f2+f3)</b>	<b>0.0</b>	<b>0.0</b>	<b>0.0</b>	<b>0.0</b>	<b>0.0</b>	<b>0.0</b>
f1) Obra Pública en Bienes de Dominio Público			0.0			0.0
f2) Obra Pública en Bienes Propios			0.0			0.0
f3) Proyectos Productivos y Acciones de Fomento			0.0			0.0
<b>G. Inversiones Financieras y Otras Provisiones (G=g1+g2+g3+g4+g5+g6+g7)</b>	<b>0.0</b>	<b>0.0</b>	<b>0.0</b>	<b>0.0</b>	<b>0.0</b>	<b>0.0</b>
g1) Inversiones Para el Fomento de Actividades Productivas			0.0			0.0
g2) Acciones y Participaciones de Capital			0.0			0.0
g3) Compra de Títulos y Valores			0.0			0.0
g4) Concesión de Préstamos			0.0			0.0
g5) Inversiones en Fideicomisos, Mandatos y Otros Análogos			0.0			0.0
Fideicomiso de Desastres Naturales (Informativo)			0.0			0.0
g6) Otras Inversiones Financieras			0.0			0.0
g7) Provisiones para Contingencias y Otras Erogaciones Especiales			0.0			0.0
<b>H. Participaciones y Aportaciones (H=h1+h2+h3)</b>	<b>0.0</b>	<b>0.0</b>	<b>0.0</b>	<b>0.0</b>	<b>0.0</b>	<b>0.0</b>
h1) Participaciones			0.0			0.0
h2) Aportaciones			0.0			0.0
h3) Convenios			0.0			0.0
<b>I. Deuda Pública (I=i1+i2+i3+i4+i5+i6+i7)</b>	<b>0.0</b>	<b>0.0</b>	<b>0.0</b>	<b>0.0</b>	<b>0.0</b>	<b>0.0</b>
i1) Amortización de la Deuda Pública			0.0			0.0
i2) Intereses de la Deuda Pública			0.0			0.0
i3) Comisiones de la Deuda Pública			0.0			0.0
i4) Gastos de la Deuda Pública			0.0			0.0
i5) Costo por Coberturas			0.0			0.0
i6) Apoyos Financieros			0.0			0.0
i7) Adeudos de Ejercicios Fiscales Anteriores (ADEFAS)			0.0			0.0
<b>III. Total de Egresos (III = I + II)</b>	<b>1,087,768.9</b>	<b>114,252.3</b>	<b>1,202,021.2</b>	<b>1,173,940.0</b>	<b>1,153,398.0</b>	<b>28,081.2</b>

Colegio de Educación Profesional Técnica del Estado de México Estado Analítico del Ejercicio del Presupuesto de Egresos Detallado Clasificación Administrativa Del 1 de Enero al 31 de Diciembre de 2018 (Miles de Pesos)						
Concepto ©	Egresos					Subejercicio
	Aprobado	Ampliaciones/ (Reducciones)	Modificado	Devengado	Pagado	
<b>I. Gasto No Etiquetado (I=A+B+C+D+E+F+G+H)</b>	<b>345,634.2</b>	<b>95,309.4</b>	<b>440,943.6</b>	<b>412,862.4</b>	<b>397,108.6</b>	<b>28,081.2</b>
205Y10 Colegio de Educación Profesional Técnica del Estado de México	345,634.2	95,309.4	440,943.6	412,862.4	397,108.6	28,081.2
<b>II. Gasto Etiquetado (II=A+B+C+D+E+F+G+H)</b>	<b>742,134.7</b>	<b>18,942.9</b>	<b>761,077.6</b>	<b>761,077.6</b>	<b>756,289.4</b>	<b>0.0</b>
205Y10 Colegio de Educación Profesional Técnica del Estado de México	742,134.7	18,942.9	761,077.6	761,077.6	756,289.4	0.0
<b>III. Total de Egresos (III = I + II)</b>	<b>1,087,768.9</b>	<b>114,252.3</b>	<b>1,202,021.2</b>	<b>1,173,940.0</b>	<b>1,153,398.0</b>	<b>28,081.2</b>

CONALEP

Colegio de Educación Profesional Técnica del Estado de México Estado Analítico del Ejercicio del Presupuesto de Egresos Detallado Clasificación Funcional (Finalidad y Función) Del 1 de Enero al 31 de Diciembre de 2018 (Miles de Pesos)						
Concepto (c)	Egresos					Subejercicio
	Aprobado (d)	Ampliaciones/ (Reducciones)	Modificado	Devengado	Pagado	
<b>I. Gasto No Etiquetado (I=A+B+C+D)</b>	<b>345,634.2</b>	<b>95,309.4</b>	<b>440,943.6</b>	<b>412,862.4</b>	<b>397,108.6</b>	<b>28,081.2</b>
<b>A. Gobierno (A=a1+a2+a3+a4+a5+a6+a7+a8)</b>	<b>4,089.2</b>	<b>1,345.4</b>	<b>5,434.6</b>	<b>5,434.6</b>	<b>5,434.6</b>	<b>0.0</b>
a1) Legislación			0.0			0.0
a2) Justicia			0.0			0.0
a3) Coordinación de la Política de Gobierno	4,089.2	1,345.4	5,434.6	5,434.6	5,434.6	0.0
a4) Relaciones Exteriores			0.0			0.0
a5) Asuntos Financieros y Hacendarios			0.0			0.0
a6) Seguridad Nacional			0.0			0.0
a7) Asuntos de Orden Público y de Seguridad Interior			0.0			0.0
a8) Otros Servicios Generales			0.0			0.0
<b>B. Desarrollo Social (B=b1+b2+b3+b4+b5+b6+b7)</b>	<b>341,545.0</b>	<b>31,762.5</b>	<b>373,307.5</b>	<b>345,226.3</b>	<b>329,472.5</b>	<b>28,081.2</b>
b1) Protección Ambiental			0.0			0.0
b2) Vivienda y Servicios a la Comunidad			0.0			0.0
b3) Salud			0.0			0.0
b4) Recreación, Cultura y Otras Manifestaciones Sociales			0.0			0.0
b5) Educación	341,545.0	31,762.5	373,307.5	345,226.3	329,472.5	28,081.2
b6) Protección Social			0.0			0.0
b7) Otros Asuntos Sociales			0.0			0.0
<b>C. Desarrollo Económico (C=c1+c2+c3+c4+c5+c6+c7+c8+c9)</b>	<b>0.0</b>	<b>0.0</b>	<b>0.0</b>	<b>0.0</b>	<b>0.0</b>	<b>0.0</b>
c1) Asuntos Económicos, Comerciales y Laborales en General			0.0			0.0
c2) Agropecuaria, Silvicultura, Pesca y Caza			0.0			0.0
c3) Combustibles y Energía			0.0			0.0
c4) Minería, Manufacturas y Construcción			0.0			0.0
c5) Transporte			0.0			0.0
c6) Comunicaciones			0.0			0.0
c7) Turismo			0.0			0.0
c8) Ciencia, Tecnología e Innovación			0.0			0.0
c9) Otras Industrias y Otros Asuntos Económicos			0.0			0.0
<b>D. Otras No Clasificadas en Funciones Anteriores (D=d1+d2+d3+d4)</b>	<b>0.0</b>	<b>62,201.5</b>	<b>62,201.5</b>	<b>62,201.5</b>	<b>62,201.5</b>	<b>0.0</b>
d1) Transacciones de la Deuda Pública / Costo Financiero de la Deuda			0.0			0.0
d2) Transferencias, Participaciones y Aportaciones Entre Diferentes Niveles y Ordenes de Gobierno			0.0			0.0
d3) Saneamiento del Sistema Financiero			0.0			0.0
d4) Adeudos de Ejercicios Fiscales Anteriores		62,201.5	62,201.5	62,201.5	62,201.5	0.0
<b>II. Gasto Etiquetado (II=A+B+C+D)</b>	<b>742,134.7</b>	<b>18,942.9</b>	<b>761,077.6</b>	<b>761,077.6</b>	<b>756,289.4</b>	<b>0.0</b>
<b>A. Gobierno (A=a1+a2+a3+a4+a5+a6+a7+a8)</b>	<b>0.0</b>	<b>0.0</b>	<b>0.0</b>	<b>0.0</b>	<b>0.0</b>	<b>0.0</b>
a1) Legislación			0.0			0.0
a2) Justicia			0.0			0.0
a3) Coordinación de la Política de Gobierno			0.0			0.0
a4) Relaciones Exteriores			0.0			0.0
a5) Asuntos Financieros y Hacendarios			0.0			0.0
a6) Seguridad Nacional			0.0			0.0
a7) Asuntos de Orden Público y de Seguridad Interior			0.0			0.0
a8) Otros Servicios Generales			0.0			0.0
<b>B. Desarrollo Social (B=b1+b2+b3+b4+b5+b6+b7)</b>	<b>742,134.7</b>	<b>18,942.9</b>	<b>761,077.6</b>	<b>761,077.6</b>	<b>756,289.4</b>	<b>0.0</b>
b1) Protección Ambiental			0.0			0.0
b2) Vivienda y Servicios a la Comunidad			0.0			0.0
b3) Salud			0.0			0.0
b4) Recreación, Cultura y Otras Manifestaciones Sociales			0.0			0.0
b5) Educación	742,134.7	18,942.9	761,077.6	761,077.6	756,289.4	0.0
b6) Protección Social			0.0			0.0
b7) Otros Asuntos Sociales			0.0			0.0
<b>C. Desarrollo Económico (C=c1+c2+c3+c4+c5+c6+c7+c8+c9)</b>	<b>0.0</b>	<b>0.0</b>	<b>0.0</b>	<b>0.0</b>	<b>0.0</b>	<b>0.0</b>
c1) Asuntos Económicos, Comerciales y Laborales en General			0.0			0.0
c2) Agropecuaria, Silvicultura, Pesca y Caza			0.0			0.0
c3) Combustibles y Energía			0.0			0.0
c4) Minería, Manufacturas y Construcción			0.0			0.0
c5) Transporte			0.0			0.0
c6) Comunicaciones			0.0			0.0
c7) Turismo			0.0			0.0
c8) Ciencia, Tecnología e Innovación			0.0			0.0
c9) Otras Industrias y Otros Asuntos Económicos			0.0			0.0
<b>D. Otras No Clasificadas en Funciones Anteriores (D=d1+d2+d3+d4)</b>	<b>0.0</b>	<b>0.0</b>	<b>0.0</b>	<b>0.0</b>	<b>0.0</b>	<b>0.0</b>
d1) Transacciones de la Deuda Pública / Costo Financiero de la Deuda			0.0			0.0
d2) Transferencias, Participaciones y Aportaciones Entre Diferentes Niveles y Ordenes de Gobierno			0.0			0.0
d3) Saneamiento del Sistema Financiero			0.0			0.0
d4) Adeudos de Ejercicios Fiscales Anteriores			0.0			0.0
<b>III. Total de Egresos (III = I + II)</b>	<b>1,087,768.9</b>	<b>114,252.3</b>	<b>1,202,021.2</b>	<b>1,173,940.0</b>	<b>1,153,398.0</b>	<b>28,081.2</b>

CUENTA PÚBLICA DEL GOBIERNO, ORGANISMOS AUXILIARES Y AUTÓNOMOS DEL ESTADO DE MÉXICO 2018

<b>Colegio de Educación Profesional Técnica del Estado de México</b> <b>Estado Analítico del Ejercicio del Presupuesto de Egresos Detallado</b> <b>Clasificación de Servicios Personales por Categoría</b> <b>Del 1 de Enero al 31 de Diciembre de 2018</b> <b>(Miles de Pesos)</b>						
Concepto (c)	Egresos					Subejercicio
	Aprobado	Ampliaciones/ (Reducciones)	Modificado	Devengado	Pagado	
<b>I. Gasto No Etiquetado (I=A+B+C+D+E+F)</b>	<b>147,191.1</b>	<b>-1,096.9</b>	<b>146,094.2</b>	<b>140,321.7</b>	<b>140,321.8</b>	<b>5,772.5</b>
A. Personal Administrativo y de Servicio Público	46,229.1	-252.2	45,976.9	40,456.7	40,456.7	5,520.2
B. Magisterio	100,962.0	-844.7	100,117.3	99,865.0	99,865.1	252.3
<b>C. Servicios de Salud (C=c1+c2)</b>	<b>0.0</b>	<b>0.0</b>	<b>0.0</b>	<b>0.0</b>	<b>0.0</b>	<b>0.0</b>
c1) Personal Administrativo			0.0			0.0
c2) Personal Médico, Paramédico y afín			0.0			0.0
D. Seguridad Pública			0.0			0.0
<b>E. Gastos asociados a la implementación de nuevas leyes federales o reformas a las mismas (E = e1 + e2)</b>	<b>0.0</b>	<b>0.0</b>	<b>0.0</b>	<b>0.0</b>	<b>0.0</b>	<b>0.0</b>
e1) Nombre del Programa o Ley 1			0.0			0.0
e2) Nombre del Programa o Ley 2			0.0			0.0
F. Sentencias laborales definitivas			0.0			0.0
			0.0			0.0
<b>II. Gasto Etiquetado (II=A+B+C+D+E+F)</b>	<b>727,451.3</b>	<b>18,943.0</b>	<b>746,394.3</b>	<b>746,394.3</b>	<b>741,606.1</b>	<b>0.0</b>
A. Personal Administrativo y de Servicio Público	469,105.4	-4,221.4	464,884.0	464,884.0	460,680.9	0.0
B. Magisterio	258,345.9	23,164.4	281,510.3	281,510.3	280,925.2	0.0
<b>C. Servicios de Salud (C=c1+c2)</b>	<b>0.0</b>	<b>0.0</b>	<b>0.0</b>	<b>0.0</b>	<b>0.0</b>	<b>0.0</b>
c1) Personal Administrativo			0.0			0.0
c2) Personal Médico, Paramédico y afín			0.0			0.0
D. Seguridad Pública			0.0			0.0
<b>E. Gastos asociados a la implementación de nuevas leyes federales o reformas a las mismas (E = e1 + e2)</b>	<b>0.0</b>	<b>0.0</b>	<b>0.0</b>	<b>0.0</b>	<b>0.0</b>	<b>0.0</b>
e1) Nombre del Programa o Ley 1			0.0			0.0
e2) Nombre del Programa o Ley 2			0.0			0.0
F. Sentencias laborales definitivas			0.0			0.0
<b>III. Total del Gasto en Servicios Personales (III = I + II)</b>	<b>874,642.4</b>	<b>17,846.1</b>	<b>892,488.5</b>	<b>886,716.0</b>	<b>881,927.9</b>	<b>5,772.5</b>