

COLEGIO DE EDUCACIÓN PROFESIONAL TÉCNICA DEL ESTADO DE MÉXICO

CONALEP



C O N T E N I D O	P Á G I N A
I. INFORMACIÓN CONTABLE	
ESTADO DE SITUACIÓN FINANCIERA	5
ESTADO DE ACTIVIDADES	6
ESTADO DE VARIACIÓN EN LA HACIENDA PÚBLICA	7
ESTADO DE CAMBIOS EN LA SITUACIÓN FINANCIERA	8
ESTADO DE FLUJOS DE EFECTIVO	9
ESTADO ANALÍTICO DEL ACTIVO	10
ESTADO ANALÍTICO DE LA DEUDA Y OTROS PASIVOS	11
NOTAS A LOS ESTADOS FINANCIEROS	12
II. INFORMACIÓN PRESUPUESTARIA	35
III. INFORMACIÓN PROGRAMÁTICA	49
IV. ANEXOS ESTABLECIDOS EN DIFERENTES ORDENAMIENTOS	63
V. FORMATOS PARA EL CUMPLIMIENTO DE LA LEY DE DISCIPLINA FINANCIERA DE LAS ENTIDADES FEDERATIVAS Y LOS MUNICIPIOS	67



CONALEP

Colegio de Educación Profesional Técnica del Estado de México
Estado de Situación Financiera
Al 31 de Diciembre de 2017 y 2016
(Miles de Pesos)

Concepto	Año		Concepto	Año	
	2017	2016		2017	2016
ACTIVO			PASIVO		
Activo Circulante			Pasivo Circulante		
Efectivo y Equivalentes	12,947.0	3,904.4	Cuentas por Pagar a Corto Plazo	69,077.8	90,803.1
Derechos a Recibir Efectivo o Equivalentes	57,587.9	106,309.5	Documentos por Pagar a Corto Plazo	-	-
Derechos a Recibir Bienes o Servicios	-	-	Porción a Corto Plazo de la Deuda Pública a Largo Plazo	-	-
Inventarios	7,097.9	10,312.9	Títulos y Valores a Corto Plazo	-	-
Almacenes	-	-	Pasivos Diferidos a Corto Plazo	-	-
Estimación por Pérdida o Deterioro de Activos Circulantes	-	-	Fondos y Bienes de Terceros en Garantía y/o Administración a Corto Plazo	-	-
Otros Activos Circulantes	-	-	Provisiones a Corto Plazo	-	-
			Otros Pasivos a Corto Plazo	-	-
Total de Activos Circulantes	77,632.8	120,526.8	Total de Pasivos Circulantes	69,077.8	90,803.1
Activo No Circulante			Pasivo No Circulante		
Inversiones Financieras a Largo Plazo	-	-	Cuentas por Pagar a Largo Plazo		
Derechos a Recibir Efectivo o Equivalentes a Largo Plazo	-	-	Documentos por Pagar a Largo Plazo		
Bienes Inmuebles, Infraestructura y Construcciones en Proceso	1,125,747.3	1,125,422.8	Deuda Pública a Largo Plazo		
Bienes Muebles	415,682.0	390,362.7	Pasivos Diferidos a Largo Plazo		
Activos Intangibles	-	-	Fondos y Bienes de Terceros en Garantía y/o en Administración a Largo Plazo		
Depreciación, Deterioro y Amortización Acumulada de Bienes	326,267.3	274,911.9	Provisiones a Largo Plazo		
Activos Diferidos	105.9	105.9			
Estimación por Pérdida o Deterioro de Activos no Circulantes	-	-	Total de Pasivos No Circulantes	.0	.0
Otros Activos no Circulantes	-	-	Total del Pasivo	69,077.8	90,803.1
Total de Activos No Circulantes	1,215,267.9	1,240,979.5	HACIENDA PÚBLICA/ PATRIMONIO		
Total del Activo	1,292,900.7	1,361,506.3	Hacienda Pública/Patrimonio Contribuido	1,109,966.6	1,109,966.6
			Aportaciones	1,109,966.6	1,109,966.6
			Donaciones de Capital	-	-
			Actualización de la Hacienda Pública / Patrimonio	-	-
			Hacienda Pública/Patrimonio Generado	113,856.3	160,736.6
			Resultados del Ejercicio (Ahorro / Desahorro)	27,958.6	1,015.9
			Resultados de Ejercicios Anteriores	141,814.9	159,691.9
			Revalúos	-	28.8
			Reservas	-	-
			Rectificaciones de Resultados de Ejercicios Anteriores	-	-
			Exceso o Insuficiencia en la Actualización de la Hacienda Pública/Patrimonio	.0	.0
			Resultado por Posición Monetaria		
			Resultado por Tenencia de Activos no Monetarios		
			Total Hacienda Pública/ Patrimonio	1,223,822.9	1,270,703.2
			Total del Pasivo y Hacienda Pública / Patrimonio	1,292,900.7	1,361,506.3

CUENTA PÚBLICA DEL GOBIERNO, ORGANISMOS AUXILIARES Y AUTÓNOMOS DEL ESTADO DE MÉXICO 2017

Colegio de Educación Profesional Técnica del Estado de México
Estado de Actividades
Del 1 de Enero al 31 de Diciembre de 2017 y 2016
(Miles de Pesos)

Concepto	2017	2016
INGRESOS Y OTROS BENEFICIOS		
Ingresos de la Gestión	6,082.1	2,790.0
Impuestos	-	-
Cuotas y Aportaciones de Seguridad Social	-	-
Contribuciones de Mejoras	-	-
Derechos	-	-
Productos de Tipo Corriente	-	-
Aprovechamientos de Tipo Corriente	-	-
Ingresos por Venta de Bienes y Servicios	6,082.1	2,790.0
Ingresos no Comprendidos en las Fracciones de la Ley de Ingresos Causados en Ejercicios Fiscales Anteriores Pendientes de Liquidación o Pago	-	-
Participaciones, Aportaciones, Transferencias, Asignaciones, Subsidios y Otras Ayudas	1,059,791.8	1,031,779.2
Participaciones y Aportaciones	-	-
Transferencia, Asignaciones, Subsidios y Otras Ayudas	1,059,791.8	1,031,779.2
Otros Ingresos y Beneficios	28,775.6	15,634.0
Ingresos Financieros	5,503.0	4,617.2
Incremento por Variación de Inventarios	-	-
Disminución del Exceso de Estimaciones por Pérdida o Deterioro u Obsolescencia	-	-
Disminución del Exceso de Provisiones	-	-
Otros Ingresos y Beneficios Varios	23,272.6	11,016.8
Total de Ingresos y Otros Beneficios	1,094,649.5	1,050,203.2
GASTOS Y OTRAS PÉRDIDAS		
Gastos de Funcionamiento	1,063,913.8	1,022,234.7
Servicios Personales	850,208.3	811,999.1
Materiales y Suministros	53,367.2	53,933.1
Servicios Generales	160,338.3	156,302.5
Transferencia, Asignaciones, Subsidios y Otras Ayudas	.0	16,920.7
Transferencias Internas y Asignaciones al Sector Público	-	-
Transferencias al Resto del Sector Público	-	-
Subsidios y Subvenciones	-	13,400.8
Ayudas Sociales	-	3,519.9
Pensiones y Jubilaciones	-	-
Transferencias a Fideicomisos, Mandatos y Contratos Análogos	-	-
Transferencias a la Seguridad Social	-	-
Donativos	-	-
Transferencias al Exterior	-	-
Participaciones y Aportaciones	.0	.0
Participaciones	-	-
Aportaciones	-	-
Convenios	-	-
Intereses, Comisiones y Otros Gastos de la Deuda Pública	.0	.0
Intereses de la Deuda Pública	-	-
Comisiones de la Deuda Pública	-	-
Gastos de la Deuda Pública	-	-
Costo por Coberturas	-	-
Apoyos Financieros	-	-
Otros Gastos y Pérdidas Extraordinarias	56,603.9	9,229.9
Estimaciones, Depreciaciones, Deterioros, Obsolescencia y Amortizaciones	56,374.9	8,369.3
Provisiones	-	-
Disminución de Inventarios	-	-
Aumento por Insuficiencia de Estimaciones por Pérdida o Deterioro y Obsolescencia	-	-
Aumento por Insuficiencia de Provisiones	-	-
Otros Gastos	229.0	860.6
Inversión Pública	2,090.4	802.0
Inversión Pública no Capitalizable	2,090.4	802.0
Total de Gastos y Otras Pérdidas	1,122,608.1	1,049,187.3
Resultados del Ejercicio (Ahorro/Desahorro)	-27,958.6	1,015.9

CONALEP

Colegio de Educación Profesional Técnica del Estado de México
Estado de Variación en la Hacienda Pública
Del 1 de Enero al 31 de Diciembre de 2017
(Miles de Pesos)

Concepto	Hacienda Pública/Patrimonio Contribuido	Hacienda Pública/Patrimonio Generado de Ejercicios Anteriores	Hacienda Pública/Patrimonio Generado del Ejercicio	Ajustes por Cambios de Valor	TOTAL
Rectificaciones de Resultados de Ejercicios Anteriores					.0
Patrimonio Neto Inicial Ajustado del Ejercicio 2016	1,109,966.6			.0	1,109,966.6
Aportaciones	1,109,966.6	-	-	-	1,109,966.6
Donaciones de Capital	-	-	-	-	.0
Actualización de la Hacienda Pública/Patrimonio	-	-	-	-	.0
Variaciones de la Hacienda Pública/Patrimonio Neto del Ejercicio 2016		159,691.9	1,015.9	28.8	160,736.6
Resultados del Ejercicio (Ahorro/Desahorro)	-	159,691.9	1,015.9	-	160,707.8
Resultados de Ejercicios Anteriores	-	-	-	38,657.9	38,657.9
Revalúos	-	-	-	38,629.1	-38,629.1
Reservas	-	-	-	-	.0
Hacienda Pública/Patrimonio Neto Final del Ejercicio 2016	1,109,966.6	159,691.9	1,015.9	28.8	1,270,703.2
Cambios en la Hacienda Pública/Patrimonio Neto del Ejercicio al 31 de Diciembre de 2017	.0			-28.8	-28.8
Aportaciones	-	-	-	-	.0
Donaciones de Capital	-	-	-	-	.0
Actualización de la Hacienda Pública/Patrimonio	-	-	-	28.8	-28.8
Variaciones de la Hacienda Pública/Patrimonio Neto del Ejercicio al 31 de Diciembre de 2017		-17,877.0	-27,958.6	.0	-45,835.6
Resultados del Ejercicio (Ahorro/Desahorro)	-	-	27,958.6	-	-27,958.6
Resultados de Ejercicios Anteriores	-	17,877.0	-	-	-17,877.0
Revalúos	-	-	-	-	.0
Reservas	-	-	-	-	.0
Saldo Neto en la Hacienda Pública /Patrimonio al 31 de Diciembre de 2017	1,109,966.6	141,814.9	-27,958.6	.0	1,223,822.9

Colegio de Educación Profesional Técnica del Estado de México
Estado de Cambios en la Situación Financiera
Del 1 de Enero al 31 de Diciembre de 2017
(Miles de Pesos)

Concepto	Origen	Aplicación
ACTIVO	103,292.0	34,686.4
Activo Circulante	51,936.6	9,042.6
Efectivo y Equivalentes		9,042.6
Derechos a Recibir Efectivo o Equivalentes	48,721.6	
Derechos a Recibir Bienes o Servicios		
Inventarios	3,215.0	
Almacenes		
Estimación por Pérdida o Deterioro de Activos Circulantes		
Otros Activos Circulantes		
Activo No circulante	51,355.4	25,643.8
Inversiones Financieras a Largo Plazo		
Derechos a Recibir Efectivo o Equivalentes a Largo Plazo		
Bienes Inmuebles, Infraestructura y Construcciones en Proceso		324.5
Bienes Muebles		25,319.3
Activos Intangibles		
Depreciación, Deterioro y Amortización Acumulada de Bienes	51,355.4	
Activos Diferidos		
Estimación por Pérdida o Deterioro de Activos no Circulantes		
Otros Activos no Circulantes		
PASIVO	.0	21,725.3
Pasivo Circulante	.0	21,725.3
Cuentas por Pagar a Corto Plazo		21,725.3
Documentos por Pagar a Corto Plazo		
Porción a Corto Plazo de la Deuda Pública a Largo Plazo		
Títulos y Valores a Corto Plazo		
Pasivos Diferidos a Corto Plazo		
Fondos y Bienes de Terceros en Garantía y/o Administración a Corto Plazo		
Provisiones a Corto Plazo		
Otros Pasivos a Corto Plazo		
Pasivo No Circulante	.0	.0
Cuentas por Pagar a Largo Plazo		
Documentos por Pagar a Largo Plazo		
Deuda Pública a Largo Plazo		
Pasivos Diferidos a Largo Plazo		
Fondos y Bienes de Terceros en Garantía y/o en Administración a Largo Plazo		
Provisiones a Largo Plazo		
HACIENDA PÚBLICA/PATRIMONIO	.0	46,880.3
Hacienda Pública/Patrimonio Contribuido	.0	.0
Aportaciones		
Donaciones de Capital		
Actualización de la Hacienda Pública/Patrimonio		
Hacienda Pública/Patrimonio Generado	.0	46,880.3
Resultados del Ejercicio (Ahorro/Desahorro)		28,974.5
Resultados de Ejercicios Anteriores		17,877.0
Revalúos		28.8
Reservas		
Rectificaciones de Resultados de Ejercicios Anteriores		
Exceso o insuficiencia en la Actualización de la Hacienda Pública/Patrimonio	.0	.0
Resultado por Posición Monetaria		
Resultado por Tenencia de Activos no Monetarios		

Colegio de Educación Profesional Técnica del Estado de México
Estado de Flujos de Efectivo
Del 1 de Enero al 31 de Diciembre de 2017 y 2016
(Miles de Pesos)

Concepto	2017	2016
Flujos de Efectivo de las Actividades de Operación		
Origen	1,094,649.5	1,050,203.2
Impuestos	-	-
Cuotas y Aportaciones de Seguridad Social	-	-
Contribuciones de Mejoras	-	-
Derechos	-	-
Productos de Tipo Corriente	5,503.0	4,617.2
Aprovechamientos de Tipo Corriente	-	-
Ingresos por Venta de Bienes y Servicios	6,082.1	2,790.0
Ingresos no Comprendidos en las Fracciones de la Ley de Ingresos Causados en Ejercicios Fiscales	-	-
Anteriores Pendientes de Liquidación o Pago	-	-
Participaciones y Aportaciones	-	-
Transferencias, Asignaciones y Subsidios y Otras Ayudas	1,059,791.8	1,031,779.2
Otros Orígenes de Operación	23,272.6	11,016.8
Aplicación	1,122,608.1	1,049,187.3
Servicios Personales	850,208.3	811,999.1
Materiales y Suministros	53,367.2	53,933.1
Servicios Generales	160,338.3	156,302.5
Transferencias Internas y Asignaciones al Sector Público	-	-
Transferencias al Resto del Sector Público	-	-
Subsidios y Subvenciones	-	13,400.8
Ayudas Sociales	-	3,519.9
Pensiones y Jubilaciones	-	-
Transferencias a Fideicomisos, Mandatos y Contratos Análogos	-	-
Transferencias a la Seguridad Social	-	-
Donativos	-	-
Transferencias al Exterior	-	-
Participaciones	-	-
Aportaciones	-	-
Convenios	-	-
Otras Aplicaciones de Operación	58,694.3	10,031.9
Flujos Netos de Efectivo por Actividades de Operación	-27,958.6	1,015.9
Flujos de Efectivo de las Actividades de Inversión		
Origen	103,292.0	23,241.2
Bienes Inmuebles, Infraestructura y Construcciones en Proceso	51,355.4	2,078.8
Bienes Muebles	-	19,988.8
Otros Orígenes de Inversión	51,936.6	1,173.6
Aplicación	25,643.8	55,930.2
Bienes Inmuebles, Infraestructura y Construcciones en Proceso	324.5	20,102.3
Bienes Muebles	25,319.3	-
Otras Aplicaciones de Inversión	-	35,827.9
Flujos Netos de Efectivo por Actividades de Inversión	77,648.2	-32,689.0
Flujo de Efectivo de las Actividades de Financiamiento		
Origen	.0	24,856.2
Endeudamiento Neto	-	-
Interno	-	-
Externo	-	-
Otros Orígenes de Financiamiento	-	24,856.2
Aplicación	40,647.0	.0
Servicios de la Deuda	-	-
Interno	-	-
Externo	-	-
Otras Aplicaciones de Financiamiento	40,647.0	-
Flujos Netos de Efectivo por Actividades de Financiamiento	-40,647.0	24,856.2
Incremento/Disminución Neta en el Efectivo y Equivalentes al Efectivo	9,042.6	-6,816.9
Efectivo y Equivalentes al Efectivo al Inicio del Ejercicio	3,904.4	10,721.3
Efectivo y Equivalentes al Efectivo al Final del Ejercicio	12,947.0	3,904.4

CUENTA PÚBLICA DEL GOBIERNO, ORGANISMOS AUXILIARES Y AUTÓNOMOS DEL ESTADO DE MÉXICO 2017

Colegio de Educación Profesional Técnica del Estado de México
 Estado Analítico del Activo
 Del 1 de Enero al 31 de Diciembre de 2017
 (Miles de Pesos)

Concepto	Saldo Inicial	Cargos del Período	Abonos del Período	Saldo Final	Variación del Período
	1	2	3	4=(1+2-3)	(4-1)
ACTIVO	1,361,506.3	5,810,529.0	5,879,134.6	1,292,900.7	-68,605.6
Activo Circulante	120,526.8	5,669,852.1	5,712,746.1	77,632.8	-42,894.0
Efectivo y Equivalentes	3,904.4	4,198,606.9	4,189,564.3	12,947.0	9,042.6
Derechos a Recibir Efectivo o Equivalentes	106,309.5	1,463,633.2	1,512,354.8	57,587.9	-48,721.6
Derechos a Recibir Bienes o Servicios				-	.0
Inventarios	10,312.9	7,612.0	10,827.0	7,097.9	-3,215.0
Almacenes				.0	.0
Estimación por Pérdida o Deterioro de Activos Circulantes				.0	.0
Otros Activos Circulantes				.0	.0
Activo No Circulante	1,240,979.5	140,676.9	166,388.5	1,215,267.9	-25,711.6
Inversiones Financieras a Largo Plazo				.0	.0
Derechos a Recibir Efectivo o Equivalentes a Largo Plazo				.0	.0
Bienes Inmuebles, Infraestructura y Construcciones en Proceso	1,125,422.8	7,724.5	7,400.0	1,125,747.3	324.5
Bienes Muebles	390,362.7	39,628.3	14,309.0	415,682.0	25,319.3
Activos Intangibles				.0	.0
Depreciación, Deterioro y Amortización Acumulada de Bienes	- 274,911.9	15,044.1	66,399.5	-326,267.3	-51,355.4
Activos Diferidos	105.9	78,280.0	78,280.0	105.9	-.0
Estimación por Pérdida o Deterioro de Activos no Circulantes				.0	.0
Otros Activos no Circulantes				.0	.0

CONALEP

Colegio de Educación Profesional Técnica del Estado de México
 Estado Analítico de la Deuda y Otros Pasivos
 Del 1 de Enero al 31 de Diciembre de 2017
 (Miles de Pesos)

Denominación de las Deudas	Moneda de Contratación	Institución o País Acreedor	Saldo Inicial del Periodo	Saldo Final del Periodo
DEUDA PÚBLICA				
Corto Plazo				
Deuda Interna			.0	.0
Instituciones de Crédito				
Títulos y Valores				
Arrendamientos Financieros				
Deuda Externa			.0	.0
Organismos Financieros Internacionales				
Deuda Bilateral				
Títulos y Valores				
Arrendamientos Financieros				
Subtotal a Corto Plazo			.0	.0
Largo Plazo				
Deuda Interna			.0	.0
Instituciones de Crédito				
Títulos y Valores				
Arrendamientos Financieros				
Deuda Externa			.0	.0
Organismos Financieros Internacionales				
Deuda Bilateral				
Títulos y Valores				
Arrendamientos Financieros				
Subtotal a Largo Plazo			.0	.0
Otros Pasivos			90,803.1	69,077.8
Total de Deuda y Otros Pasivos			90,803.1	69,077.8

NOTAS A LOS ESTADOS FINANCIEROS

NOTAS DE DESGLOSE

1. ESTADO DE SITUACIÓN FINANCIERA

ACTIVO

Efectivo y Equivalentes

El incremento reflejado en este rubro con respecto al ejercicio anterior se debe al traspaso entre cuentas realizado el último día hábil, integrándose el saldo bancario de la siguiente manera:

Efectivo y Bancos

NOMBRE DEL BANCO	No. DE CUENTA	CUENTA	OBSERVACIONES	SALDO 31-DIC-17	SALDO 31-DIC-16
BANCOS/TESORERIA				(Miles de pesos)	
CUENTA DE CHEQUES					
BANCOMER Y SANTANDER	CAPITULO 1000	Cuentas Bancarias para gastos de Servicios Personales Administrativos y Docentes, registradas en la cuenta 1112-1 de tipo versátil.	Existe una cuenta bancaria por cada unidad administrativa para cubrir los gastos de este rubro.	1,808.5	988.7
BANCOMER Y BANAMEX	GASTOS 2000 Y 3000	Cuentas Bancarias para gastos por Materiales y Servicios, registradas en la cuenta 1112-2 de tipo versátil.	Existe una cuenta bancaria por unidad administrativa para cubrir los gastos que surgen por la operación normal del Colegio.	7,216.5	836.0
BANCOMER	INGRESOS ESTATALES y FAETA.	Cuentas Bancarias para gastos de Servicios Personales Administrativos y Docentes, registradas en la cuenta 1112-3 de tipo versátil.	Existe una cuenta bancaria por unidad administrativa para cubrir los gastos de este rubro.	1,770.3	940.3
BANCOMER Y BANAMEX	VARIOS	Cuentas Bancarias para gastos por Materiales y Servicios, registradas en la cuenta 1112- 4 de tipo versátil.	Existe una cuenta bancaria por unidad administrativa para cubrir los gastos que surgen por la operación normal del Colegio.	1,462.1	411.6
BANCOMER Y BANAMEX	INGRESOS PROPIOS	Cuentas Bancarias para gastos por Materiales y Servicios, registradas en la cuenta 1112-5 de tipo versátil.	Existe una cuenta bancaria por unidad administrativa para cubrir los gastos que surgen por la operación normal del Colegio.	689.6	727.8
TOTAL BANCOS/TESORERIA				12,947.0	3,904.4

DERECHOS A RECIBIR EFECTIVO Y EQUIVALENTES Y BIENES O SERVICIOS A RECIBIR

Inversiones a Corto Plazo

Las inversiones en las que tiene invertido el efectivo el Colegio, son Fondos de bajo riesgo y a plazo diario, teniendo la disponibilidad de los recursos en el momento que se requieran reflejando un decremento con respecto al ejercicio anterior.

CONCEPTO	NUMERO DE CUENTA	OBSERVACIÓN	SALDO 31-DIC-17	SALDO 31-DIC-16
INVERSIONES FINANCIERAS DE CORTO PLAZO			(Miles de pesos)	
BANCOMER DIRECCION GENERAL	134	Recurso utilizado en Gastos de Funcionamiento Cap.1000	18,808.4	47,346.5
BANCOMER DIRECCION GENERAL	656	Recurso utilizado en Gastos de Funcionamiento Cap.2000 y 3000.	3,131.0	729.9
BANCOMER DIRECCION GENERAL	292	Recurso utilizado para Programa de Infraestructura 2013.		101.6
BANCOMER DIRECCION GENERAL	596	Recurso utilizado en Gastos de Funcionamiento pago a terceros donde el Colegio es Intermediario.	213.0	697.0
SUBSIDIO FAETA 2016 BANCOMER	314	Recurso utilizado en Gastos de Funcionamiento por Servicios Personales.		12,356.5
SUBSIDIO ESTATAL 2016 BANCOMER	071	Recurso utilizado en Gastos de Funcionamiento por Servicios Personales.		38,314.8
SUBSIDIO FAETA 2017 BANCOMER	451	Recurso utilizado en Gastos de Funcionamiento por Servicios Personales.	16,216.2	
SUBSIDIO ESTATAL 2017 BANCOMER	431	Recurso utilizado en Gastos de Funcionamiento por Servicios Personales.	558.0	
REGISTRO TITULO Y CEDULA PROFESIONAL	550	Recurso utilizado en Gastos por registro de título y cedula profesional de los alumnos donde el Colegio solo es Intermediario.	2,602.5	912.6
PASIVOS DE EJERCICIOS ANTERIORES	123	Recurso utilizado para el pago de pasivos de ejercicios anteriores		1,956.4
TOTAL INVERSIONES FINANCIERAS DE CORTO PLAZO			41,529.1	102,415.3

Cuentas por Cobrar a Corto Plazo

Dentro del rubro de Cuentas por Cobrar se refleja incremento con respecto al ejercicio anterior, debido al registro de contra-recibos emitidos por la Secretaria de Finanzas de Gobierno del Estado de México a favor

del Colegio por Gastos de Operación del Subsidio Estatal 2017, así como el registro de las facturas emitidas por los Servicios de Enseñanza pendientes de pago integrándose el saldo de la siguiente manera:

CUENTA POR COBRAR	DESCRIPCIÓN	SALDO 31-DIC-17	SALDO 31-DIC-16
		(Miles de pesos)	
Ingresos por Servicios Estatal	Ingresos pendientes de acuerdo al "Convenio de colaboración Administrativa para la Recaudación de los Ingresos percibidos por las Entidades Públicas"	4.1	8.7
Subsidio Estatal 2017	Adeudo por Subsidio Estatal 2015 por los gastos de operación de las dos quincenas de abril y mayo.	7,413.4	
Subsidio FAETA 2016	Intereses generados septiembre y octubre, 2016, diferencia por depositar CR E-17361 de la 2da diciembre FAETA y diferencia en certificados de octubre.		1,329.1
Facturas Emitidas	Ingresos pendientes por la emisión de facturas de Servicios de Enseñanza y Servicios Tecnológicos	8,059.8	2,138.0
TOTAL CUENTAS POR COBRAR A CORTO PLAZO		15,477.3	3,475.8

Deudores Diversos por Cobrar a Corto Plazo

El apartado de deudores diversos muestra un aumento con respecto al ejercicio anterior derivado de las facturas emitidas a favor de las empresas que otorgan becas para los alumnos del Colegio que tienen inscritos bajo el Sistema DUAL, así mismo se tiene el recurso pendiente de recuperación por el pago erróneo, donde se cuenta con un Convenio de reconocimiento y pago de Deuda con el servidor público responsable, integrándose el saldo de la siguiente manera:

CONCEPTO	SALDO 31-DIC-17	SALDO 31-DIC-16
		(Miles de pesos)
DEUDORES DIVERSOS POR COBRAR A CORTO PLAZO		
DUAL BECAS	267.6	199.3
GASTOS A COMPROBAR	0.2	
MATERIALES DE CURSOS CAPACITACIÓN	6.7	
PRESTACIONES ECONOMICAS A PERSONAL	5.2	
OTROS	23.4	3.1
PAGOS ERRONEOS POR RECUPERAR	278.4	216.0
TOTAL DEUDORES DIVERSOS A COBRAR A CORTO PLAZO	581.5	418.4

INVENTARIOS

Bienes en Tránsito

El saldo representa las mercancías pendientes de recibir, o en proceso de la acreditación de los bienes, integrando el saldo de la siguiente manera:

CONCEPTO	SALDO 31-DIC-17	SALDO 31-DIC-16
	(Miles de pesos)	
BIENES EN TRÁNSITO		
EQUIPAMIENTO DE LABORATORIOS	298.5	9,742.4
EQUIPO PROGRAMA PAGEES		385.8
EQUIPO Y MATERIALES POR DONACION	66.5	184.7
MOBILIARIO Y EQUIPO	6,732.9	
TOTAL BIENES EN TRANSITO	7,097.9	10,312.9

BIENES MUEBLES, INMUEBLES E INTANGIBLES

Bienes Inmuebles

Dentro de este rubro se presenta un incremento en el rubro de edificios por la capitalización de obras, el saldo se encuentra integrado de la siguiente manera:

CONCEPTO	SALDO 31-DIC-17	SALDO 31-DIC-16
	(Miles de pesos)	
BIENES INMUEBLES		
TERRENOS	314,552.7	314,552.7
EDIFICIOS NO HABITACIONALES	811,194.6	803,470.1
TOTAL DE BIENES INMUEBLES	1,125,747.3	1,118,022.8

Dentro de este rubro es importante señalar que derivado del sismo presentado el pasado 19 de septiembre, el Plantel Valle de Aragón sufrió daños estructurales severos, declarándolo como inoperable, afectando el patrimonio del Colegio, mismo que se verá reflejado posteriormente

Construcciones en Proceso

El saldo de esta cuenta presenta decremento por la capitalización de obras realizadas y entregadas.

CONCEPTO	SALDO 31-DIC-17	SALDO 31-DIC-16
	(Miles de pesos)	
CONSTRUCCIONES EN PROCESO EN BIENES PROPIOS		
PROGRAMA DE INFRAESTRUCTURA 2013		7,400.0
TOTAL CONSTRUCCIONES EN PROCESO EN BIENES PROPIOS		7,400.0

Bienes Muebles

Dentro de este apartado se refleja un incremento por la capitalización del equipamiento de laboratorios de los diversos planteles, bienes recibidos por el IMIFE correspondiente al programa de infraestructura, donaciones recibidas por terceros y las adquisiciones realizadas de vehículos utilitarios, integrándose el saldo de la siguiente manera:

CONCEPTO	SALDO 31-DIC-17	SALDO 31-DIC-16
	(Miles de pesos)	
BIENES MUEBLES		
MOBILIARIO Y EQUIPO DE ADMINISTRACIÓN	409,186.1	385,762.3
EQUIPO DE TRANSPORTE	6,495.9	4,600.4
BIENES MUEBLES	415,682.0	390,362.7

El Colegio utiliza el método de depreciación en línea recta aplicando los siguientes porcentajes:

NOMBRE	PORCENTAJE
EDIFICIOS	2%
MOBILIARIO Y EQUIPO DE OFICINA	3%
EQUIPO DE CAPACITACIÓN	10%
EQ. DE COMUNICACIÓN, AUDIOVISUAL, IMPRESIÓN, DIBUJO FOTOGRAFÍA, COMPUTACIÓN Y MOBILIARIO Y EQUIPO DE AULAS	20%
EQUIPO DE TRANSPORTE	10%

Depreciaciones Acumuladas

Las depreciaciones se integran de la siguiente manera:

CONCEPTO	SALDO 31-DIC-17	SALDO 31-DIC-16
	(Miles de pesos)	
BIENES MUEBLES E INMUEBLES		
DEPRECIACIÓN ACUMULADA DE BIENES INMUEBLES	79,742.2	63,582.7
DEPRECIACIÓN ACUMULADA DE BIENES MUEBLES	246,525.1	211,329.2
DEPRECIACIÓN ACUMULADA DE BIENES MUEBLES E INMUEBLES	326,267.3	274,911.9

Activos Diferidos

Dentro de este apartado se muestra disminución que corresponde a la depuración del saldo pendiente de los programas de infraestructura, integrándose el saldo de la siguiente manera:

CONALEP

CONCEPTO	SALDO 31-DIC-17	SALDO 31-DIC-16
	(Miles de pesos)	
OTROS ACTIVOS DIFERIDOS		
COMISIÓN FEDERAL DE ELECTRICIDAD	53.8	53.8
CILINDROS DE OXIGENO	12.1	12.1
GARANTIA DE DIVERSOS	40.0	40.0
TOTAL OTROS ACTIVOS DIFERIDOS	105.9	105.9

PASIVO

CUENTAS POR PAGAR A CORTO PLAZO

Retenciones y Contribuciones por Pagar a Corto Plazo

El incremento de este rubro corresponde principalmente al registro de las retenciones y aportaciones patronales de SAR, FOVISSSTE e ISSSTE a favor de los trabajadores, así como los descuentos realizados al personal administrativo y docentes por los convenios celebrados con diversas instituciones en beneficio de los trabajadores, las cuales tienen vencimiento quincenal, mensual y bimestral, integrándose el saldo de la siguiente manera:

CONCEPTO	SALDO 31-DIC-17	SALDO 31-DIC-16
	(Miles de pesos)	
RETENCIONES Y CONTRIBUCIONES POR PAGAR A CORTO PLAZO		
PERSONAL ADMINISTRATIVO	17,330.4	14,622.2
PERSONAL DOCENTE	3,668.4	3,158.7
APORTACIONES SAR, FOVISSSTE E ISSSTE ADMINISTRATIVO Y DOCENTES	19,947.8	16,470.2
OTRAS RETENCIONES	77.3	881.2
TOTAL RETENCIONES Y CONTRIBUCIONES POR PAGAR A CORTO PLAZO	41,023.9	35,132.3

El saldo de retenciones y contribuciones por pagar a corto plazo tienen la siguiente antigüedad:

CONCEPTO	GENERADOS EN 2017	GENERADOS EN 2016	GENERADOS EN 2015	SALDO AL 31- DIC-17
	(Miles de pesos)			
PERSONAL ADMINISTRATIVO	17,298.3		32.1	17,330.4
PERSONAL DOCENTE	3,668.4			3,668.4
APORTACIONES SAR, FOVISSSTE E ISSSTE ADMINISTRATIVOS Y DOCENTES	15,599.7	3,531.8	816.3	19,947.8
OTRAS RETENCIONES	76.1	1.2		77.3
TOTAL RETENCIONES Y CONTRIBUCIONES POR PAGAR A CORTO PLAZO	36,642.5	3,533.0	848.4	41,023.9

Otras Cuentas por Pagar a Corto Plazo

CONCEPTO	DESCRIPCION	SALDO AL 31-DIC-17	SALDO AL 31-dic-16
		(Miles de pesos)	
OTRAS CUENTAS POR PAGAR A CORTO PLAZO			
Facturas Emitidas por los por Servicios de Enseñanza	Facturas emitidas y recurso pendiente de envió al Convenio de Recaudación	11,409.6	3,281.5
Gastos Diversos	Gastos realizados por comisiones al cierre del ejercicio.	4.5	10.9
Compromisos con Terceros	Depósitos en garantía por nuestros concesionarios de cafetería y papelería que brindan el servicio a la comunidad estudiantil.	185.8	193.1
Recurso comprometido a favor de terceros	Depósitos realizados por alumnos para pago y tramite de Titulo y Cedula Profesional, recurso de la empresa NEDERA.	3,453.4	2,362.4
Adeudo con Gobierno del Estado de México	Impuesto sobre erogaciones por remuneraciones al trabajo personal y recurso por devolver de recurso FAETA.	4,595.8	5,765.7
Pasivo por la Operación Normal del Colegio	Compromisos adquiridos al cierre del ejercicio por bienes y servicios inherentes a la operación normal del Colegio	5,228.2	22,996.1
Gastos de Capacitación	Honorarios y materiales adquiridos para la impartición de Cursos de Enseñanza.	1,534.3	2,052.4
Recurso por Devolver a Gobierno Federal	Recurso no ejercido e intereses generados por programa PAAGES		3.3
Nomina por Pagar Docente y Administrativa	Pasivos por los servicios personales devengados.	1,642.3	19,005.4
	TOTAL OTRAS CUENTAS POR PAGAR A CORTO PLAZO	28,053.9	55,670.8

La antigüedad de saldos de la cuenta de otras cuentas por pagar a corto plazo se integra de la siguiente manera:

CONCEPTO	2017	2016	SALDO AL
			31-DIC-17
(Miles de Pesos)			
Facturas Emitidas por los por Servicios de Enseñanza	11,409.6		11,409.6
Gastos Diversos	4.5		4.5
Compromisos con Terceros	185.8		185.8
Recurso comprometido a favor de terceros	3,412.7	40.7	3,453.4
Adeudo con Gobierno del Estado de México	4,595.8		4,595.8
Pasivo por la Operación Normal del Colegio	5,228.2		5,228.2
Gastos de Capacitación	1,509.7	24.6	1,534.3
Nomina por Pagar Docente y Administrativa	1,642.3		1,642.3
TOTAL OTRAS CUENTAS POR PAGAR A CORTO PLAZO	27,988.6	65.3	28,053.9

2. ESTADO DE ACTIVIDADES

Los ingresos de gestión se integran de la siguiente manera:

CONALEP

Nombre	SALDO AL	SALDO AL
	31-DIC-17	31-DIC-16
	(Miles de pesos)	
Ingresos de Gestión	6,082.1	2,790.0
Ingresos por Venta de Bienes y Servicios de Organismos Descentralizados	6,082.1	2,790.0
Transferencias, Asignaciones, Subsidios Y Otras Ayudas	1,059,791.8	1,031,779.2
Ingresos FAETA	739,471.7	719,471.5
Ingresos Estatales	154,636.2	145,583.8
Programas y convenios	249.4	1,099.6
Ingresos por Servicios Estatal	164,393.1	165,000.9
Intereses del FAETA	1,041.4	623.4
Ingresos Financieros	5,503.0	4,617.2
Intereses Ganados	5,503.0	4,617.2
Otros Ingresos y Beneficios Varios	23,272.6	11,016.8
Inasistencias Administrativas		664.0
Licencias Médicas Administrativas		74.5
Inasistencias Docentes Y Preceptores		5,485.9
Licencias Médicas Docentes Y Preceptores		54.4
Donaciones Federales o Estatales	13,954.5	
Donaciones	3,979.7	927.8
Ingresos Diversos	3,443.5	72.4
Otros Ingresos	555.8	3,737.8
Recuperaciones de Bienes	755.0	
Complemento de Inventario	84.1	
Otros Ingresos por Programas o Convenios	500.0	
TOTAL INGRESOS, TRANSFERENCIAS, ASIGNACIONES, SUBSIDIOS Y OTRAS AYUDAS	1,094,649.5	1,050,203.2

Los gastos y otras pérdidas se encuentran integrados de la siguiente manera:

Nombre	SALDO AL	SALDO AL
	31-DIC-17	31-DIC-16
	(Miles de pesos)	
Gastos de funcionamiento	1,063,913.8	1,022,234.7
Servicios Personales	850,208.3	811,999.1
Materiales y Suministros	53,367.2	53,933.1
Servicios Generales	160,338.3	156,302.5
Transferencias, Asignaciones, Subsidios y Otras Ayudas		16,920.7
Transferencias, Asignaciones, Subsidios y Otras Ayudas		16,920.7

Nombre	SALDO AL	SALDO AL
	31-DIC-17	31-DIC-16
	(Miles de pesos)	
Gastos Extraordinarios	56,603.9	9,229.9
Otros Gastos	56,603.9	9,229.9
Bienes Muebles	2,090.4	802.0
Bienes Muebles	2,090.4	802.0
TOTAL GASTOS DE FUNCIONAMIENTO	1,122,608.1	1,049,187.3

Servicios Personales: en este rubro se agrupan las remuneraciones del personal administrativo y docente, así como los gastos de seguridad social, obligaciones laborales y otras prestaciones derivadas de la relación laboral; pudiendo ser de carácter permanente o transitorio.

Materiales y Suministros: dentro de este apartado se agrupan las adquisiciones de toda clase de insumos y suministros requeridos para la operación normal del Colegio.

Servicios Generales: este apartado agrupa el costo de todo tipo de servicio que se contrate requerido para la operación normal del Colegio.

Otros gastos extraordinarios: en este apartado se agrupa el registro virtual de las depreciaciones por el paso del tiempo y deterioro de los bienes.

3. ESTADO DE VARIACIÓN EL LA HACIENDA PÚBLICA

Se presenta el movimiento de Resultado del ejercicio al rubro de Resultado de Ejercicios Anteriores y el desahorro obtenido durante el ejercicio por 27 millones 958.6 miles de pesos.

4. ESTADO DE FLUJO DE EFECTIVO:

CONCEPTO	2017	2016
	Miles de pesos	
Efectivo en Bancos- Tesorería	12,947.0	3,904.4
Total de Efectivo y Equivalentes	12,947.0	3,904.4

CONCEPTO	2017	2016
	Miles de pesos	
Flujos Netos de Efectivo por Actividades de Operación	-27,958.6	1,015.9
Flujos Netos de Efectivo por Actividades de Inversión	77,648.2	-32,689.0
Flujos Netos de Efectivo por Actividades de Financiamiento	-40,647.0	24,856.2
Incremento/Disminución Neta en el Efectivo y Equivalentes al Efectivo	9,042.6	-6,816.9
Efectivo y Equivalentes al Efectivo al Inicio del Ejercicio	3,904.4	10,721.3
Efectivo y Equivalentes al Efectivo al Final del Ejercicio	12,947.0	3,904.4

5. CONCILIACIÓN ENTRE LOS INGRESOS PRESUPUESTARIOS Y CONTABLES, ASÍ COMO ENTRE LOS EGRESOS PRESUPUESTARIOS Y LOS GASTOS CONTABLES

Colegio de Educación Profesional Técnica del Estado de México Conciliación entre los Ingresos Presupuestarios y Contables Correspondiente del 1 de Enero al 31 de Diciembre de 2017 (Miles de Pesos)		
1. Ingresos Presupuestarios		1,159,280.6
2. Más Ingresos Contables no Presupuestarios		0.0
Incremento por Variación de Inventarios		
Disminución del Exceso de Estimaciones por Pérdida o Deterioro u Obsolescencia		
Disminución del Exceso de Provisiones		
Otros Ingresos y Beneficios Varios		
Otros Ingresos Contables no Presupuestarios		
3. Menos Ingresos Presupuestarios no Contables		64,631.1
Productos de Capital		
Aprovechamientos Capital		
Ingresos Derivados de Financiamientos	64,631.1	
Otros ingresos presupuestarios no contables		
4. Ingresos Contables (4 = 1 + 2 - 3)		1,094,649.5

Colegio de Educación Profesional Técnica del Estado de México Conciliación entre los Egresos Presupuestarios y los Gastos Contables Correspondiente del 1 de Enero al 31 de Diciembre de 2017 (Miles de Pesos)		
1.- Total de Egresos (Presupuestarios)		1,117,387.5
2.- Menos Egresos Presupuestarios no Contables		51,383.3
Mobiliario y Equipo de Administración	5,133.2	
Mobiliario y Equipo Educativo y Recreativo	6.3	
Equipo e Instrumental Médico y de Laboratorio	0.0	
Vehículos y Equipo de Transporte	598.5	
Equipo de Defensa y Seguridad	0.0	
Maquinaria, Otros Equipos y Herramientas	1,583.3	
Activos Biológicos		
Bienes Inmuebles		
Activos Intangibles		
Obra Pública en Bienes Propios		
Acciones y Participaciones de Capital		
Compra de Títulos y Valores		
Inversiones en Fideicomisos, Mandatos y Otros Análogos		
Provisiones para Contingencias y Otras Erogaciones Especiales		
Amortización de la Deuda Pública		
Adeudos de Ejercicios Fiscales Anteriores (ADEFAS)	44,062.0	
Otros Egresos Presupuestales No Contables		
3. Más Gastos Contables no Presupuestales		56,603.9
Estimaciones, Depreciaciones, Deterioros, Obsolescencia y Amortizaciones	56,374.9	
Provisiones		
Disminución de Inventarios		
Aumento por Insuficiencia de Estimaciones por Pérdida o Deterioro u Obsolescencia		
Aumento por Insuficiencia de Provisiones		
Otros Gastos	229.0	
Otros Gastos Contables No Presupuestales		
4. Total de Gasto Contable (4 = 1 - 2 + 3)		1,122,608.1

NOTAS DE MEMORIA (CUENTAS DE ORDEN)

Colegio de Educación Profesional Técnica del Estado de México		
CUENTAS DE ORDEN CONTABLES		
(Miles de Pesos)		
	2017	2016
CUENTAS DEUDORAS		
	<u>0.0</u>	<u>0.0</u>
CUENTAS ACREEDORAS		
	<u>0.0</u>	<u>0.0</u>

NO APLICA

Colegio de Educación Profesional Técnica del Estado de México		
CUENTAS DE ORDEN PRESUPUESTALES		
(Miles de Pesos)		
	2017	2016
CUENTAS DEUDORAS		
Ley de Ingresos Estimada	1,118,255.3	1,140,339.4
Presupuesto de Egresos por Ejercer de Gastos de Funcionamiento	964.6	18,934.4
Presupuesto de Egresos por Ejercer de Transferencias, Asignaciones, Subsidios y Otras Ayudas	0.0	0.0
Presupuesto de Egresos por Ejercer de Intereses, Comisiones y Otros Gastos	0.0	1,951.9
Presupuesto de Egresos por Ejercer de Bienes Muebles e Inmuebles	-96.9	0.0
Presupuesto de Egresos Comprometido de Gastos de Funcionamiento		
Presupuesto de Egresos Devengado de Gastos de Funcionamiento	9,815.5	39,014.5
Presupuesto de Egresos Devengado de Transferencias, Asignaciones, Subsidios y Otras Ayudas		166.5
Presupuesto de Egresos Devengado de Bienes Muebles e Inmuebles	11.3	7,063.9
Presupuesto de Egresos Pagado de Gastos de Funcionamiento	1,054,098.3	983,947.4
Presupuesto de Egresos Pagado de Transferencias, Asignaciones, Subsidios y Otras Ayudas		16,754.2
Presupuesto de Egresos Pagado de Intereses, Comisiones y Otros Gastos de la Deuda Pública	44,062.0	63,995.0
Presupuesto de Egresos Pagado de Obra Pública		0.0
Presupuesto de Egresos Pagado de Bienes Muebles e Inmuebles	9,400.5	8,511.6
	<u>2,236,510.6</u>	<u>2,280,678.8</u>
CUENTAS ACREEDORAS		
Ley de Ingresos por Ejecutar	23,605.8	-23,105.6
Ley de Ingresos Devengado	7,417.6	1,337.9
Ley de Ingresos Recaudado	1,087,231.9	1,162,107.1
Presupuesto de Egresos Aprobado de Gastos de Funcionamiento	1,064,878.4	1,041,896.3
Presupuesto de Egresos Aprobado de Transferencias, Asignaciones, Subsidios y Otras Ayudas	0.0	16,920.7
Presupuesto de Egresos Aprobado de Intereses, Comisiones y Otros Gastos de la Deuda Pública	44,062.0	65,946.9
Presupuesto de Egresos Aprobado de Inversión Pública	0.0	0.0
Presupuesto de Egresos Aprobado de Bienes Muebles, Inmuebles e Intangibles	9,314.9	15,575.5
	<u>2,236,510.6</u>	<u>2,280,678.8</u>

NOTAS DE GESTIÓN ADMINISTRATIVA

1. INTRODUCCIÓN

El Colegio tiene por objeto el contribuir al desarrollo estatal mediante la formación de técnicos profesionales calificados, conforme a los requerimientos y necesidades que demanda el sistema productivo. Para cumplir con sus fines, la Entidad cuenta con 39 planteles, una Dirección General y un Centro de Asistencia y Servicios Tecnológicos (CAST), mismo que se incorporó a la Subdirección de Vinculación y Capacitación.

2. PANORAMA ECONÓMICO FINANCIERO

El Gobierno del Estado de México en previsión de los efectos que pudiesen tener en el Presupuesto Estatal, reforzó las medidas de austeridad, racionalidad y disciplina presupuestal con el acuerdo para la contención del gasto y el ahorro presupuestario en la Administración Pública Estatal.

Sin embargo en apoyo al desarrollo y reactivación económica estatal; el Colegio coadyuvo con el Programa Estatal de Compras Solidarias.

3. AUTORIZACIÓN E HISTORIA

El 6 de agosto de 1997, se publicó en el Diario Oficial de la Federación el “Programa para un Nuevo Federalismo 1995-2000”, entre cuyos objetivos fundamentales se incluye una profunda redistribución de facultades, funciones, responsabilidades y recursos del Gobierno Federal hacia los Gobiernos Estatales; de esta manera, en el ámbito del sector educación pública se dispuso, entre otras líneas de acción, la transferencia de los servicios de educación tecnológica en los niveles media superior y superior.

Mediante el Convenio de Coordinación para la Federalización de los Servicios de Educación Profesional Técnica celebrado el 17 de agosto de 1998, entre el ejecutivo federal por conducto de las Secretarías de Educación Pública, de Hacienda y Crédito Público y de la Contraloría y Desarrollo Administrativo, el Colegio Nacional de Educación Profesional Técnica (CONALEP) y el Gobierno del Estado de México, establecieron las bases, compromisos y responsabilidades de las partes para la transferencia, organización y operación de los servicios de educación profesional técnica que preste el CONALEP en el Estado de México, incluyendo la transferencia de los recursos humanos, materiales y financieros. Dicho Convenio fue publicado en el Diario Oficial de la Federación el 3 de mayo de 1999.

El Colegio de Educación Profesional Técnica del Estado de México se crea como un Organismo Público, Descentralizado de carácter estatal, con personalidad jurídica y patrimonio propio, al que se identificará como CONALEP Estado de México, según Decreto emitido por el Ejecutivo del Estado de México del 25 de noviembre de 1998, publicado en la Gaceta del Gobierno número 104 de fecha 26 del mismo mes y año.

PRINCIPALES CAMBIOS EN SU ESTRUCTURA

A raíz de la celebración del Convenio de Coordinación para la Federalización de los Servicios de Educación Profesional Técnica se transfirieron como personal administrativo a CONALEP Estado de México 1447 plazas, en el 2000 tras la consolidación del convenio se generan 32 plazas de personal operativo totalizando 1479 plazas; en 2014 se realiza la formalización de los siguientes cambios:

- Denominación de las Subcoordinaciones a “Subdirecciones”.
- Desagregación de la Subdirección de Formación Técnica, Vinculación y Capacitación en dos Subdirecciones “Vinculación y Capacitación” y “Académica”;
- Denominación y nivel de la Subdirección de Innovación y Calidad a “Unidad de Innovación y Tecnologías de la Información”;

- Denominación y nivel de la Subdirección de Planeación, Programación y Presupuestos por “Unidad de Información, Planeación, Programación y Evaluación”;
- Creación de la “Subdirección de Servicios Operativos”, y
- El Centro de Asistencia y Servicios tecnológicos es incorporado a la Subdirección de Vinculación y Capacitación.

4. ORGANIZACIÓN Y OBJETO SOCIAL

Operar, coordinar y supervisar a través de los planteles y el Centro de Asistencia y Servicios Tecnológicos la impartición de la educación profesional técnica y la prestación de capacitación y servicios tecnológicos que lleven a cabo los planteles, así como establecer las políticas y lineamientos con el Colegio Nacional de Educación Profesional Técnica para evaluar al Organismo; definir conjuntamente con el Comité de Vinculación la oferta de los servicios de educación profesional técnica; promover y evaluar las políticas de vinculación e intercambio con los sectores público, privado y social y con organismos e instituciones Internacionales, además de llevar a cabo las acciones para un mejor control de los servicios escolares; integrar el anteproyecto del programa operativo anual; coordinar y supervisar que se realicen las adquisiciones de bienes y servicios de acuerdo a la normatividad aplicable y coadyuvar en el desarrollo integral del educando a través de la promoción y desarrollo de las actividades culturales, recreativas y deportivas.

ATRIBUCIONES

Para cumplimiento de su objeto, el CONALEP Estado de México tendrá las siguientes atribuciones:

- I. Operar, por medio de los planteles y el Centro de Asistencia y Servicios Tecnológicos, la prestación de los Servicios de Educación Profesional Técnica.
- II. Coordinar y supervisar la impartición de la educación profesional técnica y prestación de servicios de capacitación y tecnológicos que realicen los planteles; así como los servicios de apoyo y atención a la comunidad.
- III. Establecer conjuntamente con el Colegio Nacional, las políticas y lineamientos para la evaluación del organismo.
- IV. Definir conjuntamente con el Colegio Nacional y el Comité de Vinculación, la oferta de los Servicios de Educación Profesional Técnica.
- V. Autorizar conjuntamente con el Colegio Nacional, la oferta educativa y los servicios de capacitación y tecnológicos.
- VI. Realizar, conjuntamente con el Colegio Nacional, la planeación de mediano y largo plazo para el desarrollo institucional.
- VII. Establecer coordinadamente con los planteles y con el Comité de Vinculación, los mecanismos e instancias permanentes de articulación con los sectores público, privado y social.
- VIII. Promover y evaluar conjuntamente con el Colegio Nacional, las políticas de vinculación e intercambio con los sectores público, privado y social, así como con organismos e instituciones internacionales.
- IX. Revalidar y establecer equivalencia de estudios para el ingreso a sus planteles en términos de normatividad aplicable.
- X. Expedir certificados, constancias, diplomas y títulos, de conformidad con la normatividad aplicable.

CONALEP

- XI. Otorgar reconocimientos de validez oficial a los estudios de escuelas particulares que deseen impartir la educación profesional técnica a nivel postsecundaria y ejercer la supervisión de las mismas, de acuerdo a las disposiciones aplicables.
- XII. Ministrar los recursos financieros y supervisar la operación administrativa de los planteles, el Centro de Asistencia y Servicios Tecnológicos y las unidades administrativas que estén bajo su coordinación.
- XIII. Asesorar y brindar apoyo informático en la solución de problemas específicos y en la operación de los planteles y el Centro de Asistencia y Servicios Tecnológicos.
- XIV. Presentar a consideración del Colegio Nacional las necesidades de materiales didácticos del Organismo.
- XV. Integrar el anteproyecto del programa operativo anual, incluyendo el de sus planteles y el Centro de Asistencia y Servicios Tecnológicos.
- XVI. Regular los procedimientos de selección, ingreso y permanencia de los alumnos.
- XIX. Promover conjuntamente con el Colegio Nacional, la participación de los sectores público, privado y social.
- XX. Administrar y aplicar los recursos propios que generen los planteles y el Centro de Asistencia y Servicios Tecnológicos.
- XXI. Consolidar, validar y remitir la información de planteles requerida por el (GEM) Gobierno del Estado de México.
- XXII. Acordar con el Colegio Nacional la creación de nuevos planteles.
- XXIII. Coordinar y supervisar que se efectúen las adquisiciones de bienes y servicios, en el ámbito de su competencia, conforme a la normatividad aplicable, tratándose de la adquisición de bienes, servicios y obra pública que se realice total o parcialmente con recursos federales, se sujetarán a la Ley de Adquisiciones y Obras Públicas.
- XXIV. Brindar asesoría y apoyo legal y administrativo a los planteles y al Centro de Asistencia y Servicios Tecnológicos.
- XXV. Establecer, aplicar y evaluar de manera conjunta con el Colegio Nacional, las políticas y normas de promoción y difusión estatal de los Servicios de Educación Profesional Técnica.
- XXVI. Planear y diseñar conjuntamente con el Colegio Nacional, la implementación y evaluación de programas de atención a la comunidad.
- XXVII. Desarrollar programas de orientación educativa en forma continua y permanente.
- XXVIII. Promover y desarrollar actividades culturales, recreativas y deportivas, que coadyuven al desarrollo integral y armónico del educando y capacitando, en beneficio de la comunidad escolar de los planteles a su cargo y de la sociedad en general.
- XXIX. Supervisar la custodia, uso y destino de los bienes muebles e inmuebles de los planteles y el centro de Asistencia y Servicios Tecnológicos a su cargo.
- XXX. Supervisar la aplicación de la normatividad correspondiente en los planteles y el Centro de Asistencia y Servicios Tecnológicos a su cargo.
- XXXI. Impulsar y supervisar en los planteles y el Centro de Asistencia y Servicios Tecnológicos, el cumplimiento de los lineamientos y estándares de calidad establecidos.
- XXXII. Las demás que sean necesarias para el cumplimiento de su objeto.

EJERCICIO FISCAL

Del 1 de enero al 31 de diciembre de 2017.

RÉGIMEN JURÍDICO

NATURALEZA JURÍDICA

Se crea el Colegio de Educación Profesional Técnica del Estado de México, como un organismo público descentralizado de carácter estatal, con personalidad jurídica y patrimonio propios, al que se identificara como CONALEP Estado de México.

El CONALEP Estado de México estará sectorizado a la Secretaría de Educación.

CONSIDERACIONES FISCALES DEL ENTE

RÉGIMEN FISCAL

El Colegio, por su estructura jurídica y actividades de interés social, no es sujeto del Impuesto Sobre la Renta, por estar clasificado en el Título III, “Del régimen de las personas morales con fines no lucrativos”; Por lo que se refiere al Impuesto al Valor Agregado, únicamente acepta la traslación de dicho impuesto en la adquisición de bienes y servicios propios de su operación, presentando la Declaración Informativa de Operación con Terceros (DIOT). Las obligaciones fiscales se concretan a su carácter de retenedor del Impuesto Sobre la Renta de “Ingresos por salarios y asimilados a salarios” e “Ingresos por la prestación de servicios profesionales”, a partir del ejercicio 2007 se entera el Impuesto Estatal “Impuesto Sobre Erogaciones por Remuneraciones al Trabajo Personal”.

MARCO LABORAL

Las relaciones de trabajo entre el CONALEP Estado de México y sus trabajadores, se rigen por la Ley Federal del Trabajo, así como por las Condiciones Generales de Trabajo, acordadas entre el titular del CONALEP Nacional y los trabajadores de base a su servicio, representados por el Sindicato Único de Trabajadores del Colegio Nacional de Educación Profesional Técnica.

Se consideran trabajadores de confianza: el Director General, Directores de Planteles, del CAST y en general el personal académico o administrativo que desempeñe tareas directivas, de inspección, supervisión o vigilancia; de acuerdo con lo previsto en el Artículo 5° de la Ley mencionada anteriormente.

Así mismo las condiciones para el desarrollo de las funciones sustantivas y análogas de docencia acordadas en el Contrato Colectivo de Trabajo celebrado con el Colegio y el Sindicato de Trabajadores Docentes, firmado el 12 de mayo de 2016.

Y en materia de seguridad social es de retener y pagar las cuotas al ISSSTE, SAR y FOVISSSTE.

ESTRUCTURA ORGANIZACIONAL BÁSICA

El Colegio cuenta con un Órgano de Gobierno que se integra con un máximo de nueve miembros, con la representación del “GOBIERNO DEL ESTADO”, interviniendo cuatro titulares de dependencias de la Administración Pública Estatal relacionadas con el propósito de la educación profesional técnica entre estas, las Secretarías de Finanzas y como comisario, la Contraloría; tres representantes del COMITÉ ESTATAL DE VINCULACIÓN y dos representantes del Gobierno Federal, designados uno por “LA SEP” y otro por el “CONALEP”;

La dirección y administración del CONALEP Estado de México corresponde al Consejo Directivo, que es el Órgano de Gobierno y al Director General.

**ORGANIGRAMA PROPUESTO
COLEGIO DE EDUCACIÓN PROFESIONAL TÉCNICA DEL ESTADO DE MÉXICO**

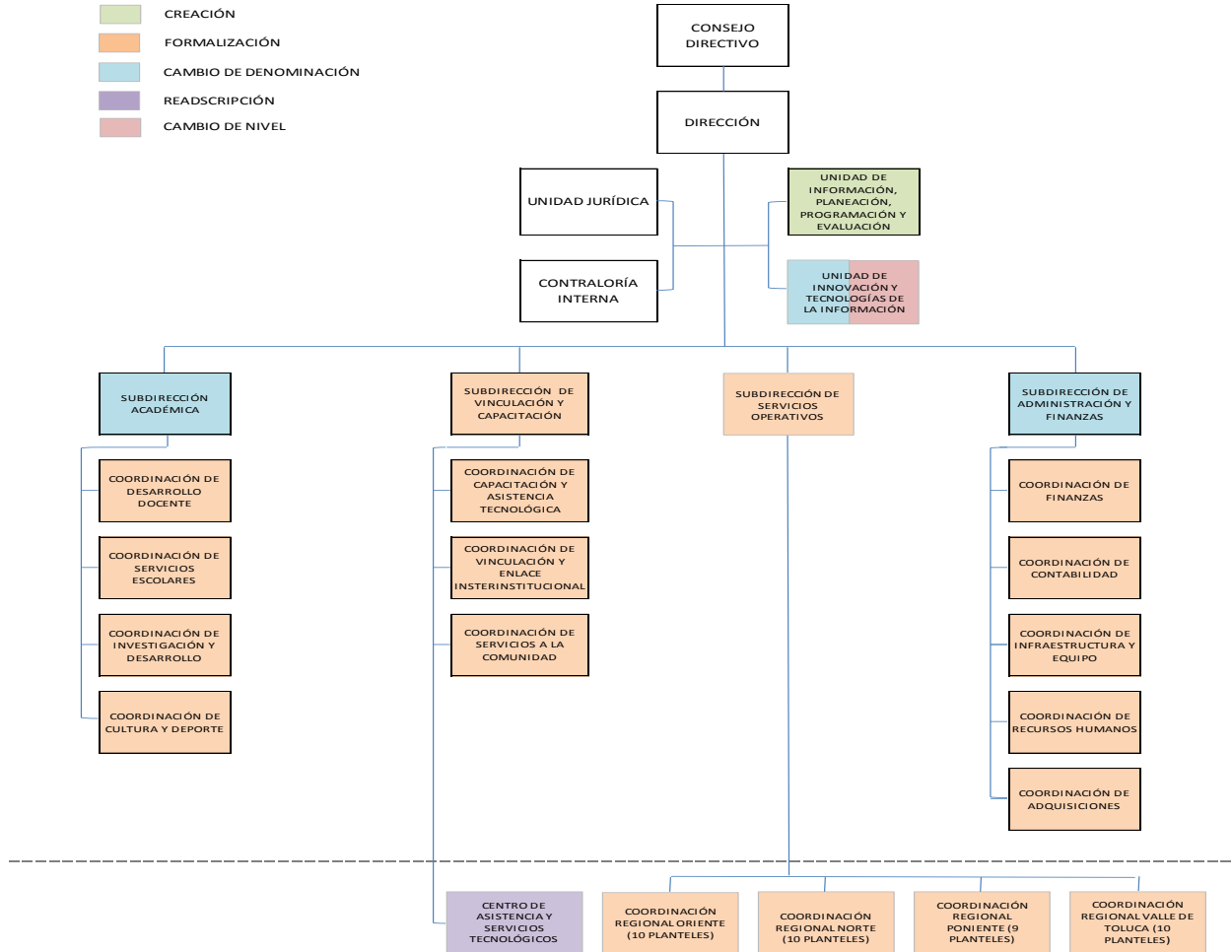

FIDEICOMISOS, MANDATOS Y ANÁLOGOS DE LOS CUALES ES FIDEICOMITENTE O FIDEICOMISARIO

El Organismo no cuenta con ningún fideicomiso.

5. BASES DE PREPARACIÓN DE LOS ESTADOS FINANCIEROS

ESTADOS FINANCIEROS

Con el propósito de proporcionar información veraz y oportuna para coadyuvar a una mejor toma de decisiones, los Estados Financieros fueron preparados con base a los Postulados Básicos de Contabilidad Gubernamental emitidos por el CONAC (Consejo Nacional de Armonización Contable) "...los Postulados tienen como objetivo sustentar técnicamente la contabilidad gubernamental, así como organizar la efectiva sistematización que permita la obtención de información veraz, clara y concisa."

LA NORMATIVIDAD APLICADA PARA EL RECONOCIMIENTO, VALUACIÓN Y REVELACIÓN DE LOS DIFERENTES RUBROS DE LA INFORMACIÓN FINANCIERA, ASÍ COMO LAS BASES DE MEDICIÓN UTILIZADAS PARA LA ELABORACIÓN DE LOS ESTADOS FINANCIEROS

El organismo registra sus operaciones basado en el Manual Único de Contabilidad Gubernamental para las Dependencias y Entidades Públicas del Gobierno y Municipios del estado de México; es el instrumento normativo básico, en el que se integra el catálogo de cuentas, su estructura, su instructivo, la guía contabilizadora, clasificador del gasto y los criterios y lineamientos para el registro de sus operaciones.

El manual constituye una herramienta básica para el registro de las operaciones, que otorga consistencia a la presentación de los resultados del ejercicio y facilita su interpretación, proporcionando las bases para consolidar bajo criterios uniformes y homogéneos la información contable.

SISTEMA DE CONTABILIDAD GUBERNAMENTAL

El sistema al que se sujeta el organismo, registra de manera armónica, delimitada y específica las operaciones presupuestarias y contables derivadas de su gestión pública, así mismo genera estados financieros, confiables, oportunos, comprensibles los cuales se expresan en términos monetarios.

MARCO CONCEPTUAL

La contabilidad se basa en un marco conceptual que representa los conceptos fundamentales para la elaboración de normas, la contabilización, la valuación y presentación de la información financiera confiable y comparable para satisfacer las necesidades de los usuarios y permitirá ser reconocida e interpretada por los especialistas e interesados en las finanzas públicas.

REVELAR POLÍTICAS DE RECONOCIMIENTO

Los registros contables del organismo se llevarán con base acumulativa. La contabilización de las transacciones de gastos se hará conforme a la fecha de su realización, independientemente de la de su pago, y la del ingreso se registrará cuando exista jurídicamente el derecho de cobro.

El organismo deberá mantener un registro histórico detallado de las operaciones realizadas como resultado de su gestión financiera, en los libros diario, mayor, e inventarios y balances.

INFORMACIÓN FINANCIERA GUBERNAMENTAL

Los estados financieros y la información financiera emanada de la contabilidad deberán sujetarse a criterios de utilidad, confiabilidad, relevancia, comprensibilidad y de comparación, así como a otros atributos asociados a cada uno de ellos, como oportunidad, veracidad, representatividad, objetividad, suficiencia, posibilidad de predicción e importancia relativa, con el fin de alcanzar la modernización y armonización que la Ley determina.

POSTULADOS BÁSICOS

La información financiera presentada por el Organismo está basada en los Postulados Básicos de Contabilidad Gubernamental que son elementos fundamentales que configuran el sistema de Contabilidad Gubernamental (SCG), teniendo incidencia en la identificación, el análisis, la interpretación, la captación, el procesamiento y el reconocimiento de las transformaciones, transacciones y otros eventos que afectan el ente público.

Los postulados sustentan de manera técnica el registro de las operaciones, la elaboración y presentación de estados financieros; basados en su razonamiento, eficiencia demostrada, respaldo en legislación especializada y aplicación de la Ley General de Contabilidad Gubernamental (Ley de Contabilidad), con la finalidad de uniformar los métodos, procedimientos y prácticas contables.

Los postulados tienen por objeto sustentar técnicamente la contabilidad gubernamental, así como organizar la efectiva sistematización que permita la obtención de información veraz, clara y concisa.

6. POLÍTICAS DE CONTABILIDAD SIGNIFICATIVAS

ACTUALIZACIÓN

RECONOCIMIENTO DE LOS EFECTOS DE LA INFLACIÓN DE LA INFORMACIÓN FINANCIERA

El procedimiento en el Colegio para el reconocimiento de los efectos de la inflación es definido por la Contaduría General Gubernamental y el Órgano Superior de Fiscalización del Estado de México, la cual está basada tomando como referencia la NIF B-10, misma que se sustenta en las normas NIF A-2, NIF A-5 y NIF A-6, siendo coincidentes a la NEIFGSP 007 Norma de Información Financiera para el Reconocimiento de los efectos de la Inflación en su inciso D del Capítulo II.

Las cifras que muestran los estados financieros adjuntos, están presentados sobre la base del costo histórico, con excepción del activo fijo, su depreciación acumulada y del ejercicio que fueron actualizados con base en la circular de información financiera para el reconocimiento de los efectos de la inflación hasta el ejercicio de 2007 y en base al Manual Único de Contabilidad Gubernamental para las Dependencias y entidades Públicas del Gobierno y Municipios del Estado de México, tomando como referencia la NIF B-10 emitida por el Consejo Mexicano para la Investigación y Desarrollo de Normas de Información Financiera A.C. misma que se sustenta en las normas NIF A-2, NIF A-5 y NIF A-6, siendo coincidentes a la NEIFGSP 007 Norma de Información Financiera para el Reconocimiento de los efectos de la Inflación en su inciso D del Capítulo II, a partir del ejercicio de 2008 no se aplica el procedimiento de revaluación de los Estados Financieros de los entes gubernamentales.

OPERACIONES EN EL EXTRANJERO

El Organismo no realizó operaciones en el extranjero.

MÉTODO DE VALUACIÓN DE LA INVERSIÓN EN ACCIONES EN EL SECTOR PARAESTATAL

El Organismo no cuenta con inversiones en acciones en el Sector Paraestatal.

SISTEMA Y MÉTODO DE VALUACIÓN DE INVENTARIOS Y COSTO DE LO VENDIDO

El Organismo no tiene inventario a valuar y no determina costo de lo vendido.

BENEFICIOS A EMPLEADOS

El Organismo no realiza el cálculo de la reserva actuarial.

PROVISIONES

Considerando que todo gasto debe estar previsto en el Presupuesto de Egresos autorizado para cada ejercicio fiscal, es improcedente la creación de cualquier tipo de provisión.

RESERVAS

Considerando que todo gasto debe estar previsto en el Presupuesto de Egresos autorizado para cada ejercicio fiscal, es improcedente la creación de cualquier tipo de reserva.

CAMBIOS EN POLÍTICAS CONTABLES

Durante el presente ejercicio se estableció la mecánica para controlar y verificar el recurso recibido por las empresas para el apoyo a los alumnos que se encuentran dentro del programa DUAL, modificándolo por ser un movimiento virtual de ingresos y egresos, siendo intermediarios entre los alumnos y el empresario.

RECLASIFICACIONES

Durante el presente ejercicio fiscal no se realizó alguna reclasificación que afecte la situación financiera del Colegio.

VALORES DE INMEDIATA REALIZACIÓN

Los valores realizables se encuentran presentados principalmente por depósitos bancarios, valuados a su valor nominal, el cual no excede al valor del mercado. Los rendimientos de estas inversiones se registran conforme se devengan.

7. POSICIÓN EN MONEDA EXTRANJERA Y PROTECCIÓN POR RIESGO CAMBIARIO

ACTIVOS EN MONEDA EXTRANJERA

En este rubro no se registraron operaciones en moneda extranjera.

PASIVOS EN MONEDA EXTRANJERA

En este rubro no se registraron operaciones en moneda extranjera.

POSICIÓN EN MONEDA EXTRANJERA

En este rubro no se registraron operaciones en moneda extranjera.

TIPO DE CAMBIO

En este rubro no se registraron operaciones en moneda extranjera.

EQUIVALENTE EN MONEDA NACIONAL

En este rubro no se registraron operaciones en moneda extranjera.

8. REPORTE ANALÍTICO DEL ACTIVO

El Colegio mantiene un programa de depuración del registro contable en función con el levantamiento físico de los Inventarios en cada una de las Unidades Administrativas, así como la conciliación con SICOPA, respetando los porcentajes de depreciación Edificios 2 por ciento, Mobiliario y Equipo de Oficina 3%, Equipo de Capacitación 10%, Equipo de Comunicación, Audiovisual, Impresión, Dibujo, fotografía, Computación y Mobiliario y Equipo para Aulas. 20% y Equipo de Transporte 10 por ciento.

BIENES MUEBLES

Estos activos se registran originalmente a su costo de adquisición, según correspondan.

REGISTRO PATRIMONIAL

El organismo registra en su contabilidad los bienes muebles e inmuebles siguientes:

- I. Los inmuebles destinados a un servicio público conforme a la normatividad aplicable.
- II. Mobiliario y Equipo, incluido el de cómputo, vehículos y demás bienes muebles al servicio de los entes públicos.

El organismo deberá llevar a cabo el levantamiento físico del inventario de los bienes, debiendo estar debidamente conciliado con el registro contable.

Artículo 3

- III. Constituirá su patrimonio con los bienes muebles e inmuebles que se le transfieran, afecten o adquieran; los subsidios que le otorgue el Gobierno Federal y, en su caso, las aportaciones que el “GOBIERNO DEL ESTADO” otorgue; así como los demás ingresos, derechos y bienes que por cualquier título legal adquiera.
- IV. Tendrá a su cargo la administración de los recursos de su patrimonio.

Artículo 16.- El patrimonio del CONALEP Estado de México estará constituido por:

- I. Los recursos y bienes muebles e inmuebles que le transfiera el Gobierno Federal, afecten o adquiera;
- II. Los subsidios que le otorguen el Gobierno Federal y las aportaciones que en su caso, el Gobierno del Estado y los gobiernos municipales dispongan;
- III. Las cuotas de recuperación que se deriven del ejercicio de los planteles y el Centro; y
- IV. Los demás ingresos, utilidades, intereses, dividendos, rendimiento de sus bienes y derechos que por cualquier título legal adquiera.

VARIACIÓN EN EL PATRIMONIO

Dentro de este apartado se presenta el movimiento de Resultado del ejercicio al rubro de Resultado de Ejercicios Anteriores y el desahorro obtenido durante el ejercicio por 16 millones 102.8 miles de pesos.

Vida Útil o Porcentajes de Depreciación

La depreciación representa la parte estimada de la capacidad de los activos que se han consumido durante un periodo.

El registro contable de la depreciación tiene como objetivo reconocer la pérdida del valor de un activo que puede originarse por obsolescencia, desgaste o deterioro ordinario, defectos de fabricación, falta de uso, insuficiencia entre otros.

La depreciación deberá calcularse, a partir del mes siguiente al de su adquisición. Los porcentajes de depreciación serán los vigentes en el Manual Único de Contabilidad Gubernamental para las Dependencias y Entidades Públicas del Gobierno y Municipios del Estado de México.

La depreciación de los bienes muebles, se calcula sobre sus valores de inversión por el método de línea recta a partir del mes siguiente en que se adquieren los bienes respectivos; aplicando los porcentajes señalados a continuación, establecidos en el Manual Único de Contabilidad Gubernamental para las Dependencias y Entidades Públicas del Gobierno y Municipios del Estado de México vigente.

Bienes	% Anual
Vehículos	10%
Equipo de Computo	20%
Mobiliario y Equipo de Oficina	3%
Edificios	2%
Maquinaria	10%
El resto	10%

EL ORGANISMO NO REALIZÓ CAMBIOS EN EL PORCENTAJE DE DEPRECIACIÓN O VALOR RESIDUAL DE LOS ACTIVOS

IMPORTE DE LOS GASTOS CAPITALIZADOS

El Organismo en el ejercicio no realizó gastos de investigación y desarrollo para ser capitalizados.

RIEGOS POR TIPO DE CAMBIO O TIPO DE INTERÉS DE LAS INVERSIONES FINANCIERAS

El Organismo no tiene inversiones financieras en moneda extranjera.

VALOR ACTIVADO EN EL EJERCICIO DE LOS BIENES CONSTRUIDOS POR LA ENTIDAD

En este ejercicio el organismo no realizó obra Pública.

OTRAS CIRCUNSTANCIAS DE CARÁCTER SIGNIFICATIVO QUE AFECTEN EL ACTIVO

El Organismo no cuenta con bienes dados en garantía, señalados en embargos, litigios, títulos de inversiones entregados en garantías, baja significativas del valor de inversiones financieras.

DESMANTELAMIENTO DE ACTIVOS, PROCEDIMIENTOS, IMPLICACIONES, EFECTOS CONTABLES

El Organismo no cuenta con operaciones de este tipo.

9. FIDEICOMISOS, MANDATOS Y ANÁLOGOS

El Organismo no cuenta con operaciones de este tipo.

10. REPORTE DE RECAUDACIÓN

Nombre	SALDO AL	SALDO AL
	31-DIC-17	31-DIC-16
	(Miles de pesos)	
Ingresos de Gestión	6,082.1	2,790.0
Ingresos por Venta de Bienes y Servicios de Organismos Descentralizados	6,082.1	2,790.0
Transferencias, Asignaciones, Subsidios Y Otras Ayudas	1,059,791.8	1,031,779.2
Ingresos FAETA	739,471.7	719,471.5
Ingresos Estatales	154,636.2	145,583.8
Programas y convenios	249.4	1,099.6
Ingresos por Servicios Estatal	164,393.1	165,000.9
Intereses del FAETA	1,041.4	623.4
Ingresos Financieros	5,503.0	4,617.2
Intereses Ganados	5,503.0	4,617.2
Otros Ingresos y Beneficios Varios	23,272.6	11,016.8
Inasistencias Administrativas		664.0
Licencias Médicas Administrativas		74.5
Inasistencias Docentes Y Preceptores		5,485.9
Licencias Médicas Docentes Y Preceptores		54.4
Donaciones Federales o Estatales	13,954.5	
Donaciones	3,979.7	927.8
Ingresos Diversos	3,443.5	72.4
Otros Ingresos	555.8	3,737.8
Recuperaciones de Bienes	755.0	
Bienes por Diferencia Inventario	84.1	
Otros Ingresos por Programas o Convenios	500.0	
TOTAL INGRESOS, TRANSFERENCIAS, ASIGNACIONES, SUBSIDIOS Y OTRAS AYUDAS	1,094,649.5	1,050,203.2

11. INFORMACIÓN SOBRE LA DEUDA Y EL REPORTE ANALÍTICO DE LA DEUDA

El Colegio no cuenta con operaciones de este tipo.

12. CALIFICACIONES OTORGADAS

El Organismo no ha sido sujeto a una calificación crediticia.

13. PROCESO DE MEJORA

Principales Políticas de control interno

El Colegio cuenta con un Comité de Mejora Regulatoria donde se plantea un programa anual para establecer lineamientos y políticas.

El Organismo deberá de registrar sus operaciones basado en el Manual Único de Contabilidad Gubernamental para las Dependencias y Entidades Públicas del Gobierno y Municipios del Estado de México, es el instrumento normativo básico, en el que se integra el catálogo de cuentas, su estructura, su instructivo, la guía contabilizadora, clasificador del gasto y los criterios y lineamientos para el registro de sus operaciones.

Medidas de desempeño financiero, metas y alcance

La Unidad de Información, Planeación, Programación y Evaluación lleva el control del presupuesto calendarizado autorizado, así también efectuara las erogaciones conforme a los criterios de racionalidad, austeridad y disciplina presupuestal, evitando contraer compromisos que rebasen los montos autorizados o que se encuentran fuera de lo estipulado en el marco normativo.

14. INFORMACIÓN POR SEGMENTOS

No existe información a presentar.

15. EVENTOS POSTERIORES AL CIERRE

No eventos posteriores al cierre que pudieran ejercer influencia significativa sobre la toma de decisiones financieras y operativas.

16. PARTES RELACIONADAS

No existen partes relacionadas que pudieran ejercer influencia significativa sobre la toma de decisiones financieras y operativas.

17. RESPONSABILIDAD SOBRE LA PRESENTACIÓN RAZONABLE DE LOS ESTADOS FINANCIEROS

“Bajo protesta de decir verdad declaramos que los Estados Financieros y sus notas, son razonablemente correctos y son responsabilidad del emisor”.

El Despacho Soto Prieto y Cía., S.C., dictaminó los estados financieros del Colegio de Educación Profesional Técnica del Estado de México al 31 de diciembre de 2017, concluyendo que presentan razonablemente en todos los aspectos importantes la situación financiera del CONALEP.

INFORMACIÓN PRESUPUESTARIA



CONALEP

Colegio de Educación Profesional Técnica del Estado de México
Ingresos y Egresos
Al 31 de Diciembre de 2017
(Miles de pesos)

CONCEPTO	PRESUPUESTO AUTORIZADO	%	AMPLIACIÓN	REDUCCIÓN	AUTORIZADO FINAL	%	PRESUPUESTO EJERCIDO	%	VARIACIÓN INICIAL	%	VARIACIÓN MODIFICADO	%
INGRESOS:	1,042,053.8	100.0	241,195.8	164,994.3	1,118,255.3	100.0	1,159,280.6	100.0	117,226.8	11.2	41,025.3	3.7
Superávit Ejercicio Anterior												
Ordinarios	1,042,053.8	100.0	197,133.8	164,994.3	1,074,193.3	96.1	1,094,649.5	94.4	52,595.7	5.0	20,456.2	1.9
Estatales	318,545.3	30.6	180,085.4	163,909.1	334,721.6	29.9	355,177.8	30.6	36,632.5	11.5	20,456.2	6.1
- Tributarios												
Impuestos sobre Erogaciones												
Impuestos sobre Tenencia												
Otros Impuestos y Accesorios												
- No Tributarios												
Derechos												
Sector Central												
Organismos Auxiliares												
Aportaciones de Mejoras												
Productos												
Aprovechamientos												
Ingresos Financieros												
Aportaciones y Cuotas de Seguridad Social												
Ingresos por Venta de Bienes y Servicios	163,909.1	15.7	14,401.5	163,909.1	14,401.5	1.3	34,857.70	3.0	(129,051.4)	(78.7)	20,456.2	142.0
Transferencias Asignaciones, Subsidio y Otras Ayudas	154,636.2	14.8	165,683.9		320,320.1	28.6	320,320.10	27.6	165,683.9	107.1		
Federales	723,508.5	69.4	17,048.4	1,085.2	739,471.7	66.1	739,471.7	63.8	15,963.2	2.2		
Participaciones Federales												
Fondos de Aportaciones Ramo 33	723,508.5	69.4	17,048.4	1,085.2	739,471.7	66.1	739,471.7	63.8	15,963.2	2.2		
Otros Apoyos Federales												
Extraordinarios			44,062.0		44,062.0	3.9	64,631.1	5.6	64,631.1		20,569.1	46.7
Generación de Adefas			44,062.0		44,062.0	3.9	64,631.1	5.6	64,631.1		20,569.1	46.7
Financiamientos												
EGRESOS:	1,042,053.8	100.0	304,711.7	228,510.2	1,118,255.3	100.0	1,117,387.5	100.0	(75,333.7)	(7.2)	867.8	0.1
Poderes Legislativo y Judicial												
Poder Legislativo												
Poder Judicial												
Gasto Total de Poder Ejecutivo	1,042,053.8	100.0	304,711.7	228,510.2	1,118,255.3	100.0	1,117,387.5	100.0	(75,333.7)	(7.2)	867.8	0.1
Gasto Programable:	1,042,053.8	100.0	260,649.7	228,510.2	1,074,193.3	96.1	1,073,325.5	96.1	(31,271.7)	(3.0)	867.8	0.1
Gasto Corriente	1,042,053.8	100.0	250,815.7	228,092.8	1,064,776.7	95.2	1,063,913.8	95.2	(21,860.0)	(2.1)	862.9	0.1
Servicios Personales	843,564.8	81.0	167,533.8	160,890.3	850,208.3	76.0	850,208.3	76.1	(6,643.5)	(0.8)		
Gasto Operativo	198,489.0	19.0	83,281.9	67,202.5	214,568.4	19.2	213,705.5	19.1	(15,216.5)	(7.7)	862.9	0.4
- Materiales y Suministros	43,099.0	4.1	38,807.8	28,539.6	53,367.2	4.8	53,367.2	4.8	(10,268.2)	(23.8)		
- Servicios Generales	155,390.0	14.9	44,474.1	38,662.9	161,201.2	14.4	160,338.3	14.3	(4,948.3)	(3.2)	862.9	0.5
Transferencias												
- Organismos Autonomos												
- Subsidios y Apoyos												
Inversión Pública			9,834.0	417.4	9,416.6	0.8	9,411.7	0.8	(9,411.7)		4.9	0.1
- Bienes Muebles e Inmuebles			9,834.0	417.4	9,416.6	0.8	9,411.7	0.8	(9,411.7)		4.9	0.1
- Obra Pública												
- Inversión Financiera												
Gasto No Programable			44,062.0		44,062.0	3.9	44,062.0	3.9	(44,062.0)			
Transferencias a Municipios												
- Participaciones												
- Aportaciones del Ramo 33												
- Convenios												
Deuda Pública			44,062.0		44,062.0	3.9	44,062.0	3.9	(44,062.0)			
- Costo Financiero de la Deuda												
- Amortizaciones												
- Pago de Adefas			44,062.0		44,062.0	3.9	44,062.0	3.9	(44,062.0)			
Superávit(+) / Deficit (-)			(63,515.9)	(63,515.9)			41,893.1					
% de los Ingresos							3.6					

CUENTA PÚBLICA DEL GOBIERNO, ORGANISMOS AUXILIARES Y AUTÓNOMOS DEL ESTADO DE MÉXICO 2017

Colegio de Educación Profesional Técnica del Estado de México
Estado Analítico de Ingresos
Del 1 de Enero al 31 de Diciembre de 2017
(Miles de pesos)

Rubro de Ingresos	Ingreso					Diferencia (6= 5 - 1)
	Estimado	Ampliaciones y Reducciones	Modificado	Devengado	Recaudado	
	(1)	(2)	(3= 1 + 2)	(4)	(5)	
Impuestos						
Cuotas y Aportaciones de Seguridad Social						
Contribuciones de Mejoras						
Derechos						
Productos		5,503.0	5,503.0		5,503.0	5,503.0
Corriente		5,503.0	5,503.0		5,503.0	5,503.0
Capital						
Aprovechamientos		2,816.4	2,816.4		23,272.6	23,272.6
Corriente		2,816.4	2,816.4		23,272.6	23,272.6
Capital						
Ingresos por Ventas de Bienes y Servicios	163,909.1	-157,827.0	6,082.1		6,082.1	-157,827.0
Participaciones y Aportaciones						
Transferencias, Asignaciones, Subsidios y Otras Ayudas	878,144.7	181,647.1	1,059,791.8	7,417.5	1,052,374.3	174,229.6
Ingresos Derivados de Financiamientos		44,062.0	44,062.0		64,631.1	64,631.1
Total	1,042,053.8	76,201.5	1,118,255.3	7,417.5	1,151,863.1	
				Ingresos excedentes¹		109,809.3

Estado Analítico de Ingresos por Fuente de Financiamiento	Ingreso					Diferencia (6= 5 - 1)
	Estimado	Ampliaciones y Reducciones	Modificado	Devengado	Recaudado	
	(1)	(2)	(3= 1 + 2)	(4)	(5)	
Ingresos del Gobierno						
Impuestos						
Contribuciones de Mejoras						
Derechos						
Productos						
Corriente						
Capital						
Aprovechamientos						
Corriente						
Capital						
Participaciones y Aportaciones						
Transferencias, Asignaciones, Subsidios y Otras Ayudas						
Ingresos de Organismos y Empresas	1,042,053.8	32,139.5	1,074,193.3	7,417.5	1,087,232.0	45,178.2
Cuotas y Aportaciones de Seguridad Social						
Ingresos por Ventas de Bienes y Servicios	163,909.1	-149,507.6	14,401.5		34,857.7	-129,051.4
Transferencias, Asignaciones, Subsidios y Otras Ayudas	878,144.7	181,647.1	1,059,791.8	7,417.5	1,052,374.3	174,229.6
Ingresos Derivados de Financiamiento		44,062.0	44,062.0		64,631.1	64,631.1
Ingresos Derivados de Financiamientos		44,062.0	44,062.0		64,631.1	64,631.1
Total	1,042,053.8	76,201.5	1,118,255.3	7,417.5	1,151,863.1	
				Ingresos excedentes¹		109,809.3

CONALEP

Colegio de Educación Profesional Técnica del Estado de México
INGRESOS
 (Miles de Pesos)

INGRESOS	PREVISTO	PRESUPUESTO 2017		TOTAL AUTORIZADO	RECAUDADO	VARIACIÓN	
		ASIGNACIONES Y/O AMPLIACIONES	REDUCCIONES Y/O DISMINUCIONES			IMPORTE	%
INGRESOS DE GESTIÓN	163,909.1	6,082.1	163,909.1	6,082.1	6,082.1		
Ingresos por Venta de Bienes y Servicios	163,909.1	6,082.1	163,909.1	6,082.1	6,082.1		
PARTICIPACIONES, APORTACIONES, TRANSFERENCIAS, ASIGNACIONES, SUBSIDIOS Y OTRAS AYUDAS	878,144.7	182,732.3	1,085.2	1,059,791.8	1,059,791.8		
Subsidio	878,144.7	182,732.3	1,085.2	1,059,791.8	1,059,791.8		
OTROS INGRESOS Y BENEFICIOS		52,381.4		52,381.4	93,406.7	-41,025.3	-78.3
Ingresos Financieros		5,503.0		5,503.0	5,503.0		
Pasivos que se generen como Resultado de Erogaciones que se Devenguen en el Ejercicio Fiscal pero que queden Pendientes de Liquidar al Cierre del Mismo		44,062.0		44,062.0	64,631.1	-20,569.1	-46.7
Ingresos Diversos		2,816.4		2,816.4	23,272.6	-20,456.2	-726.3
T O T A L	1,042,053.8	241,195.8	164,994.3	1,118,255.3	1,159,280.6	-41,025.3	-3.7

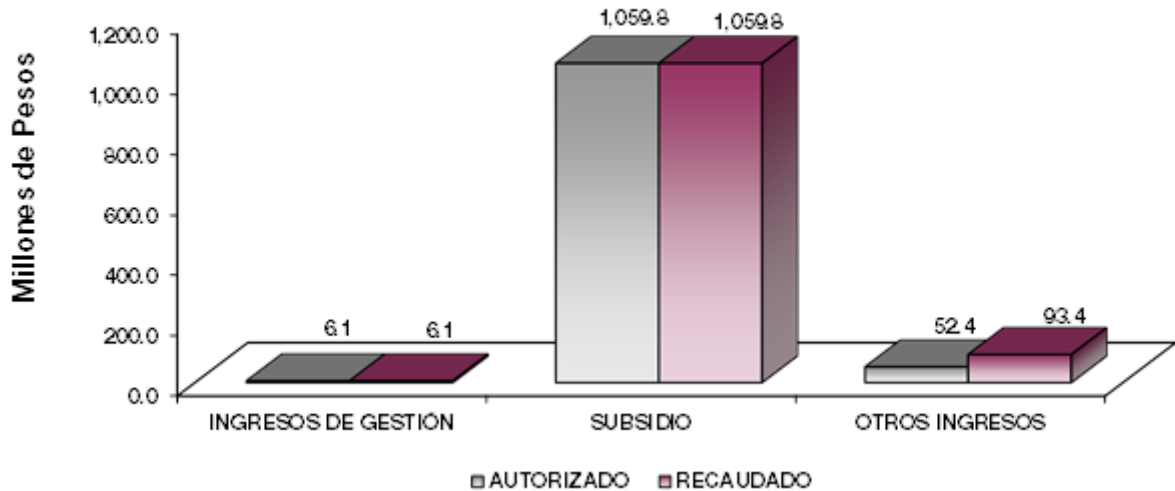

NOTAS AL PRESUPUESTO DE INGRESOS

INGRESOS

Se previó recaudar ingresos por 1 mil 42 millones 53.8 miles de pesos, durante el ejercicio se autorizaron ampliaciones netas de más por 76 millones 201.5 miles de pesos, obteniendo un total autorizado por 1 mil 118 millones 255.3 miles de pesos. El importe recaudado fue por 1 mil 159 millones 280.6 miles de pesos, por lo que se obtuvo una variación de más por 41 millones 25.3 miles de pesos, que representó 3.7 por ciento al total autorizado.

INGRESOS DE GESTIÓN

Ingreso por Venta de Bienes y Servicios

Se tenía previsto recaudar ingresos por 163 millones 909.1 miles de pesos, los cuales fueron recaudados cumpliendo con el convenio de colaboración administrativa para la recaudación de los ingresos percibidos por las Entidades Públicas, los cuales fueron recibidos a través de transferencias al Gobierno del Estado de México, sin embargo 6 millones 62.1 miles de pesos se otorgan para la reparación y mantenimiento de planteles derivado de las afectaciones causadas por el sismo del 19 de septiembre.

PARTICIPACIONES, APORTACIONES, TRANSFERENCIAS, ASIGNACIONES SUBSIDIOS Y OTRAS AYUDAS

Subsidio

Se previó recaudar ingresos por 878 millones 144.7 miles de pesos, posteriormente se dieron ampliaciones de más por 181 millones 647.1 miles de pesos, lo que determinó un total autorizado por 1 mil 59 millones 791.8 miles de pesos los cuales se recaudaron en su totalidad.

OTROS INGRESOS Y BENEFICIOS

Otros Ingresos y Beneficios Varios

Se autorizaron ampliaciones por 52 millones 381.4 miles de pesos y se recaudaron ingresos por 93 millones 406.7 miles de pesos, obteniéndose una variación de más por 41 millones 25.3 miles de pesos, lo que representó el 78.3 por ciento respecto al monto previsto.

El importe recaudado se integró por Pasivos que se generan como Resultado de Erogaciones que se Devenguen en el Ejercicio Fiscal para que quedan Pendientes de Liquidar al Cierre del Mismo por 64 millones 631.1 miles de pesos, productos financieros por 5 millones 503 mil pesos y otros ingresos por 23 millones 272.6 miles de pesos.

CONALEP

Colegio de Educación Profesional Técnica del Estado de México
Estado Analítico del Ejercicio del Presupuesto de Egresos
Clasificación por Objeto del Gasto (Capítulo y Concepto)
Del 1 de Enero al 31 de Diciembre de 2017
(Miles de Pesos)

Concepto	Egresos					Subejercicio 6 = (3 - 4)
	Aprobado	Ampliaciones/ (Reducciones)	Modificado	Devengado	Pagado	
	1	2	3 = (1 + 2)	4	5	
Servicios Personales	843,564.8	6,643.5	850,208.3	241.4	849,966.9	849,966.9
Remuneraciones al Personal de Carácter Permanente	205,451.8	-	179,406.7		179,406.7	179,406.7
Remuneraciones al Personal de Carácter Transitorio	219,080.6	17,807.9	236,888.5		236,888.5	236,888.5
Remuneraciones Adicionales y Especiales	189,019.0	4,866.1	193,885.1		193,885.1	193,885.1
Seguridad Social	93,799.1	6,648.3	100,447.4		100,447.4	100,447.4
Otras Prestaciones Sociales y Económicas	130,434.1	1,987.6	132,421.7	241.4	132,180.3	132,180.3
Previsiones			-		-	-
Pago de Estímulos a Servidores Públicos	5,780.2	1,378.7	7,158.9		7,158.9	7,158.9
Materiales y Suministros	43,099.0	10,268.2	53,367.2	4,462.2	48,905.0	48,905.0
Materiales de Administración, Emisión de Documentos y Artículos Oficiales	29,959.8	2,096.7	32,056.5	1,403.6	30,652.9	30,652.9
Alimentos y Utensilios		1,491.0	1,491.0		1,491.0	1,491.0
Materias Primas y Materiales de Producción y Comercialización		241.5	241.5		241.5	241.5
Materiales y Artículos de Construcción y de Reparación	7,034.2	2,974.9	10,009.1	2,084.9	7,924.2	7,924.2
Productos Químicos, Farmacéuticos y de Laboratorio		535.5	535.5		535.5	535.5
Combustibles, Lubrificantes y Aditivos	2,604.3	217.7	2,822.0	661.5	2,160.5	2,160.5
Vestuario, Blancos, Prendas de Protección y Artículos Deportivos	1,104.9	784.2	320.7		320.7	320.7
Materiales y Suministros Para Seguridad		2.3	2.3		2.3	2.3
Herramientas, Refacciones y Accesorios Menores	2,395.8	3,492.8	5,888.6	312.2	5,576.4	5,576.4
Servicios Generales	155,390.0	5,811.2	161,201.2	5,111.9	155,226.4	156,089.3
Servicios Básicos	13,287.3	2,435.5	15,722.8	134.1	14,963.2	15,588.7
Servicios de Arrendamiento	3,760.0	3,483.6	7,243.6	65.6	7,178.0	7,178.0
Servicios Profesionales, Científicos, Técnicos y Otros Servicios	32,720.8	7,792.9	40,513.7	204.3	40,309.4	40,309.4
Servicios Financieros, Bancarios y Comerciales	5,577.9	455.2	6,033.1		6,033.1	6,033.1
Servicios de Instalación, Reparación, Mantenimiento y Conservación	61,070.6	1,366.4	59,704.2	112.1	59,354.8	59,354.8
Servicios de Comunicación Social y Publicidad	492.3	164.4	327.9		327.9	327.9
Servicios de Traslado y Viáticos	6,156.2	1,865.4	8,021.6		8,021.5	8,021.6
Servicios Oficiales	1,030.0	915.5	114.5		114.5	114.5
Otros Servicios Generales	31,294.9	7,775.1	23,519.8	4,595.8	18,924.0	18,924.0
Transferencias, Asignaciones, Subsidios y Otras Ayudas	-	-	-	-	-	-
Transferencias Internas y Asignaciones al Sector Público						
Transferencias al Resto del Sector Público						
Subsidios y Subvenciones						
Ayudas Sociales						
Pensiones y Jubilaciones						
Transferencias a Fideicomisos, Mandatos y Otros Análogos						
Transferencias a la Seguridad Social						
Donativos						
Transferencias al Exterior						
Bienes Muebles, Inmuebles e Intangibles	-	9,416.6	9,416.6	11.3	9,400.4	9,405.3
Mobiliario y Equipo de Administración		5,133.2	5,133.2		5,133.2	5,133.2
Mobiliario y Equipo Educativo y Recreativo		6.3	6.3	6.3	-	-
Equipo e Instrumental Médico y de Laboratorio						
Vehículos y Equipo de Transporte		2,534.3	2,534.3		2,533.6	2,534.3
Equipo de Defensa y Seguridad						
Maquinaria, Otros Equipos y Herramientas		1,742.8	1,742.8	5.0	1,733.6	1,737.8
Activos Biológicos						
Bienes Inmuebles						
Activos Intangibles						
Inversión Pública	-	-	-	-	-	-
Obra Pública en Bienes de Dominio Público						
Obra Pública en Bienes Propios						
Proyectos Productivos y Acciones de Fomento						
Inversiones Financieras y Otras Provisiones	-	-	-	-	-	-
Inversiones Para el Fomento de Actividades Productivas						
Acciones y Participaciones de Capital						
Compra de Títulos y Valores						
Concesión de Préstamos						
Inversiones en Fideicomisos, Mandatos y Otros Análogos						
Otras Inversiones Financieras						
Provisiones para Contingencias y Otras Erogaciones Especiales						
Participaciones y Aportaciones	-	-	-	-	-	-
Participaciones						
Aportaciones						
Convenios						
Deuda Pública	-	44,062.0	44,062.0	-	44,062.0	44,062.0
Amortización de la Deuda Pública						
Intereses de la Deuda Pública						
Comisiones de la Deuda Pública						
Gastos de la Deuda Pública						
Costo por Coberturas						
Apoyos Financieros						
Adeudos de Ejercicios Fiscales Anteriores (Adefas)		44,062.0	44,062.0		44,062.0	44,062.0
Total del Gasto	1,042,053.8	76,201.5	1,118,255.3	9,826.8	1,107,560.7	1,108,428.5

Colegio de Educación Profesional Técnica del Estado de México
Estado Analítico del Ejercicio del Presupuesto de Egresos
Clasificación Económica (por Tipo de Gasto)
Del 1 de Enero al 31 de Diciembre de 2017
(Miles de Pesos)

Concepto	Egresos					Subejercicio 6 = (3 - 4)
	Aprobado	Ampliaciones/ (Reducciones)	Modificado	Devengado	Pagado	
	1	2	3 = (1 + 2)	4	5	
Gasto Corriente	1,042,053.8	22,722.9	1,064,776.7	9,815.5	1,054,098.3	1,054,961.2
Gasto de Capital		9,416.6	9,416.6	11.3	9,400.4	9,405.3
Amortización de la Deuda y Disminución de Pasivos		44,062.0	44,062.0		44,062.0	44,062.0
Pensiones y Jubilaciones			-			-
Participaciones			-			-
Total del Gasto	1,042,053.8	76,201.5	1,118,255.3	9,826.8	1,107,560.7	1,108,428.5

Colegio de Educación Profesional Técnica del Estado de México
Estado Analítico del Ejercicio del Presupuesto de Egresos
Clasificación Administrativa
Del 1 de Enero al 31 de Diciembre de 2017
(Miles de Pesos)

Concepto	Egresos					Subejercicio 6 = (3 - 4)
	Aprobado	Ampliaciones/ (Reducciones)	Modificado	Devengado	Pagado	
	1	2	3 = (1 + 2)	4	5	
Entidades Paraestatales y Fideicomisos No Empresariales y No Financieros	1,042,053.8	76,201.5	1,118,255.3	9,826.8	1,107,560.7	1,108,428.5
Instituciones Públicas de Seguridad Social	-	-	-	-	-	-
Entidades Paraestatales Empresariales No Financieras con Participación Estatal Mayoritaria	-	-	-	-	-	-
Entidades Paraestatales Empresariales Financieras Monetarias con Participación Estatal Mayoritaria	-	-	-	-	-	-
Entidades Paraestatales Empresariales Financieras No Monetarias con Participación Estatal Mayoritaria	-	-	-	-	-	-
Fideicomisos Financieros Públicos con Participación Estatal Mayoritaria	-	-	-	-	-	-
Total del Gasto	1,042,053.8	76,201.5	1,118,255.3	9,826.8	1,107,560.7	1,108,428.5

Colegio de Educación Profesional Técnica del Estado de México
Estado Analítico del Ejercicio del Presupuesto de Egresos
Clasificación Administrativa
Del 1 de Enero al 31 de Diciembre de 2017
(Miles de Pesos)

Concepto	Egresos					Subejercicio 6 = (3 - 4)
	Aprobado	Ampliaciones/ (Reducciones)	Modificado	Devengado	Pagado	
	1	2	3 = (1 + 2)	4	5	
205Y0 Colegio de Educación Profesional Técnica del Estado de México	1,042,053.8	76,201.5	1,118,255.3	9,826.8	1,107,560.7	1,108,428.5
			-			-
			-			-
Total del Gasto	1,042,053.8	76,201.5	1,118,255.3	9,826.8	1,107,560.7	1,108,428.5

Colegio de Educación Profesional Técnica del Estado de México
Estado Analítico del Ejercicio del Presupuesto de Egresos
Clasificación Administrativa
Del 1 de Enero al 31 de Diciembre de 2017
(Miles de pesos)

Concepto	Egresos					Subejercicio 6 = (3 - 4)
	Aprobado	Ampliaciones/ (Reducciones)	Modificado	Devengado	Pagado	
	1	2	3 = (1 + 2)	4	5	
Poder Ejecutivo	1,042,053.8	76,201.5	1,118,255.3	9,826.8	1,107,560.7	1,108,428.5
Poder Legislativo			-			-
Poder Judicial			-			-
Órganos Autónomos			-			-
Total del Gasto	1,042,053.8	76,201.5	1,118,255.3	9,826.8	1,107,560.7	1,108,428.5

Colegio de Educación Profesional Técnica del Estado de México
Estado Analítico del Ejercicio del Presupuesto de Egresos
Clasificación Funcional (Finalidad y Función)
Del 1 de Enero al 31 de Diciembre de 2017
(Miles de Pesos)

Concepto	Egresos					Subejercicio 6 = (3 - 4)
	Aprobado	Ampliaciones/ (Reducciones)	Modificado	Devengado	Pagado	
	1	2	3 = (1 + 2)	4	5	
Gobierno	3,992.2	976.6	4,968.8	-	4,965.6	4,968.8
Legislación			-			-
Justicia			-			-
Coordinación de la Política de Gobierno	3,992.2	976.6	4,968.8		4,965.6	4,968.8
Relaciones Exteriores			-			-
Asuntos Financieros y Hacendarios			-			-
Seguridad Nacional			-			-
Asuntos de Orden Público y de Seguridad Interior			-			-
Otros Servicios Generales			-			-
Desarrollo Social	1,038,061.6	31,162.9	1,069,224.5	9,826.8	1,058,533.1	1,059,397.7
Protección Ambiental			-			-
Vivienda y Servicios a la Comunidad			-			-
Salud			-			-
Recreación, Cultura y Otras Manifestaciones Sociales			-			-
Educación	1,038,061.6	31,162.9	1,069,224.5	9,826.8	1,058,533.1	1,059,397.7
Protección Social			-			-
Otros Asuntos Sociales			-			-
Desarrollo Económico	-	-	-	-	-	-
Asuntos Económicos, Comerciales y Laborales en General			-			-
Agropecuaria, Silvicultura, Pesca y Caza			-			-
Combustibles y Energía			-			-
Minería, Manufacturas y Construcción			-			-
Transporte			-			-
Comunicaciones			-			-
Turismo			-			-
Ciencia, Tecnología e Innovación			-			-
Otras Industrias y Otros Asuntos Económicos			-			-
Otras no Clasificadas en Funciones Anteriores	-	44,062.0	44,062.0	-	44,062.0	44,062.0
Transacciones de la Deuda Pública / Costo Financiero de la Deuda			-			-
Transferencias, Participaciones y Aportaciones entre Diferentes Niveles y Órdenes de Gobierno			-			-
Saneamiento del Sistema Financiero			-			-
Adeudos de Ejercicios Fiscales Anteriores		44,062.0	44,062.0		44,062.0	44,062.0
Total del Gasto	1,042,053.8	76,201.5	1,118,255.3	9,826.8	1,107,560.7	1,108,428.5

Colegio de Educación Profesional Técnica del Estado de México
Endeudamiento Neto
Del 1 de Enero al 31 de Diciembre de 2017
 (Miles de Pesos)

Identificación de Crédito o Instrumento	Contratación/Colocación	Amortización	Endeudamiento Neto
	A	B	C = A - B
Créditos Bancarios			
			-
			-
			-
			-
			-
			-
Total Créditos Bancarios	-	-	-
Otros Instrumentos de Deuda			
			-
			-
			-
			-
			-
Total Otros Instrumentos de Deuda	-	-	-
TOTAL	-	-	-

Colegio de Educación Profesional Técnica del Estado de México
Intereses de la Deuda
Del 1 de Enero al 31 de Diciembre de 2017
 (Miles de Pesos)

Identificación de Crédito o Instrumento	Devengado	Pagado
Créditos Bancarios		
Total de Intereses de Créditos Bancarios	-	-
Otros Instrumentos de Deuda		
Total de Intereses de Otros Instrumentos de Deuda	-	-
TOTAL	-	-

CONALEP

**Colegio de Educación Profesional Técnica del Estado de México
EGRESOS POR CAPÍTULO**

(Miles de Pesos)

EGRESOS	PREVISTO	PRESUPUESTO 2017			EJERCIDO	VARIACIÓN	
		ASIGNACIONES Y/O AMPLIACIONES	REDUCCIONES Y/O DISMINUCIONES	TOTAL AUTORIZADO		IMPORTE	%
Servicios Personales	843,564.8	167,533.8	160,890.3	850,208.3	850,208.3		
Materiales y Suministros	43,099.0	38,807.8	28,539.6	53,367.2	53,367.2		
Servicios Generales	155,390.0	44,474.1	38,662.9	161,201.2	160,338.3	862.9	.5
Bienes Muebles, Inmuebles e Intangibles		9,834.0	417.4	9,416.6	9,411.7	4.9	.1
Deuda Pública		44,062.0		44,062.0	44,062.0		
TOTAL	1,042,053.8	304,711.7	228,510.2	1,118,255.3	1,117,387.5	867.8	.1

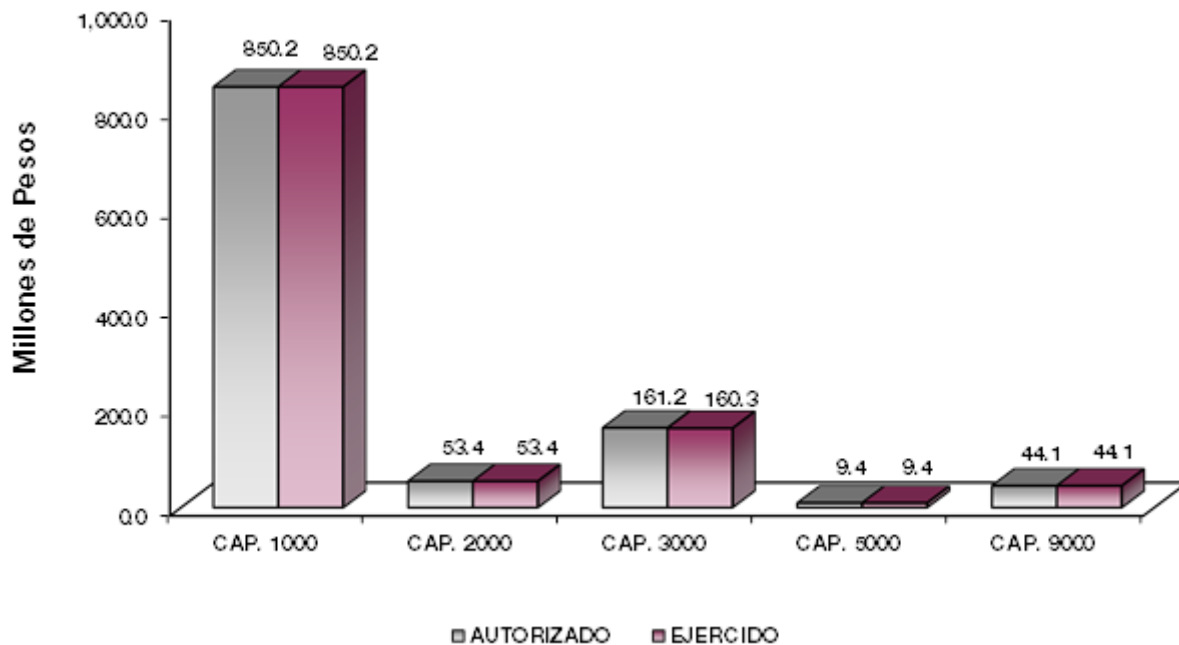

NOTAS AL PRESUPUESTO DE EGRESOS

EGRESOS

Se tuvo un presupuesto inicial de 1 mil 42 millones 53.8 miles de pesos, posteriormente se autorizaron ampliaciones y traspasos presupuestales netos de más por 76 millones 201.5 miles de pesos, con lo que se determinó un autorizado modificado por 1 mil 118 millones 255.3 miles de pesos, de los cuales se ejercieron 1 mil 117 millones 387.5 miles de pesos, obteniendo un subejercido por 867.8 miles de pesos, que representó el 0.1 por ciento respecto al monto autorizado.

La variación obedece principalmente a las medidas de austeridad, racionalidad y disciplina presupuestal.

SERVICIOS PERSONALES

Inicialmente se autorizaron 843 millones 564.8 miles de pesos, durante el ejercicio se obtuvieron ampliaciones y traspasos netos de más por 6 millones 643.5 miles de pesos, obteniendo un presupuesto modificado de 850 millones 208.3 miles de pesos, los cuales se ejercieron en su totalidad.

El presupuesto autorizado fue principalmente para cubrir el costo del incremento salarial del personal administrativo y docente.

MATERIALES Y SUMINISTROS

En este capítulo se autorizó un presupuesto por 43 millones 99 mil pesos, posteriormente se autorizaron ampliaciones y traspasos netos de más por 10 millones 268.2 miles de pesos, obteniendo un presupuesto modificado de 53 millones 367.2 miles de pesos, los cuales se ejercieron en su totalidad.

Del presupuesto autorizado se utilizaron recursos para la adquisición de materiales y útiles de oficina, material didáctico, para procesamiento en equipos informáticos, materias primas y materiales de producción, accesorios y refacciones menores, materiales de construcción, material eléctrico y electrónico, productos químicos, farmacéuticos y de laboratorio, gasolinas, lubricantes y aditivos y artículos deportivos.

SERVICIOS GENERALES

Se tuvo un autorizado inicial por 155 millones 390 mil pesos, posteriormente se autorizaron ampliaciones y traspasos netos de más por 5 millones 811.2 miles de pesos, obteniendo un presupuesto modificado de 161 millones 201.2 miles de pesos, de los cuales se ejercieron 160 millones 338.3 miles de pesos, obteniendo un subejercido por 862.9 miles de pesos, lo que representó el 0.5 por ciento respecto al monto autorizado.

BIENES MUEBLES, INMUEBLES E INTANGIBLES

Durante el ejercicio se autorizaron ampliaciones por 9 millones 416.6 miles de pesos. Dicha cantidad se ejercieron 9 millones 411.7 miles de pesos, obteniendo un subejercicio por 4.9 miles de pesos, lo que representó el 0.1 por ciento respecto al monto autorizado.

DEUDA PÚBLICA

Se autorizó una ampliación para el pago de pasivos derivados de erogaciones devengadas y pendientes de liquidar de ejercicios anteriores por 44 millones 62 mil pesos, de los cuales se ejercieron en su totalidad.

CONALEP

INFORMACIÓN PRESUPUESTAL

Colegio de Educación Profesional Técnica del Estado de México
EGRESOS POR OBJETO DEL GASTO
(Miles de Pesos)

CAPÍTULO Y OBJETO DEL GASTO	PRESUPUESTO 2017					VARIACIÓN
	PREVISTO	ASIGNACIONES Y/O AMPLIACIONES	REDUCCIONES Y/O DISMINUCIONES	TOTAL AUTORIZADO	EJERCIDO	
SERVICIOS PERSONALES	843,564.8	167,533.8	160,890.3	850,208.3	850,208.3	
Sueldo Base	205,451.8	9,699.3	35,744.4	179,406.7	179,406.7	
Sueldos y salarios compactados al personal eventual	219,080.6	60,275.9	42,468.0	236,888.5	236,888.5	
Prima por Años de Servicio	1,773.0	2,479.4	2,001.7	2,250.7	2,250.7	
Prima de Antigüedad	55,800.7	6,916.6	1,103.0	61,614.3	61,614.3	
Prima Vacacional	17,346.9	7,483.2	9,700.2	15,129.9	15,129.9	
Aguinaldo	22,740.8	2,590.7	2,826.3	22,505.2	22,505.2	
Aguinaldo de eventuales	24,316.9	11,919.1	10,084.8	26,151.2	26,151.2	
Compensación	22,636.8	279.0	1,873.2	21,042.6	21,042.6	
Compensación por Riesgo Profesional	756.0	3.2	281.3	477.9	477.9	
Gratificación	33,610.5	10,499.3	9,925.1	34,184.7	34,184.7	
Gratificación por Convenio	5,437.0	986.4	847.8	5,575.6	5,575.6	
Gratificación por Productividad	4,600.4	428.2	75.6	4,953.0	4,953.0	
Aportaciones al ISSSTE.	57,794.7	10,560.7	7,792.4	60,563.0	60,563.0	
FOVISSSTE	21,331.3	3,910.1	2,696.5	22,544.9	22,544.9	
SAR (Sistema de Ahorro para el Retiro)	8,532.5	2,133.8	802.2	9,864.1	9,864.1	
Seguros y fianzas	6,140.6	4,098.3	2,763.5	7,475.4	7,475.4	
Cuotas para Fondo de Retiro		3,351.2		3,351.2	3,351.2	
Seguro de Separación Individualizado	3,126.1	139.5	1,177.5	2,088.1	2,088.1	
Liquidaciones por Indemnizaciones, por Sueldos y Salarios Caidos		74.0		74.0	74.0	
Días Cívicos y Económicos	5,780.2	537.9	2,885.8	3,432.3	3,432.3	
Gastos relacionados al magisterio	47,549.9	13,052.9	23,704.5	36,898.3	36,898.3	
Día del Maestro y del Servidor Público	4,736.6	573.9	320.0	4,990.5	4,990.5	
Otros Gastos Derivados de Convenio	33,331.1	7,673.8	9.4	40,995.5	40,995.5	
Becas institucionales.	21,590.4	2,298.5	31.0	23,857.9	23,857.9	
Elaboración de tesis	160.1	779.8	743.6	196.3	196.3	
Despensa	14,159.7	2,486.6	108.7	16,537.6	16,537.6	
Estímulos por Puntualidad y Asistencia	5,780.2	2,302.5	923.8	7,158.9	7,158.9	
MATERIALES Y SUMINISTROS	43,099.0	38,807.8	28,539.6	53,367.2	53,367.2	
Materiales y Útiles de Oficina	2,421.5	4,186.0	2,349.9	4,257.6	4,257.6	
Enseres de Oficina		31.5		31.5	31.5	
Material y Útiles de Imprenta y Reproducción	1,808.2	2,111.5	1,435.8	2,483.9	2,483.9	
Materiales y Útiles para el Procesamiento en Equipos y Bienes Informáticos	3,010.4	4,190.4	2,687.4	4,513.4	4,513.4	
Material de Información		52.5		52.5	52.5	
Material y Enseres de Limpieza	612.4	189.7	532.7	269.4	269.4	
Material Didáctico	21,311.7	9,756.7	10,620.3	20,448.1	20,448.1	
Material para Identificación y Registro	795.7		795.7			
Productos Alimenticios para Personas		1,303.9	2.5	1,301.4	1,301.4	
Equipoamiento y enseres para animales		3.4	3.4			
Utensilios para el Servicio de Alimentación		189.6		189.6	189.6	
Materias Primas y Materiales de Producción		184.6	32.8	151.8	151.8	
Productos químicos, farmacéuticos y de laboratorio adquiridos como materia prima		92.8	4.7	88.1	88.1	
Productos metálicos y a base de minerales no metálicos adquiridos como materia Prima		1.6		1.6	1.6	
Productos minerales no metálicos	70.1	2.5	70.1	2.5	2.5	
Cemento y productos de concreto.	46.5	14.7	47.4	13.8	13.8	
Cal, yeso y productos de yeso	62.6	.6	62.1	1.1	1.1	
Madera y productos de madera	157.0	67.8	136.9	87.9	87.9	
Vidrio y productos de vidrio	178.4	65.7	162.9	81.2	81.2	
Material Eléctrico y Electrónico	1,852.3	2,525.9	1,708.9	2,669.3	2,669.3	
Artículos metálicos para la construcción	288.9	1,145.1	207.2	1,226.8	1,226.8	
Materiales Complementarios	619.3	143.9	583.0	180.2	180.2	
Material de Señalización	335.0	3.0	328.0	10.0	10.0	
Árboles y Plantas de Ornato		5.6		5.6	5.6	
Materiales de Construcción	2,501.3	3,901.7	2,231.0	4,172.0	4,172.0	
Estructuras y Manufacturas para Todo Tipo de Construcción	922.7	1,414.3	778.3	1,558.7	1,558.7	
Sustancias Químicas		6.3		6.3	6.3	
Plaguicidas, abonos y fertilizantes		3.2	.4	2.8	2.8	
Medicinas y Productos Farmacéuticos		7.4		7.4	7.4	
Materiales, Accesorios y Suministros Médicos		3.9		3.9	3.9	
Materiales, Accesorios y Suministros de Laboratorio		1.0		1.0	1.0	
Fibras sintéticas, hules, plásticos y derivados		558.5	44.8	513.7	513.7	
Otros productos químicos		1.0	.5	.5	.5	
Combustibles, Lubricantes y Aditivos	2,604.3	484.0	266.3	2,822.0	2,822.0	
Vestuario y Uniformes	452.8	16.1	431.6	37.3	37.3	

CUENTA PÚBLICA DEL GOBIERNO, ORGANISMOS AUXILIARES Y AUTÓNOMOS DEL ESTADO DE MÉXICO 2017

CAPÍTULO Y OBJETO DEL GASTO	PRESUPUESTO 2017					VARIACIÓN
	PREVISTO	ASIGNACIONES Y/O AMPLIACIONES	REDUCCIONES Y/O DISMINUCIONES	TOTAL AUTORIZADO	EJERCIDO	
Prendas de Seguridad y Protección Personal	42.5	5.6	42.4	5.7	5.7	
Artículos Deportivos	577.8	354.3	724.6	207.5	207.5	
Productos textiles		70.5	.8	69.7	69.7	
Blancos y Otros Productos Textiles	31.8	.5	31.8	.5	.5	
Prendas de Protección		2.3		2.3	2.3	
Refacciones, Accesorios y Herramientas	436.5	4,099.9	477.3	4,059.1	4,059.1	
Refacciones y Accesorios Menores de Edificios	144.9	103.6	105.1	143.4	143.4	
Refacciones y accesorios menores de mobiliario y equipo de administración, educacional	64.2	2.7	63.4	3.5	3.5	
Refacciones y Accesorios para Equipo de Cómputo	944.9	881.0	766.0	1,059.9	1,059.9	
Refacciones y Accesorios Menores para Equipo de Transporte	41.2	38.6	39.5	40.3	40.3	
Artículos para la Extinción de Incendios	764.1	578.1	764.1	578.1	578.1	
Refacciones y Accesorios Menores de Maquinaria y Otros Equipos		1.4		1.4	1.4	
Otros Enseres		2.9		2.9	2.9	
SERVICIOS GENERALES	155,390.0	44,474.1	38,662.9	161,201.2	160,338.3	862.9
Servicio de Energía Eléctrica	10,802.2	1,660.1		12,462.3	12,462.3	
Gas	126.7	142.5	65.9	203.3	125.1	78.2
Servicio de Agua		568.4		568.4	568.4	
Servicio de Telefonía Convencional	2,106.3	599.7	538.9	2,167.1	1,619.8	547.3
Servicios de Acceso a Internet	221.2	91.5	23.3	289.4	289.4	
Servicio Postal y Telegráfico	30.9	31.8	30.5	32.2	32.2	
Arrendamiento de Edificios y Locales	377.0	13.5		390.5	390.5	
Arrendamiento de equipo y bienes informáticos		7.0	7.0			
Arrendamiento de Vehículos	697.3	2,647.7	270.1	3,074.9	3,074.9	
Arrendamiento de Maquinaria y Equipo	1,243.7	1,183.2	426.4	2,000.5	2,000.5	
Arrendamiento de Activos Intangibles	1,442.0	475.4	139.7	1,777.7	1,777.7	
Arrendamiento de equipo para el suministro de sustancias y productos químicos						
Asesorías Asociadas a Convenios o Acuerdos	997.2	5,146.2		6,143.4	6,143.4	
Servicios estadísticos y geográficos		606.0		606.0	606.0	
Servicios Informáticos	56.6	26.1		82.7	82.7	
Capacitación	2,163.0	2,726.8		4,889.8	4,889.8	
Servicios de apoyo administrativo y fotocopiado		19.4		19.4	19.4	
Servicios de Impresión de Documentos Oficiales	3,706.5	2,334.9	3,651.5	2,389.9	2,389.9	
Servicios de Vigilancia	25,797.5	2,079.8	1,501.3	26,376.0	26,376.0	
Servicios Profesionales		6.6		6.6	6.6	
Servicios Bancarios y Financieros	2,030.6	233.2	850.5	1,413.3	1,413.3	
Seguros y Fianzas	3,341.3	1,393.1	585.8	4,148.6	4,148.6	
Fletes y Maniobras	206.0	369.8	104.6	471.2	471.2	
Reparación y Mantenimiento de Inmuebles	9,711.9	13,549.2	3,535.5	19,725.6	19,725.6	
Reparación, Mantenimiento e Instalación de Mobiliario y Equipo de Oficina	313.1	3.0	308.8	7.3	7.3	
Reparación, Instalación y Mantenimiento de Bienes Informáticos Microfilmación y Tecnolo	364.6	352.7	333.7	383.6	383.6	
Reparación y Mantenimiento de Vehículos Terrestres, Aéreos y Lacustres	525.3	49.6	84.1	490.8	490.8	
Reparación, Instalación y Mantenimiento de Máquinaria, Equipo Instrumental y Diversos	16,723.4	3,898.8	15,244.5	5,377.7	5,140.3	237.4
Servicios de Lavandería, Limpieza e Higiene	21,034.5	290.8	258.9	21,066.4	21,066.4	
Servicios de Fumigación	12,397.8	955.1	700.0	12,652.9	12,652.9	
Publicaciones Oficiales y de Información en General para Difusión	80.3	91.6	95.9	76.0	76.0	
Servicios de Fotografía	412.0	154.4	326.5	239.9	239.9	
Servicios de Cine y Grabación		12.0		12.0	12.0	
Transportación Aérea		493.6	38.5	455.1	455.1	
Gastos de Traslado por Vía Terrestre	6,032.6	1,860.9	511.3	7,382.2	7,382.2	
Pasajes marítimos, lacustres y fluviales		55.0	55.0			
Gastos de alimentación en territorio nacional	123.6	28.0	92.9	58.7	58.7	
Gastos de hospedaje en territorio nacional		125.5		125.5	125.5	
Gastos de ceremonias oficiales y de orden social		2.5		2.5	2.5	
Congresos y convenciones	1,030.0	3.5	921.5	112.0	112.0	
Otros Impuestos y Derechos	6,060.9	149.1	6,028.1	181.9	181.9	
Impuesto sobre Erogaciones por Remuneraciones al Trabajo Personal	23,727.1		575.0	23,152.1	23,152.1	
Cuotas y suscripciones	9.3	9.0	4.9	13.4	13.4	
Gastos de servicios menores	1,497.6	2.9	1,352.3	148.2	148.2	
Inscripciones y arbitrajes		24.2		24.2	24.2	
BIENES MUEBLES, INMUEBLES E INTANGIBLES		9,834.0	417.4	9,416.6	9,411.7	4.9
Muebles y Enseres		2,712.2	304.9	2,407.3	2,407.3	
Bienes Informáticos		2,725.9		2,725.9	2,725.9	
Equipo de Foto, Cine y Grabación		6.3		6.3	6.3	
Vehículos y Equipo de Transporte Terrestre		2,534.3		2,534.3	2,533.6	.7
Equipo y aparatos para comunicación, telecomunicación y radio transmisión		250.0		250.0	250.0	
Equipos de generación eléctrica, aparatos y accesorios eléctricos		1,605.3	112.5	1,492.8	1,488.6	4.2
Herramientas, máquina herramienta y equipo						
DEUDA PÚBLICA		44,062.0		44,062.0	44,062.0	
Por el Ejercicio Inmediato Anterior		44,062.0		44,062.0	44,062.0	
Por Ejercicios Anteriores						
T O T A L	1,042,053.8	304,711.7	228,510.2 #	1,118,255.3	1,117,387.5	867.8

INFORMACIÓN PROGRAMÁTICA



CONALEP

Colegio de Educación Profesional Técnica del Estado de México
Gasto por Categoría Programática
Del 1 de Enero al 31 de Diciembre de 2017
(Miles de Pesos)

Concepto	Egresos					Subejercicio 6=(3 - 4)
	Aprobado	Ampliaciones /(Reducciones)	Modificado	Devengado	Pagado	
	1	2	3=(1 + 2)	4	5	
Programas	1,042,053.8	32,139.5	1,074,193.3	9,826.8	1,063,498.7	1,064,366.5
Subsidios: Sector Social y Privado o Entidades Federativas y Municipios	-	-	-	-	-	-
Sujetos o Reglas de Operación			-			-
Otros Subsidios			-			-
Desempeño de las Funciones	1,042,053.8	32,139.5	1,074,193.3	9,826.8	1,063,498.7	1,064,366.5
Prestación de Servicios Públicos	1,042,053.8	32,139.5	1,074,193.3	9,826.8	1,063,498.7	1,064,366.5
Provisión de Bienes Públicos			-			-
Planeación, Seguimiento y Evaluación de Políticas Públicas			-			-
Promoción y Fomento			-			-
Regulación y Supervisión			-			-
Funciones de las Fuerzas Armadas (Únicamente Gobierno Federal)			-			-
Específicos			-			-
Proyectos de Inversión			-			-
Administrativos y de Apoyo	-	-	-	-	-	-
Apoyo al Proceso Presupuestario y para Mejorar la Eficiencia Institucional			-			-
Apoyo a la Función Pública y al Mejoramiento de la Gestión			-			-
Operaciones Ajenas			-			-
Compromisos	-	-	-	-	-	-
Obligaciones de Cumplimiento de Resolución Jurisdiccional			-			-
Desastres Naturales			-			-
Obligaciones	-	-	-	-	-	-
Pensiones y Jubilaciones			-			-
Aportaciones a la Seguridad Social			-			-
Aportaciones a Fondos de Estabilización			-			-
Aportaciones a Fondos de Inversión y Reestructura de Pensiones			-			-
Programa de Gasto Federalizado (Gobierno Federal)	-	-	-	-	-	-
Gasto Federalizado			-			-
Participaciones a Entidades Federativas y Municipios			-			-
Costo Financiero, Deuda o Apoyos a Deudores y Ahorradores de la Banca			-			-
Adeudos de Ejercicios Fiscales Anteriores		44,062.0	44,062.0		44,062.0	44,062.0
Total del Gasto	1,042,053.8	76,201.5	1,118,255.3	9,826.8	1,107,560.7	1,108,428.5

El Plan de Desarrollo del Estado de México 2011-2017, es un documento que proyecta una visión integral del Estado de México, reconoce la diversidad política, así como el perfil y la vocación económica y social de cada región y municipio, con la finalidad de establecer estrategias de acción que nos permitirán aprovechar las áreas de oportunidad y fomentar el crecimiento de las zonas rurales, urbanas y metropolitanas de la Entidad.

Gobierno de Resultados

El Gobierno Estatal está orientado a la obtención de resultados; es decir, a que las políticas públicas tengan un impacto positivo en la realidad de la Entidad, para lo cual es necesario que las mismas sean consecuencia de un proceso integral de planeación, de una ejecución eficiente de las políticas públicas y de la evaluación continua de las acciones de gobierno.

Gobierno Solidario

El Gobierno Estatal se ha planteado como visión ofrecer un elevado nivel de vida y una mayor igualdad de oportunidades, asumiendo su papel como Gobierno Solidario. Para ello, se han establecido objetivos apegados a la realidad de la Entidad, que delinearán la política social durante los próximos años y tendrán un impacto directo en el mejoramiento de las condiciones de desarrollo humano y social de los mexiquenses: Ser reconocido como el Gobierno de la Educación; Combatir la Pobreza; Mejorar la Calidad de Vida de los Mexiquenses mediante la Transformación Positiva de su Entorno y Alcanzar una Sociedad más igualitaria a través de la atención a grupos en situación de vulnerabilidad.

Financiamiento para el Desarrollo

El Gobierno Estatal requiere de recursos financieros para fomentar el desarrollo. Debido a las metas y objetivos que se han establecido, cada peso que se presupueste debe asignarse y gastarse de manera eficiente. Los recursos deben dirigirse a proyectos que causen el mayor impacto en el bienestar de los mexiquenses.

Colegio de Educación Profesional Técnica del Estado de México
EGRESOS POR PILAR Y/O EJE TRANSVERSAL
(Miles de Pesos)

PILAR Y/O EJE TRANSVERSAL	P R E S U P U E S T O 2 0 1 7				VARIACIÓN		
	PREVISTO	ASIGNACIONES Y/O AMPLIACIONES	REDUCCIONES Y/O DISMINUCIONES	TOTAL AUTORIZADO	EJERCIDO	IMPORTE	%
Gobierno de Resultados	3,992.2	1,206.9	230.3	4,968.8	4,965.6	3.2	.1
Gobierno Solidario	1,038,061.6	259,442.8	228,279.9	1,069,224.5	1,068,359.9	864.6	.1
Financiamiento para el Desarrollo		44,062.0		44,062.0	44,062.0		
T O T A L	1,042,053.8	304,711.7	228,510.2	1,118,255.3	1,117,387.5	867.8	.1

CONALEP

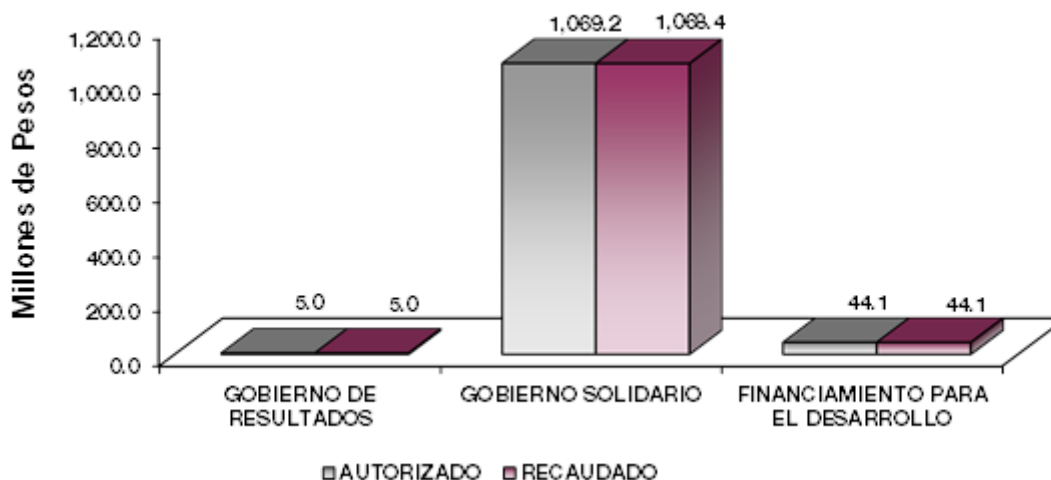

FINALIDAD

GOBIERNO

DESARROLLO SOCIAL

En esta finalidad se avanzará en la provisión de servicios a la población en materia de Protección Social, Educación, Salud, Vivienda y Servicios a la Comunidad, con lo que se apoyará fundamentalmente la consecución de las Metas Nacionales México Incluyente y México con Educación de Calidad.

El Programa que desarrolló el Colegio de Educación Profesional Técnica del Estado de México, buscó cumplir los siguientes objetivos:

- Mejorar la calidad de la educación en todos los niveles.
- Formar integralmente al alumno para mejorar la calidad en la educación con énfasis en una formación a partir de valores universales, actitudes y hábitos positivos, mediante conocimientos y competencias.
- Impulsar la vinculación efectiva de la Educación Media Superior y la Educación Superior con los sectores público, privado y social.

CUENTA PÚBLICA DEL GOBIERNO, ORGANISMOS AUXILIARES Y AUTÓNOMOS DEL ESTADO DE MÉXICO 2017

Colegio de Educación Profesional Técnica del Estado de México
EGRESOS POR PROGRAMA
(Miles de Pesos)

PROGRAMA	PRESUPUESTO 2017			TOTAL AUTORIZADO	EJERCIDO	VARIACIÓN	
	PREVISTO	ASIGNACIONES Y/O AMPLIACIONES	REDUCCIONES Y/O DISMINUCIONES			IMPORTE	%
Desarrollo de la Función Pública y Ética en el Servicio Público	3,992.2	1,206.9	230.3	4,968.8	4,965.6	3.2	.1
Educación Media Superior	1,027,382.6	255,658.5	222,042.4	1,060,998.7	1,060,423.5	575.2	.1
Gestión de las Políticas Educativas	5,397.7	1,440.3	2,188.0	4,650.0	4,500.0	150.0	3.2
Modernización de la Educación	5,281.3	2,344.0	4,049.5	3,575.8	3,436.4	139.4	3.9
Previsiones para el Pago de Adeudos de Ejercicios Fiscales Anteriores		44,062.0		44,062.0	44,062.0		
TOTAL	1,042,053.8	304,711.7	228,510.2	1,118,255.3	1,117,387.5	867.8	.1

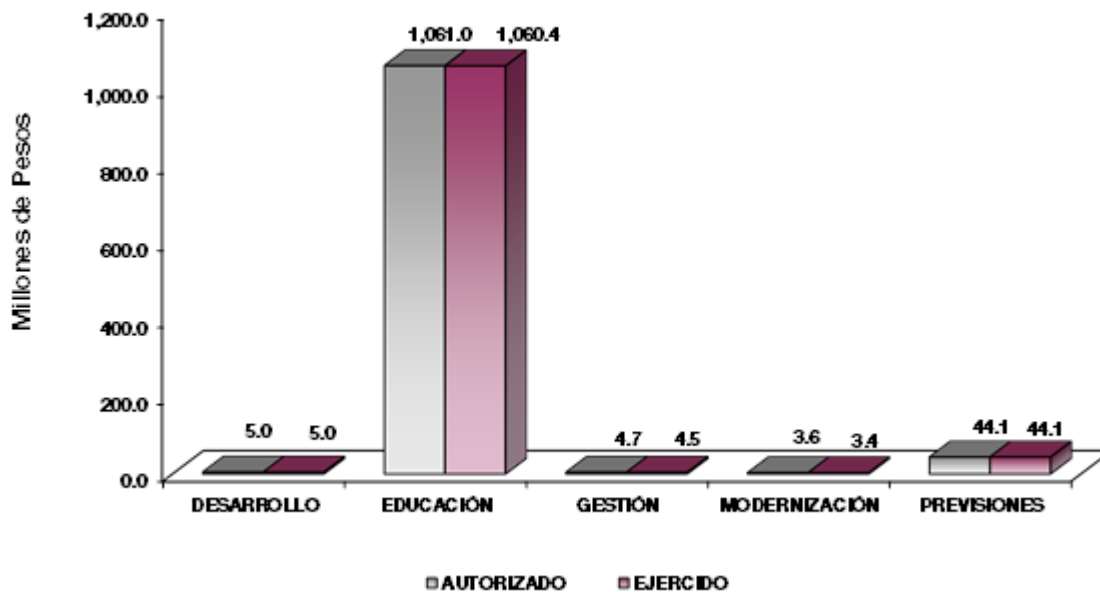

AVANCE OPERATIVO-PROGRAMÁTICO Y PRESUPUESTAL

GOBIERNO DE RESULTADOS

GOBIERNO

COORDINACIÓN DE LA POLÍTICA DE GOBIERNO

01 03 04 01 DESARROLLO DE LA FUNCIÓN PÚBLICA Y ÉTICA EN EL SERVICIO PÚBLICO

01 03 04 01 01 01 FISCALIZACIÓN, CONTROL Y EVALUACIÓN DE LA GESTIÓN PÚBLICA

Realizar Auditorías, con el Propósito de Verificar el Cumplimiento del Marco Normativo que Regula el Funcionamiento de las Dependencias y Organismos Auxiliares del Ejecutivo Estatal y los Ayuntamientos. Es un proceso sistemático se analizan, verifican y evalúan de manera objetiva, las evidencias relacionadas con los informes de las actividades económicas y de la gestión de las dependencias y organismos, con el fin de determinar el grado de correspondencia del contenido informativo, así como en la actuación de la entidad y en la elaboración de los informes que presenta, se han aplicado las normas jurídico administrativas y los principios establecidos. Se cumplieron al 100 por ciento, ya que se realizaron las 16 auditorías programadas para el ejercicio 2017.

Realizar Evaluaciones para Determinar el Grado de Eficacia y Eficiencia en los Procesos, así como en el Desempeño Institucional de las Dependencias y Organismos Auxiliares del Ejecutivo Estatal. El objetivo de las evaluaciones es medir la eficacia, eficiencia; así como de la ejecución de los programas o servicios del Colegio para verificar que estén alineados en sus objetivos, estrategias y líneas de acción. En un sentido preventivo se realizó una evaluación alcanzando la meta al 100 por ciento.

Realizar Inspecciones a Rubros Específicos en las Dependencias, Organismos Auxiliares del Ejecutivo Estatal y en su caso Ayuntamientos, con el Propósito de Constatar el Cumplimiento del Marco Normativo que lo Regula. Es el examen físico de los recursos o de los documentos, con el objeto de cerciorarse de la existencia de un activo o de una operación registrada presentada en los estados financieros, registros administrativos u otros documentos derivados de la gestión de la entidad. Se alcanzó el 103.3 por ciento de lo programado, ya que se realizaron 93 inspecciones de 90 que se tenían programadas inicialmente.

Participar en Testificaciones, con el Propósito de Asegurarse que los Actos Administrativos se Realicen Conforme a la Normatividad Vigente. Es la verificación de actos oficiales u otros que celebran las dependencias, entidades, ayuntamientos y servidores públicos, con la finalidad de dejar constancia de dichos actos. Se alcanzó el 100 por ciento, ya que se realizaron las 10 testificaciones programadas.

Atender Quejas y Denuncias Derivadas del Servicio Público Presentadas por Particulares. Es la atribución que tiene la Contraloría Interna prevista en el Reglamento Interior del CONALEP Estado de México y el Reglamento Interior de la Secretaría de la Contraloría para recibir, tramitar y resolver los procedimientos derivados de quejas o denuncias presentadas por cualquier interesado que se considere afectado en la prestación de un servicio o con la actuación u omisión de los servidores públicos del organismo, de las 39 quejas programadas inicialmente se alcanzó a realizar 38 es decir el 97.4 por ciento lo inicialmente programado.

Resolver Procedimientos por Quejas y Denuncias de los Particulares, así como por Irregularidades Determinadas en Auditorías, Evaluaciones e Inspecciones. Consiste en la determinación final emitida por el Órgano Interno de Control, derivada de un procedimiento administrativo y/o resarcitorio fincado a servidores públicos del organismo por sus actos u omisiones en el ejercicio del servicio público,

presuntamente violatorios de la Ley de Responsabilidades de los Servidores Públicos del Estado y Municipios.

La meta se alcanzó al 92.7 por ciento ya que se resolvieron 38 de los 41 procedimientos disciplinarios o resarcitorios programados.

Participación del Órgano Interno de Control en Reuniones que por Mandato Legal o Disposición Administrativa Así lo Requiera. Es la intervención en sesiones de órganos de gobierno, órganos colegiados y reuniones de trabajo, que por mandato legal o de orden administrativo, requieren de servidores públicos representantes de la Secretaría de la Contraloría o de la Contraloría Interna; se rebasó la meta en un 1.9 por ciento, logrando llevar a cabo 54 participaciones de 53 que se programaron inicialmente.

Implementar la Metodología del Modelo de Control Interno (MICI), con el Propósito de Coadyuvar al Cumplimiento de los Objetivos y Metas Institucionales de las Dependencias y Organismos Auxiliares del Ejecutivo Estatal. Se programó 1 proyecto de Metodología del Modelo de Control Interno (MICI), pero derivado del Sismo que se registró en septiembre de 2017 no se pudo llevar a cabo, por lo que la meta no se cumplió, y se tiene contemplado realizarlo en el ejercicio 2018.

GOBIERNO SOLIDARIO

DESARROLLO SOCIAL

02 05 02 01 EDUCACIÓN MEDIA SUPERIOR

02 05 02 01 01 02 BACHILLERATO TECNOLÓGICO

Asegurar la Atención de los Alumnos Egresados de Secundaria, mediante la Oferta Educativa en las Modalidades Escolarizada y a Distancia con las mismas oportunidades y con Equidad. En el año 2017, al inicio del ciclo académico, se concretó una matrícula de 48 mil 274 alumnos, de los cuales 38 mil 388 alumnos corresponden a la zona metropolitana asignados por la Comisión Metropolitana de Instituciones Públicas de Educación Media Superior (COMIPEMS) y 9 mil 886 alumnos asignados por la Comisión Estatal para la Planeación y Programación de Educación Media Superior (CEPPEMS) al Valle de Toluca, la meta se superó en un 2.7 por ciento ya que lo programado inicialmente fue de 47 mil personas.

Lograr que los Alumnos Concluyan sus Estudios en el Periodo Establecido. Mediante la flexibilidad y equidad del Modelo Académico del Colegio, se garantiza que todos nuestros egresados logren la inserción en el mercado laboral más pronto posible y que sea congruente en su área de especialidad. Se programó para el 2017 que 10 mil 100 alumnos concluyeran sus estudios después de haber aprobado satisfactoriamente 6 semestres; sin embargo, egresaron 9 mil 708 alumnos, alcanzando la meta en un 96.1 por ciento.

Elevar el Nivel de Aprobación como Resultado del Trabajo de las Academias y Programas de Apoyo Integral. Con la finalidad de que los alumnos estén atendidos adecuadamente y se sientan motivados para no reprobar, en este contexto la Secretaría de Educación Pública, promovió actividades de aprendizaje acorde a los requerimientos necesarios para los docentes, fue así que al finalizar el año 2017 se cuenta con 31 mil 561 alumnos aprobados, que representa el 8.8 por ciento más de lo programado inicialmente que fue de 29 mil alumnos.

Realizar Programas Tutoriales para la Atención de los Alumnos de Educación Media Superior. En este contexto se atendieron a 48 mil 274 alumnos de los 47 mil alumnos programados inicialmente, rebasando la meta en un 2.7 por ciento, en cada plantel se cuenta con un Grupo Colegiado del Sistema CONALEP, que realiza los procesos de planeación, seguimiento y evaluación de las acciones de Receptorías, de manera

sistemática y a partir de las condiciones del plantel, de las necesidades y características de la población estudiantil.

Obtener el Título en Bachillerato Tecnológico. De los 9 mil 708 alumnos egresados, se titularon 8 mil 310 alumnos, es decir el 2 por ciento arriba de lo programado inicialmente, la meta se rebasó en gran parte a la jornada de titulación que se lleva a cabo en el mes de octubre de cada año, es decir inmediatamente después de cumplir con el requisito.

Inscribir Alumnos de Nuevo Ingreso en Bachillerato Tecnológico. Los alumnos inscritos en el primer grado del Colegio, asignados por Centro Nacional de Evaluación para la Educación Superior (CENEVAL) o COMIPEMS, fue menor a lo programado, inscribiéndose 20 mil 174 alumnos de los 20 mil 700 alumnos programados inicialmente, alcanzando la meta en un 97.5 por ciento.

Motivar a los Alumnos para la Permanencia Escolar en Bachillerato Tecnológico, con Acciones Estratégicas. Es parte fundamental del Colegio la elaboración de estrategias para que los alumnos permanezcan y concluyan sus estudios de Bachillerato Tecnológico, con diversas acciones se programó la asistencia a pláticas motivacionales, de 4 mil 50 alumnos y se alcanzó la asistencia de 4 mil 84, por lo que la meta se rebasó en un 0.8 por ciento, para enfrentar la deserción se impartió el curso “Yo no Abandono”.

Llevar a Cabo un Seguimiento de Egresados con el Fin de Conocer el Destino de los Alumnos que Concluyen la Educación Media Superior. Se llevan a cabo diferentes acciones para conocer el destino de los alumnos que concluyen sus estudios a nivel medio superior, durante el ejercicio 2017 se dio seguimiento a 1 mil 378 egresados de los 2 mil 24 que se tenían programados, la meta alcanzó un 68.1 por ciento.

Los Alumnos que Egresan de Educación Media Superior, cuentan con Competencias Genéricas y Disciplinarias para Incorporarse al Nivel Superior. El Colegio cuenta con una base de datos que le permite dar seguimiento a los alumnos egresados y así tener un registro fehaciente de los alumnos que están estudiando a nivel Superior, de igual manera se lleva a cabo seguimiento a través de redes sociales en la página web de cada plantel en donde se encuentren inscritos, con estas herramientas de internet se demuestra que una vez concluido su bachillerato continúan con sus estudios.

De los 5 mil 463 alumnos programados, se demostró que 4 mil 993 continuaron sus estudios, lo que representó que la meta alcanzada al 91.4 por ciento de lo programado inicialmente.

Optimizar el Aprovechamiento de los Espacios Educativos para Evaluar el Uso de los Mismos. La estrategia para cumplir al 100 por ciento con lo programado fue llevar a cabo una eficaz detección de las necesidades prioritarias de mantenimiento y rehabilitación de la Infraestructura, para aprovechar los espacios disponibles.

EDUCACIÓN

02 05 06 01 GESTIÓN DE POLÍTICAS EDUCATIVAS

02 05 06 01 02 04 VINCULACIÓN CON EL SECTOR PRODUCTIVO

Crear Convenios para Vincular con los Sectores Público, Privado y Social a los Alumnos de Bachillerato Tecnológico. Mediante el Comité Estatal de Vinculación se fortalecieron los lazos institucionales con el sector productivo con la finalidad de obtener recursos, asimismo contar con la oportunidad de colocar a los egresados en el mercado laboral, se programaron 490 convenios y se alcanzaron 471 cumpliendo la meta al 96.1 por ciento.

Integrar Alumnos al Programa de Educación Dual. La meta se rebasó en un 6.2 por ciento, esto fue como resultado del trabajo de presentación y debido a la promoción del Modelo de Educación Dual, para que en la actualidad este sistema sea inmerso en todas las carreras que forman parte de la oferta educativa

del Colegio, se incrementó el número de alumnos que presentan interés por pertenecer al Sistema Dual; se programaron incorporar 1 mil 200 alumnos, superando la meta en un 0.3 por ciento ya que el alcanzado fue de 1 mil 204 alumnos.

Realizar Prácticas de Observación, Profesionales y Estadías para los alumnos de Bachillerato Tecnológico. Son los alumnos que realizaron sus prácticas profesionales y se encontraban en el sexto semestre en los 39 planteles del Colegio. Participaron 11 mil 755 alumnos de los 12 mil alumnos que fueron programados inicialmente, alcanzando la meta en un 98 por ciento.

02 05 06 02 MODERNIZACIÓN DE LA EDUCACIÓN

02 05 06 02 01 01 FORTALECIMIENTO DE LA CALIDAD EDUCATIVA

Actualizar al Personal Docente, Directivo y Administrativo de Educación Media Superior para Brindar Educación de Calidad. Se programó capacitar a 5 mil 513 docentes y administrativos y se capacitaron a 5 mil 474 en total, logrando la meta en un 99.3 por ciento de lo programado inicialmente. Algunos de los cursos impartidos fueron Comunicación Asertiva, Neurolingüística para el trabajo, Fundamentos de diseño Web, Curso-Taller Constuye-T, Primeros Auxilios, Taller Clear Point, Formación de Auditores, Excel intermedio, Excel avanzado y Redes sociales.

Operar en las Escuelas de Educación Media Superior el Programa: Incrementar la Comprensión Lectora, el Aprendizaje de las Matemáticas y el Desarrollo del Pensamiento Científico. La meta se alcanzó al 100 por ciento debido a que se realizaron diversas actividades en los 39 planteles del Colegio, tales como programas de Leer para Crecer, cursos sabatinos, evaluaciones con reactivos que sirvan como ensayo, entre otros que cada plantel implementa, llevándose acabo realizar en las 78 escuelas programadas.

Fomentar una Cultura Emprendedora en los alumnos de 5o semestre de Bachillerato Tecnológico. Con la finalidad de promover y fortalecer el Modelo de Emprendedores de Educación Media Superior (MEEMS), el Colegio realizó un primer encuentro de Experiencias del Club de Emprendedores en donde participó en diversas convocatorias y programas tales como: SANTANDER-CONALEP, Premio Estatal de la Juventud, Semana del Emprendedor y Premio Nacional del Emprendedor.

Con este tipo de acciones se logró que 1 mil 404 alumnos de 1 mil 281 alumnos programados inicialmente tuvieran participación en los programas y convocatorias, por lo que la meta se superó en un 9.6 por ciento.

Capacitar a los Docentes que Imparten el Idioma Inglés en Educación Media Superior. Se programó que 156 docentes se certificaran y se logró que 162 lo hicieran, superando la meta en un 3.8 por ciento, la meta se superó debido a la certificación que se llevó a cabo en cada uno de los planteles del Colegio.

Incorporar Planteles al Sistema Nacional de Bachillerato. Se programaron 16 planteles y se lograron que 15 planteles se promovieran al Nivel II del Sistema Nacional de Bachillerato (SNB) y la meta se alcanzó al 93.8 por ciento.

02 05 06 02 01 04 TECNOLOGÍA APLICADA A LA EDUCACIÓN

Promover en los Alumnos el Uso de las Tecnologías de Información y de la Comunicación en Educación Media Superior. En el año 2017 se programaron 5 mil alumnos en el uso de las Tecnologías de información y de la comunicación mismos que se lograron dar en los 39 planteles del Colegio alcanzando el 100 por ciento de lo programado.

Capacitar a Docentes en el Uso de las TIC'S en Educación Media Superior. Los educadores, empleados y estudiantes tienen acceso a email y al calendario Office Web Apps, reuniones por video y en línea y a compartir documentos desde cualquier parte. Office 365 tiene sus funciones en línea preferidas de

Microsoft Office y le permite preparar de mejor manera el material de cursos, informes, presentaciones y colaborar en la Web con otros docentes y estudiantes.

Se llevaron a cabo cursos de actualización que fueron impartidos por Microsoft y por los jefes de proyecto de informática de los 39 planteles del Colegio, logrando que 1 mil 984 docentes se capacitaran lo que equivale al 98.7 por ciento de lo programado inicialmente que fue de 2 mil 10 docentes.

Lograr la Certificación de Procesos de Docentes en el Uso de las TIC'S en Educación Media Superior.

Se programó el proceso de certificación de 863 docentes y se logró 833, para el cumplimiento de la meta se llevaron a cabo Talleres de capacitación con la finalidad de certificar a los docentes participantes, uno de los talleres fue “Proyecto de Certificaciones Digitales”, la meta se alcanzó al 96.5 por ciento.

Lograr la certificación de procesos de alumnos en el uso de las TIC'S en Educación Media Superior.

La meta se rebasó en un 5.3 por ciento ya que de los 34 mil 900 programados se obtuvieron 36 mil 744 procesos de certificación de alumnos, se superó la meta debido a que se trabajó en conjunto con la empresa ETC Iberoamericana con el objetivo de implementar la aplicación de las certificaciones dentro de los módulos de Manejo de Aplicaciones por Medios Digitales, Datos, Azar y Filosofía.

Se realizaron reuniones de trabajo (Presencial y Virtual) para dar a conocer la propuesta de trabajo a los administradores del proyecto, visitas a planteles de seguimiento o apoyo a los procesos, se realizaron enlaces remotos para verificar equipos de cómputo, se participó por tercera vez consecutiva en el Campeonato World Champion ship 2017, se llevó a cabo la promoción y difusión de las Certificaciones por diferentes medios oficiales del Colegio.

02 05 06 02 01 05 CONVIVENCIA ESCOLAR SIN VIOLENCIA

Ejecutar Actividades para la Prevención de la Violencia Escolar en Educación Media Superior. La meta se alcanzó al 100 por ciento ya que los 39 planteles del Colegio, llevan a cabo revisiones permanentemente a los buzones de quejas; asimismo se diseñan elaboran y difunden documentos impresos (folletos, trípticos) con temas como: convivencia escolar armónica, no violencia y cultura en paz, equidad de género y no discriminación, así como el día 25 de cada mes que ya se adoptó como “el día de la no violencia contra la mujer”.

CUENTA PÚBLICA DEL GOBIERNO, ORGANISMOS AUXILIARES Y AUTÓNOMOS DEL ESTADO DE MÉXICO 2017

Colegio de Educación Profesional Técnica del Estado de México																		
AVANCE OPERATIVO - PROGRAMÁTICO Y PRESUPUESTAL																		
ENERO - DICIEMBRE DE 2017																		
M E T A S																		
PRESUPUESTO 2017 (Miles de Pesos)																		
FIN	FUN	SF	PP	SP	Pr	DESCRIPCIÓN	UNIDAD DE MEDIDA	PROGRAMADO	ALCANZADO	AVANCE %	AUTORIZADO ANUAL	EJERCIDO	%					
GOBIERNO DE RESULTADOS																		
GOBIERNO																		
COORDINACIÓN DE LA POLÍTICA DE GOBIERNO																		
01	03	04	01	DESARROLLO DE LA FUNCIÓN PÚBLICA Y ÉTICA EN EL SERVICIO PÚBLICO										4,968.8	4,965.6	99.9		
01	03	04	01	01	01	FISCALIZACIÓN, CONTROL Y EVALUACIÓN INTERNA DE LA GESTIÓN PÚBLICA										4,968.8	4,965.6	99.9
						Realizar Auditorías, con el Propósito de Verificar el Cumplimiento del Marco Normativo que Regula el Funcionamiento de las Dependencias y Organismos Auxiliares del Ejecutivo Estatal y los Ayuntamientos	Auditoría	16	16	100								
						Realizar Evaluaciones para Determinar el Grado de Eficacia y Eficiencia en los Procesos, así como en el Desempeño Institucional de las Dependencias y Organismos Auxiliares del Ejecutivo Estatal	Evaluación	1	1	100								
						Realizar Inspecciones a Rubros Específicos en las Dependencias, Organismos Auxiliares del Ejecutivo Estatal y en su caso Ayuntamientos, con el Propósito de Constatar el Cumplimiento del Marco Normativo que lo Regula	Inspección	90	93	103.3								
						Participar en Testificaciones con el Propósito de Asegurarse que los Actos Administrativos se Realicen Conforme a la Normatividad Vigente	Testificación	10	10	100								
						Atender Quejas y Denuncias Derivadas del Servicio Público Presentadas por Particulares	Queja	39	38	97.4								
						Resolver Procedimientos por Quejas y Denuncias de los Particulares, así como por Irregularidades Determinadas en Auditorías, Evaluaciones e Inspecciones	Procedimiento	41	38	92.7								
						Participación del Órgano Interno de Control en Reuniones que por Mandato Legal o Disposición Administrativa así lo Requiera	Sesión	53	54	101.9								
						Implementar la Metodología del Modelo de Control Interno (MICI), con el Propósito de Coadyuvar al Cumplimiento de los Objetivos y Metas Institucionales de las Dependencias y Organismos Auxiliares del Ejecutivo Estatal	Proyecto	1										
GOBIERNO SOLIDARIO																		
DESARROLLO SOCIAL																		
02	05	02	01	EDUCACIÓN MEDIA SUPERIOR										1,060,998.7	1,060,423.5	99.9		
02	05	02	01	01	02	BACHILLERATO TECNOLÓGICO										1,060,998.7	1,060,423.5	99.9
						Asegurar la Atención de los Alumnos Egresados de Secundaria, Mediante la Oferta Educativa en las Modalidades Escolarizada y a Distancia con las Mismas Oportunidades y con Equidad	Alumno	47,000	48,274	102.7								
						Lograr que los Alumnos Concluyan sus Estudios en el Periodo Establecido	Alumno	10,100	9,708	96.1								
						Elevar el Nivel de Aprobación como Resultado del Trabajo de las Académias y Programas de Apoyo Integral	Alumno	29,000	31,561	108.8								
						Realizar Programas Tutoriales para la Atención de Alumnos de Educación Media Superior	Alumno	47,000	48,274	102.7								
						Obtener el Título en Bachillerato Tecnológico	Alumno	8,150	8,310	102.0								
						Inscribir Alumnos de Nuevo Ingreso en Bachillerato Tecnológico	Alumno	20,700	20,174	97.5								
						Motivar a los Alumnos para la Permanencia Escolar en Bachillerato Tecnológico, con Acciones Estratégicas	Alumno	4,050	4,084	100.8								

CONALEP

FIN	FUN	SF	PP	SP	Pr	DESCRIPCIÓN	M E T A S			PRESUPUESTO 2017 (Miles de Pesos)				
							UNIDAD DE MEDIDA	PROGRAMADO	ALCANZADO	AVANCE %	AUTORIZADO ANUAL	EJERCIDO	%	
						Llevar a cabo un Seguimiento de Egresados con el Fin de Conocer el Destino de los Alumnos que Concluyen la Educación Media Superior	Alumno	2,024	1,378	68.1				
						Los Alumnos que Egresan de Educación Media Superior, Cuentan con Competencias Genéricas y Disciplinarias para Incorporarse al Nivel Superior	Egresado	5,463	4,993	91.4				
						Optimizar el Aprovechamiento de los Espacios Educativos para Evaluar el Uso de los mismos	Aula	718	718	100				
						EDUCACIÓN								
02	05	06	01			GESTIÓN DE POLÍTICAS EDUCATIVAS					4,650.0	4,500.0	96.8	
02	05	06	01	02	04	VINCULACIÓN CON EL SECTOR PRODUCTIVO					4,650.0	4,500.0	96.8	
						Crear Convenios para Vincular con los Sectores Público, Privado y Social a los Alumnos de Bachillerato Tecnológico	Convenio	490	471	96.1				
						Integrar Alumnos al Programa de Educación Dual	Alumno	1,200	1,204	100.3				
						Realizar Prácticas de Observación, Profesionales y Estadías para los Alumnos de Bachillerato Tecnológico	Alumno	12,000	11,755	98				
02	05	06	02			MODERNIZACIÓN DE LA EDUCACIÓN					3,575.8	3,436.4	96.1	
02	05	06	02	01	01	FORTEALECIMIENTO DE LA CALIDAD EDUCATIVA					922.3	918.6	99.6	
						Actualizar al Personal Docente, Directivo y Administrativo de Educación Media Superior para Brindar Educación de Calidad	Persona	5,513	5,474	99.3				
						Operar en las Escuelas de Educación Media Superior el Programa: Incrementar la Comprensión Lectora, la Habilidad Aprendizaje de las Matemáticas y el Desarrollo del Pensamiento Científico	Escuela	78	78	100				
						Fomentar una Cultura Emprendedora en los Alumnos de 5° Semestre de Bachillerato Tecnológico	Alumno	1,281	1,404	109.6				
						Capacitar a los Docentes que Imparten el Idioma Inglés en Educación Media Superior	Docente	156	162	103.8				
						Incorporar Planteles al Sistema Nacional de Bachillerato	Escuela	16	15	93.8				
02	05	06	02	01	04	TECNOLOGÍA APLICADA LA EDUCACIÓN					762.0	626.3	82.2	
						Promover en los Alumnos el Uso de las Tecnologías de Información y de la Comunicación en Educación Media Superior	Alumno	5,000	5,000	100				
						Capacitar a Docentes en el Uso de las TIC'S en Educación Media Superior	Docente	2,010	1,984	98.7				
						Lograr la Certificación de Procesos de Docentes en el Uso de las TIC'S en Educación Media Superior	Proceso	863	833	96.5				
						Lograr la Certificación de Procesos de Alumnos en el Uso de las TIC'S en Educación Media Superior	Proceso	34,900	36,744	105.3				
02	05	06	02	01	05	CONVIVENCIA ESCOLAR SIN VIOLENCIA					1,891.5	1,891.5	100.0	
						Ejecutar Actividades para la Prevención de la Violencia Escolar en Educación Media Superior	Escuela	39	39	100				
						FINANCIAMIENTO PARA EL DESARROLLO								
						OTRAS NO CLASIFICADAS EN FUNCIONES ANTERIORES								
04	04	01	01			PREVISIONES PARA EL PAGO DE ADEUCOS DE EJERCICIOS FISCALRS ANTERIORES					44,062.0	44,062.0	100.0	
04	04	01	01	01	01	PASIVOS DERIVADOS DE EROGACIONES DEVENGADAS Y PENDIENTES EJERCICIOS ANTERIORES					44,062.0	44,062.0	100.0	
						Registrar el Pago de Adeudos de Ejercicios Fiscales Anteriores	Documento	20	20	100				
T O T A L												1,118,255.3	1,117,387.5	99.9
												=====	=====	

ANEXOS ESTABLECIDOS EN DIFERENTES ORDENAMIENTOS



CONALEP

Relación de Bienes Inmuebles que Componen al Patrimonio
Cuenta Pública al 31 de Diciembre de 2017
(Miles de Pesos)

Ente Público: Colegio de Educación Profesional Técnica del Estado de México

Código	Descripción de Bienes Inmuebles	* Valor en Libros
100	Terrenos	314,552.7
200	Edificios Habitacionales	811,194.6
TOTAL		1,125,747.3

Relación de Bienes Muebles que Componen al Patrimonio
Cuenta Pública al 31 de Diciembre de 2017
(Miles de Pesos)

Ente Público: Colegio de Educación Profesional Técnica del Estado de México

Código	Descripción de Bienes Muebles	Valor en Libros
1241	Mobiliario y Equipo de Administración	409,186.1
1244	Equipo de Transporte	6,495.9
T O T A L		415,682.0

Colegio de Educación Profesional Técnica del Estado de México
Cuenta Pública al 31 de Diciembre de 2017
Relación de Cuentas Bancarias Productivas Específicas

Fondo, Programa o Convenio	Datos de la Cuenta Bancaria	
	Institución Bancaria	Número de Cuentas *
PAGADORA MAESTRA	BANCOMER	134
GASTOS DE OPERACIÓN	BANCOMER	656
RECURSO FAETA 2017	BANCOMER	451
RECURSO ESTATAL 2017	BANCOMER	431
RECURSO POR SERVICIOS ESTATAL	BANCOMER	118
CENEVAL, DUAL Y SERVICIOS DE ENSEÑANZA	BANCOMER	596
DIRECCIÓN SAR, FOVISSSTE E ISSSTE	BANCOMER	571
CONTINGENCIAS Y OTROS	BANCOMER	292
TITULOS Y CEDULA PROF	BANCOMER	550
CONVENIOS CON TERCEROS	BANCOMER	558
INGRESOS POR SERVICIOS ESTATALES	BANAMEX	47
SERVICIOS CAST	BANCOMER	993
PAGADORA NOMINA	SANTANDER	988
PAGADORA GASTOS	SANTANDER	408
FAETA 2017	SANTANDER	487



**FORMATOS PARA EL CUMPLIMIENTO
DE LA LEY DE DISCIPLINA FINANCIERA
DE LAS ENTIDADES FEDERATIVAS
Y LOS MUNICIPIOS**



CONALEP

Colegio de Educación Profesional Técnica del Estado de México					
Estado de Situación Financiera Detallado					
Al 31 de Diciembre de 2017 y 2016					
(CIFRAS EN MILES DE PESOS)					
Concepto	2017	2016	Concepto	2017	2016
ACTIVO			PASIVO		
Activo Circulante			Activo Circulante		
a. Efectivo y Equivalentes (a=a1+a2+a3+a4+a5+a6+a7)	12,947.0	3,904.4	a. Cuentas por Pagar a Corto Plazo (a=a1+a2+a3+a4+a5+a6+a7+a8+a9)	69,077.8	90,803.1
a1) Efectivo			a1) Servicios Personales por Pagar a Corto Plazo		
a2) Bancos/Tesorería	12,947.0	3,904.4	a2) Proveedores por Pagar a Corto Plazo		
a3) Bancos/Dependencias y Otros			a3) Contratistas por Obras Públicas por Pagar a Corto Plazo		
a4) Inversiones Temporales (Hasta 3 Meses)			a4) Participaciones y Aportaciones por Pagar a Corto Plazo		
a5) Fondos con Afectación Específica			a5) Transferencias Otorgadas por Pagar a Corto Plazo		
a6) Depósitos de Fondos de Terceros en Garantía y/o Administración			a6) Intereses, Comisiones y Otros Gastos de la Deuda Pública por Pagar a Corto Plazo		
a7) Otros Efectivos y Equivalentes			a7) Retenciones y Contribuciones por Pagar a Corto Plazo	41,023.9	35,132.3
b. Derechos a Recibir Efectivo o Equivalentes (b=b1+b2+b3+b4+b5+b6+b7)	57,587.9	106,309.5	a8) Devoluciones de la Ley de Ingresos por Pagar a Corto Plazo		
b1) Inversiones Financieras de Corto Plazo	41,529.1	102,415.3	a9) Otras Cuentas por Pagar a Corto Plazo	28,053.9	55,670.8
b2) Cuentas por Cobrar a Corto Plazo	15,477.3	3,475.8	b. Documentos por Pagar a Corto Plazo (b=b1+b2+b3)	0.0	0.0
b3) Deudores Diversos por Cobrar a Corto Plazo	581.5	498.4	b1) Documentos Comerciales por Pagar a Corto Plazo		
b4) Ingresos por Recuperar a Corto Plazo			b2) Documentos con Contratistas por Obras Públicas por Pagar a Corto Plazo		
b5) Deudores por Anticipos de la Tesorería a Corto Plazo			b3) Otros Documentos por Pagar a Corto Plazo		
b6) Préstamos Otorgados a Corto Plazo			c. Porción a Corto Plazo de la Deuda Pública a Largo Plazo (c=c1+c2)	0.0	0.0
b7) Otros Derechos a Recibir Efectivo o Equivalentes a Corto Plazo			c1) Porción a Corto Plazo de la Deuda Pública		
c. Derechos a Recibir Bienes o Servicios (c=c1+c2+c3+c4+c5)	0.0	0.0	c2) Porción a Corto Plazo de Arrendamiento Financiero		
c1) Anticipo a Proveedores por Adquisición de Bienes y Prestación de Servicios a Corto Plazo			d. Títulos y Valores a Corto Plazo		
c2) Anticipo a Proveedores por Adquisición de Bienes Inmuebles y Muebles a Corto Plazo			e. Pasivos Diferidos a Corto Plazo (e=e1+e2+e3)	0.0	0.0
c3) Anticipo a Proveedores por Adquisición de Bienes Intangibles a Corto Plazo			e1) Ingresos Cobrados por Adelantado a Corto Plazo		
c4) Anticipo a Contratistas por Obras Públicas a Corto Plazo			e2) Intereses Cobrados por Adelantado a Corto Plazo		
c5) Otros Derechos a Recibir Bienes o Servicios a Corto Plazo			e3) Otros Pasivos Diferidos a Corto Plazo		
d. Inventarios (d=d1+d2+d3+d4+d5)	7,097.9	10,312.9	f. Fondos y Bienes de Terceros en Garantía y/o Administración a Corto Plazo (f=f1+f2+f3+f4+f5+f6)	0.0	0.0
d1) Inventario de Mercancías para Venta			f1) Fondos en Garantía a Corto Plazo		
d2) Inventario de Mercancías Terminadas			f2) Fondos en Administración a Corto Plazo		
d3) Inventario de Mercancías en Proceso de Elaboración			f3) Fondos Contingentes a Corto Plazo		
d4) Inventario de Materias Primas, Materiales y Suministros para Producción			f4) Fondos de Fideicomisos, Mandatos y Contratos Análogos a Corto Plazo		
d5) Bienes en Tránsito	7,097.9	10,312.9	f5) Otros Fondos de Terceros en Garantía y/o Administración a Corto Plazo		
e. Almacenes			f6) Valores y Bienes en Garantía a Corto Plazo		
f. Estimación por Pérdida o Deterioro de Activos Circulantes (f=f1+f2)	0.0	0.0	g. Provisiones a Corto Plazo (g=g1+g2+g3)	0.0	0.0
f1) Estimaciones para Cuentas Incobrables por Derechos a Recibir Efectivo o Equivalentes			g1) Provisión para Demandas y Juicios a Corto Plazo		
f2) Estimación por Deterioro de Inventarios			g2) Provisión para Contingencias a Corto Plazo		
g. Otros Activos Circulantes (g=g1+g2+g3+g4)	0.0	0.0	g3) Otras Provisiones a Corto Plazo		
g1) Valores en Garantía			h. Otros Pasivos a Corto Plazo (h=h1+h2+h3)	0.0	0.0
g2) Bienes en Garantía (Excluye Depósitos de Fondos)			h1) Ingresos por Clasificar		
g3) Bienes Derivados de Embargos, Decomisos, Aseguramientos y Dación en Pago			h2) Recaudación por Participar		
g4) Adquisición con Fondos de Terceros			h3) Otros Pasivos Circulantes		
IA. Total de Activos Circulantes (IA = a + b + c + d + e + f + g)	77,632.8	120,526.8	IIA. Total de Pasivos Circulantes (IIA = a + b + c + d + e + f + g + h)	69,077.8	90,803.1
Activo No Circulante			Pasivo No Circulante		
a. Inversiones Financieras a Largo Plazo			a. Cuentas por Pagar a Largo Plazo		
b. Derechos a Recibir Efectivo o Equivalentes a Largo Plazo			b. Documentos por Pagar a Largo Plazo		
c. Bienes Inmuebles, Infraestructura y Construcciones en Proceso	1,125,747.3	1,125,422.8	c. Deuda Pública a Largo Plazo		
d. Bienes Muebles	415,682.0	390,362.7	d. Pasivos Diferidos a Largo Plazo		
e. Activos Intangibles			e. Fondos y Bienes de Terceros en Garantía y/o en Administración a Largo Plazo		
f. Depreciación, Deterioro y Amortización Acumulada de Bienes	-326,267.3	-274,911.9	f. Provisiones a Largo Plazo		
g. Activos Diferidos	105.9	105.9	IIB. Total de Pasivos No Circulantes (IIB = a + b + c + d + e + f)	0.0	0.0
h. Estimación por Pérdida o Deterioro de Activos no Circulantes			II. Total del Pasivo (II = IIA + IIB)	69,077.8	90,803.1
i. Otros Activos no Circulantes			HACIENDA PÚBLICA/PATRIMONIO		
IB. Total de Activos No Circulantes (IB = a + b + c + d + e + f + g + h + i)	1,215,267.9	1,240,979.5	IIIA. Hacienda Pública/Patrimonio Contribuido (IIIA = a + b + c)	1,109,966.6	1,109,966.6
I. Total del Activo (I = IA + IB)	1,292,900.7	1,361,506.3	a. Aportaciones	1,109,966.6	1,109,966.6
			b. Donaciones de Capital		
			c. Actualización de la Hacienda Pública/Patrimonio		
			IIIB. Hacienda Pública/Patrimonio Generado (IIIB = a + b + c + d + e)	113,856.3	160,736.6
			a. Resultados del Ejercicio (Ahoro/ Desahoro)	-27,958.6	105.9
			b. Resultados de Ejercicios Anteriores	141,814.9	159,691.9
			c. Revalúos		28.8
			d. Reservas		
			e. Rectificaciones de Resultados de Ejercicios Anteriores		
			IIIC. Exceso o Insuficiencia en la Actualización de la Hacienda Pública/Patrimonio (IIIC=a+b)	0.0	0.0
			a. Resultado por Posición Monetaria		
			b. Resultado por Tenencia de Activos no Monetarios		
			III. Total Hacienda Pública/Patrimonio (III = IIIA + IIIB + IIIC)	1,223,822.9	1,270,703.2
			IV. Total del Pasivo y Hacienda Pública/Patrimonio (IV = II + III)	1,292,900.7	1,361,506.3

CUENTA PÚBLICA DEL GOBIERNO, ORGANISMOS AUXILIARES Y AUTÓNOMOS DEL ESTADO DE MÉXICO 2017

Colegio de Educación Profesional Técnica del Estado de México Informe Analítico de la Deuda Pública y Otros Pasivos Al 31 de Diciembre de 2016 y 2017							
Denominación de la Deuda Pública y Otros Pasivos (c)	Saldo al 31 de diciembre de 2016 (d)	Disposiciones del Período (e)	Amortizaciones del Período (f)	Revaluaciones, Reclasificaciones y Otros Ajustes (g)	Saldo Final del Período (h) h=d+e-f+g	Pago de Intereses del Período (i)	Pago de Comisiones y demás Costos Asociados Durante el Período (j)
1. Deuda Pública (1=A+B)	0.0	0.0	0.0	0.0	0.0	0.0	
A. Corto Plazo (A=a1+a2+a3)	0.0	0.0	0.0	0.0	0.0	0.0	
a1) Instituciones de Crédito						0.0	
a2) Títulos y Valores						0.0	
a3) Arrendamientos Financieros						0.0	
B. Largo Plazo (B=b1+b2+b3)	0.0	0.0	0.0	0.0	0.0	0.0	
b1) Instituciones de Crédito						0.0	
b2) Títulos y Valores						0.0	
b3) Arrendamientos Financieros						0.0	
2. Otros Pasivos	90,803.1					69,077.8	
3. Total de la Deuda Pública y Otros Pasivos (3=1+2)	90,803.1	0.0	0.0	0.0	69,077.8		
4. Deuda Contingente 1 (informativo)	0.0	0.0	0.0	0.0	0.0	0.0	
A. Deuda Contingente 1						0.0	
B. Deuda Contingente 2						0.0	
C. Deuda Contingente XX						0.0	
5. Valor de Instrumentos Bono Cupón Cero 2 (Informativo)	0.0	0.0	0.0	0.0	0.0	0.0	
A. Instrumento Bono Cupón Cero 1						0.0	
B. Instrumento Bono Cupón Cero 2						0.0	
C. Instrumento Bono Cupón Cero XX						0.0	

1 Se refiere a cualquier Financiamiento sin fuente o garantía de pago definida, que sea asumida de manera solidaria o subsidiaria por las Entidades Federativas con sus Municipios, organismos descentralizados y empresas de participación estatal mayoritaria y fideicomisos, locales o municipales, y por los Municipios con sus respectivos organismos descentralizados y empresas de participación municipal mayoritaria.

2 Se refiere al valor del Bono Cupón Cero que respalda el pago de los créditos asociados al mismo (Activo).

Obligaciones a Corto Plazo (k)	Monto Contratado (l)	Plazo Pactado (m)	Tasa de Interés (n)	Comisiones y Costos Relacionados (o)	Tasa Efectiva (p)
6. Obligaciones a Corto Plazo (Informativo)					
A. Crédito 1					
B. Crédito 2					
C. Crédito XX					

CONALEP

Colegio de Educación Profesional Técnica del Estado de México Informe Analítico de Obligaciones Diferentes de Financiamientos Del 1 de Enero al 31 de Diciembre de 2017 (MILES DE PESOS)										
Denominación de las Obligaciones Diferentes de Financiamiento (c)	Fecha del Contrato (d)	Fecha de Inicio de Operación del Proyecto (e)	Fecha de Vencimiento (f)	Monto de la Inversión Pactado (g)	Plazo Pactado (h)	Monto Promedio Mensual del Pago de la Contraprestación (i)	Monto Promedio Mensual del Pago de la Contraprestación Correspondiente al Pago de Inversión (j)	Monto Pagado de la Inversión al XX de XXXX de 20XN (k)	Monto Pagado de la Inversión Actualizado al XX de XXXX de 20XN (l)	Saldo Pendiente por Pagar de la Inversión al XX de XXXX de 20XN (m = g - l)
A. Asociaciones Público Privadas (APP's) (A=a+b+c+d)				0.0		0.0	0.0			0.0
a) APP 1										0.0
b) APP 2										0.0
c) APP 3										0.0
d) APP XX										0.0
B. Otros Instrumentos (B=a+b+c+d)				0.0		0.0	0.0			0.0
a) Otro Instrumento 1										0.0
b) Otro Instrumento 2										0.0
c) Otro Instrumento 3										0.0
d) Otro Instrumento XX										0.0
C. Total de Obligaciones Diferentes de Financiamiento (C=A+B)				0.0		0.0	0.0			0.0

CUENTA PÚBLICA DEL GOBIERNO, ORGANISMOS AUXILIARES Y AUTÓNOMOS DEL ESTADO DE MÉXICO 2017

Colegio de Educación Profesional Técnica del Estado de México
Balance Presupuestario
Del 1 de Enero al 31 de Diciembre de 2017
(Miles de Pesos)

Concepto	Estimado / Aprobado	Devengado	Recaudado / Pagado
A. Ingresos Totales (A = A1+A2+A3)	1,042,053.8	1,159,280.6	1,151,863.1
A1. Ingresos de Libre Disposición	318,545.3	355,177.8	347,760.3
A2. Transferencias Federales Etiquetadas	723,508.5	739,471.7	739,471.7
A3. Financiamiento Neto		64,631.1	64,631.1
B. Egresos Presupuestarios¹ (B = B1+B2)	1,042,053.8	1,117,387.5	1,107,560.7
B1. Gasto No Etiquetado (sin incluir Amortización de la Deuda Pública)	318,545.3	377,915.8	368,330.3
B2. Gasto Etiquetado (sin incluir Amortización de la Deuda Pública)	723,508.5	739,471.7	739,230.4
C. Remanentes del Ejercicio Anterior (C = C1 + C2)		0.0	0.0
C1. Remanentes de Ingresos de Libre Disposición Aplicados en el Período			
C2. Remanentes de Transferencias Federales Etiquetadas Aplicados en el Período			
I. Balance Presupuestario (I = A - B + C)	0.0	41,893.1	44,302.4
II. Balance Presupuestario sin Financiamiento Neto (II = I - A3)	0.0	-22,738.0	-20,328.7
III. Balance Presupuestario sin Financiamiento Neto y sin Remanentes del Ejercicio Anterior (III = II - C)	0.0	-22,738.0	-20,328.7

Concepto	Aprobado	Devengado	Pagado
E. Intereses, Comisiones y Gastos de la Deuda (E = E1+E2)	0.0	0.0	0.0
E1. Intereses, Comisiones y Gastos de la Deuda con Gasto No Etiquetado			
E2. Intereses, Comisiones y Gastos de la Deuda con Gasto Etiquetado			
IV. Balance Primario (IV = III + E)	0.0	-22,738.0	-20,328.7

Concepto	Estimado/ Aprobado	Devengado	Recaudado / Pagado
F. Financiamiento (F = F1 + F2)	0.0	0.0	0.0
F1. Financiamiento con Fuente de Pago de Ingresos de Libre Disposición			
F2. Financiamiento con Fuente de Pago de Transferencias Federales Etiquetadas			
G. Amortización de la Deuda (G = G1 + G2)	0.0	0.0	0.0
G1. Amortización de la Deuda Pública con Gasto No Etiquetado			
G2. Amortización de la Deuda Pública con Gasto Etiquetado			
A3. Financiamiento Neto (A3 = F - G)	0.0	0.0	0.0

Concepto	Estimado/ Aprobado	Devengado	Recaudado / Pagado
A1. Ingresos de Libre Disposición	318,545.3	355,177.8	347,760.3
A3.1 Financiamiento Neto con Fuente de Pago de Ingresos de Libre Disposición (A3.1 = F1 - G1)	0.0	64,631.1	64,631.1
F1. Financiamiento con Fuente de Pago de Ingresos de Libre Disposición		64,631.1	64,631.1
G1. Amortización de la Deuda Pública con Gasto No Etiquetado			
B1. Gasto No Etiquetado (sin incluir Amortización de la Deuda Pública)	318,545.3	377,915.8	368,330.3
C1. Remanentes de Ingresos de Libre Disposición Aplicados en el Período			
V. Balance Presupuestario de Recursos Disponibles (V = A1 + A3.1 - B1 + C1)	0.0	41,893.1	44,061.1
VI. Balance Presupuestario de Recursos Disponibles sin Financiamiento Neto (VI = V - A3.1)	0.0	-22,738.0	-20,570.0

Concepto	Estimado/ Aprobado	Devengado	Recaudado / Pagado
A2. Transferencias Federales Etiquetadas	723,508.5	739,471.7	739,471.7
A3.2 Financiamiento Neto con Fuente de Pago de Transferencias Federales Etiquetadas (A3.2 = F2 - G2)	0.0	0.0	0.0
F2. Financiamiento con Fuente de Pago de Transferencias Federales Etiquetadas			
G2. Amortización de la Deuda Pública con Gasto Etiquetado			
B2. Gasto Etiquetado (sin incluir Amortización de la Deuda Pública)	723,508.5	739,471.7	739,230.4
C2. Remanentes de Transferencias Federales Etiquetadas Aplicados en el Período			
VII. Balance Presupuestario de Recursos Etiquetados (VII = A2 + A3.2 - B2 + C2)	0.0	0.0	241.3
VIII. Balance Presupuestario de Recursos Etiquetados sin Financiamiento Neto (VIII = VII - A3.2)	0.0	0.0	241.3

CONALEP

Colegio de Educación Profesional Técnica del Estado de México						
Estado Analítico de Ingresos Detallado - LDF						
Del 1 de Enero al 31 de Diciembre de 2017						
(MILES DE PESOS)						
Concepto	Ingreso					Diferencia
	Estimado	Ampliaciones/ (Reducciones)	Modificado	Devengado	Recaudado	
Ingresos de Libre Disposición						
A. Impuestos			0.0			0.0
B. Cuotas y Aportaciones de Seguridad Social			0.0			0.0
C. Contribuciones de Mejoras			0.0			0.0
D. Derechos			0.0			0.0
E. Productos			0.0			0.0
F. Aprovechamientos			0.0			0.0
G. Ingresos por Ventas de Bienes y Servicios			0.0			0.0
H. Participaciones	163,909.1	-149,507.6	14,401.5	34,857.7	34,857.7	-20,456.2
(H=h1+h2+h3+h4+h5+h6+h7+h8+h9+h10+h11)	0.0	0.0	0.0	0.0	0.0	0.0
h1) Fondo General de Participaciones			0.0			0.0
h2) Fondo de Fomento Municipal			0.0			0.0
h3) Fondo de Fiscalización y Recaudación			0.0			0.0
h4) Fondo de Compensación			0.0			0.0
h5) Fondo de Extracción de Hidrocarburos			0.0			0.0
h6) Impuesto Especial Sobre Producción y Servicios			0.0			0.0
h7) 0.136% de la Recaudación Federal Participable			0.0			0.0
h8) 3.17% Sobre Extracción de Petróleo			0.0			0.0
h9) Gasolinas y Diésel			0.0			0.0
h10) Fondo del Impuesto Sobre la Renta			0.0			0.0
h11) Fondo de Estabilización de los Ingresos de las Entidades Federativas			0.0			0.0
I. Incentivos Derivados de la Colaboración Fiscal (I=i1+i2+i3+i4+i5)	0.0	0.0	0.0	0.0	0.0	0.0
i1) Tenencia o Uso de Vehículos			0.0			0.0
i2) Fondo de Compensación ISAN			0.0			0.0
i3) Impuesto Sobre Automóviles Nuevos			0.0			0.0
i4) Fondo de Compensación de Repecos-Intermedios			0.0			0.0
i5) Otros Incentivos Económicos			0.0			0.0
J. Transferencias	154,636.2	165,683.9	320,320.1	320,320.1	312,902.6	0.0
K. Convenios	0.0	0.0	0.0			0.0
k1) Otros Convenios y Subsidios					0.0	0.0
L. Otros Ingresos de Libre Disposición (L=l1+l2)	0.0	0.0	0.0	0.0	0.0	0.0
l1) Participaciones en Ingresos Locales			0.0			0.0
l2) Otros Ingresos de Libre Disposición			0.0			0.0
I. Total de Ingresos de Libre Disposición (I=A+B+C+D+E+F+G+H+I+J+K+L)	318,545.3	16,176.3	334,721.6	355,177.8	347,760.3	-20,456.2
Ingresos Excedentes de Ingresos de Libre Disposición						
Transferencias Federales Etiquetadas						
A. Aportaciones (A=a1+a2+a3+a4+a5+a6+a7+a8)	723,508.5	15,963.2	739,471.7	739,471.7	739,471.7	0.0
a1) Fondo de Aportaciones para la Nómina Educativa y Gasto Operativo			0.0			0.0
a2) Fondo de Aportaciones para los Servicios de Salud			0.0			0.0
a3) Fondo de Aportaciones para la Infraestructura Social			0.0			0.0
a4) Fondo de Aportaciones para el Fortalecimiento de los Municipios y de las Demarcaciones Territoriales del Distrito Federal			0.0			0.0
a5) Fondo de Aportaciones Múltiples			0.0			0.0
a6) Fondo de Aportaciones para la Educación Tecnológica y de Adultos	723,508.5	15,963.2	739,471.7	739,471.7	739,471.7	0.0
a7) Fondo de Aportaciones para la Seguridad Pública de los Estados y del Distrito Federal			0.0			0.0
a8) Fondo de Aportaciones para el Fortalecimiento de las Entidades Federativas			0.0			0.0
B. Convenios (B=b1+b2+b3+b4)	0.0	0.0	0.0	0.0	0.0	0.0
b1) Convenios de Protección Social en Salud			0.0			0.0
b2) Convenios de Descentralización			0.0			0.0
b3) Convenios de Reasignación			0.0			0.0
b4) Otros Convenios y Subsidios			0.0			0.0
C. Fondos Distintos de Aportaciones (C=c1+c2)	0.0	0.0	0.0	0.0	0.0	0.0
c1) Fondo para Entidades Federativas y Municipios Productores de Hidrocarburos			0.0	0.0	0.0	0.0
c2) Fondo Minero			0.0	0.0	0.0	0.0
D. Transferencias, Subsidios y Subvenciones, y Pensiones y Jubilaciones			0.0	0.0	0.0	0.0
E. Otras Transferencias Federales Etiquetadas			0.0	0.0	0.0	0.0
II. Total de Transferencias Federales Etiquetadas (II = A + B + C + D + E)	723,508.5	15,963.2	739,471.7	739,471.7	739,471.7	0.0
III. Ingresos Derivados de Financiamientos (III = A)	0.0	44,062.0	44,062.0	64,631.1	64,631.1	-20,569.1
A. Ingresos Derivados de Financiamientos		44,062.0	44,062.0	64,631.1	64,631.1	-20,569.1
IV. Total de Ingresos (IV = I + II + III)	1,042,053.8	76,201.5	1,118,255.3	1,159,280.6	1,151,863.1	-41,025.3
Datos Informativos						
1. Ingresos Derivados de Financiamientos con Fuente de Pago de Ingresos de Libre Disposición			0.0			0.0
2. Ingresos Derivados de Financiamientos con Fuente de Pago de Transferencias Federales Etiquetadas			0.0			0.0
3. Ingresos Derivados de Financiamientos (3 = 1 + 2)	0.0	0.0	0.0	0.0	0.0	0.0

CUENTA PÚBLICA DEL GOBIERNO, ORGANISMOS AUXILIARES Y AUTÓNOMOS DEL ESTADO DE MÉXICO 2017

Colegio de Educación Profesional Técnica del Estado de México Estado Analítico del Ejercicio del Presupuesto de Egresos Detallado Clasificación por Objeto del Gasto (Capítulo y Concepto) Del 1 de Enero al 31 de Diciembre de 2017 (MILES DE PESOS)						
Concepto	Egresos					Subejercicio
	Aprobado	Ampliaciones/ (Reducciones)	Modificado	Devengado	Pagado	
I. Gasto No Etiquetado (I=A+B+C+D+E+F+G+H+I)	318,545.3	60,238.3	378,783.6	377,915.8	368,330.3	867.8
A. Servicios Personales (A=a1+a2+a3+a4+a5+a6+a7)	135,102.2	-10,404.9	124,697.3	124,697.3	124,697.2	0.0
a1) Remuneraciones al Personal de Carácter Permanente		800.4	800.4	800.4	800.4	0.0
a2) Remuneraciones al Personal de Carácter Transitorio	46,626.2	4,183.8	50,810.0	50,810.0	50,810.0	0.0
a3) Remuneraciones Adicionales y Especiales	43,933.9	-2,293.7	41,640.2	41,640.2	41,640.2	0.0
a4) Seguridad Social	8,659.9	6,032.8	14,692.7	14,692.7	14,692.7	0.0
a5) Otras Prestaciones Sociales y Económicas	35,882.2	-19,128.2	16,754.0	16,754.0	16,753.9	0.0
a6) Previsiones		0.0	0.0	0.0	0.0	0.0
a7) Pago de Estímulos a Servidores Públicos		0.0	0.0	0.0	0.0	0.0
B. Materiales y Suministros (B=b1+b2+b3+b4+b5+b6+b7+b8+b9)	43,099.0	10,268.2	53,367.2	53,367.2	48,905.0	0.0
b1) Materiales de Administración, Emisión de Documentos y Artículos Oficiales	29,959.8	2,096.7	32,056.5	32,056.5	30,652.9	0.0
b2) Alimentos y Utensilios		1,491.0	1,491.0	1,491.0	1,491.0	0.0
b3) Materias Primas y Materiales de Producción y Comercialización		241.5	241.5	241.5	241.5	0.0
b4) Materiales y Artículos de Construcción y de Reparación	7,034.2	2,974.9	10,009.1	10,009.1	7,924.2	0.0
b5) Productos Químicos, Farmacéuticos y de Laboratorio		535.5	535.5	535.5	535.5	0.0
b6) Combustibles, Lubricantes y Aditivos	2,604.3	217.7	2,822.0	2,822.0	2,160.5	0.0
b7) Vestuario, Blancos, Prendas de Protección y Artículos Deportivos	1,104.9	-784.2	320.7	320.7	320.7	0.0
b8) Materiales y Suministros Para Seguridad		2.3	2.3	2.3	2.3	0.0
b9) Herramientas, Refacciones y Accesorios Menores	2,395.8	3,492.8	5,888.6	5,888.6	5,576.4	0.0
C. Servicios Generales (C=c1+c2+c3+c4+c5+c6+c7+c8+c9)	140,344.1	6,896.4	147,240.5	146,377.6	141,265.7	862.9
c1) Servicios Básicos	13,287.3	2,435.5	15,722.8	15,097.3	14,963.2	625.5
c2) Servicios de Arrendamiento	3,760.0	3,483.6	7,243.6	7,243.6	7,178.0	0.0
c3) Servicios Profesionales, Científicos, Técnicos y Otros Servicios	17,674.9	8,878.1	26,553.0	26,553.0	26,348.7	0.0
c4) Servicios Financieros, Bancarios y Comerciales	5,577.9	455.2	6,033.1	6,033.1	6,033.1	0.0
c5) Servicios de Instalación, Reparación, Mantenimiento y Conservación	61,070.6	-1,366.4	59,704.2	59,466.8	59,354.8	237.4
c6) Servicios de Comunicación Social y Publicidad	492.3	-164.4	327.9	327.9	327.9	0.0
c7) Servicios de Traslado y Viáticos	6,156.3	1,865.3	8,021.6	8,021.6	8,021.5	0.0
c8) Servicios Oficiales	1,030.0	-915.5	114.5	114.5	114.5	0.0
c9) Otros Servicios Generales	31,294.8	-7,775.0	23,519.8	23,519.8	18,924.0	0.0
D. Transferencias, Asignaciones, Subsidios y Otras Ayudas (D=d1+d2+d3+d4+d5+d6+d7+d8+d9)	0.0	0.0	0.0	0.0	0.0	0.0
d1) Transferencias Internas y Asignaciones al Sector Público		0.0	0.0	0.0	0.0	0.0
d2) Transferencias al Resto del Sector Público		0.0	0.0	0.0	0.0	0.0
d3) Subsidios y Subvenciones		0.0	0.0	0.0	0.0	0.0
d4) Ayudas Sociales		0.0	0.0	0.0	0.0	0.0
d5) Pensiones y Jubilaciones		0.0	0.0	0.0	0.0	0.0
d6) Transferencias a Fideicomisos, Mandatos y Otros Análogos		0.0	0.0	0.0	0.0	0.0
d7) Transferencias a la Seguridad Social		0.0	0.0	0.0	0.0	0.0
d8) Donativos		0.0	0.0	0.0	0.0	0.0
d9) Transferencias al Exterior		0.0	0.0	0.0	0.0	0.0
E. Bienes Muebles, Inmuebles e Intangibles (E=e1+e2+e3+e4+e5+e6+e7+e8+e9)	0.0	9,416.6	9,416.6	9,411.7	9,400.4	4.9
e1) Mobiliario y Equipo de Administración		5,133.2	5,133.2	5,133.2	5,133.2	0.0
e2) Mobiliario y Equipo Educativo y Recreativo		6.3	6.3	6.3	6.3	0.0
e3) Equipo e Instrumental Médico y de Laboratorio		0.0	0.0	0.0	0.0	0.0
e4) Vehículos y Equipo de Transporte		2,534.3	2,534.3	2,533.6	2,533.6	0.7
e5) Equipo de Defensa y Seguridad		0.0	0.0	0.0	0.0	0.0
e6) Maquinaria, Otros Equipos y Herramientas		1,742.8	1,742.8	1,738.6	1,733.6	4.2
e7) Activos Biológicos		0.0	0.0	0.0	0.0	0.0
e8) Bienes Inmuebles		0.0	0.0	0.0	0.0	0.0
e9) Activos Intangibles		0.0	0.0	0.0	0.0	0.0
F. Inversión Pública (F=f1+f2+f3)	0.0	0.0	0.0	0.0	0.0	0.0
f1) Obra Pública en Bienes de Dominio Público		0.0	0.0	0.0	0.0	0.0
f2) Obra Pública en Bienes Propios		0.0	0.0	0.0	0.0	0.0
f3) Proyectos Productivos y Acciones de Fomento		0.0	0.0	0.0	0.0	0.0
G. Inversiones Financieras y Otras Provisiones (G=g1+g2+g3+g4+g5+g6+g7)	0.0	0.0	0.0	0.0	0.0	0.0
g1) Inversiones Para el Fomento de Actividades Productivas		0.0	0.0	0.0	0.0	0.0
g2) Acciones y Participaciones de Capital		0.0	0.0	0.0	0.0	0.0
g3) Compra de Títulos y Valores		0.0	0.0	0.0	0.0	0.0
g4) Concesión de Préstamos		0.0	0.0	0.0	0.0	0.0
g5) Inversiones en Fideicomisos, Mandatos y Otros Análogos		0.0	0.0	0.0	0.0	0.0
Fideicomiso de Desastres Naturales (Informativo)		0.0	0.0	0.0	0.0	0.0
g6) Otras Inversiones Financieras		0.0	0.0	0.0	0.0	0.0
g7) Provisiones para Contingencias y Otras Erogaciones Especiales		0.0	0.0	0.0	0.0	0.0
H. Participaciones y Aportaciones (H=h1+h2+h3)	0.0	0.0	0.0	0.0	0.0	0.0
h1) Participaciones		0.0	0.0	0.0	0.0	0.0
h2) Aportaciones		0.0	0.0	0.0	0.0	0.0
h3) Convenios		0.0	0.0	0.0	0.0	0.0
I. Deuda Pública (I=i1+i2+i3+i4+i5+i6+i7)	0.0	44,062.0	44,062.0	44,062.0	44,062.0	0.0
i1) Amortización de la Deuda Pública		0.0	0.0	0.0	0.0	0.0
i2) Intereses de la Deuda Pública		0.0	0.0	0.0	0.0	0.0
i3) Comisiones de la Deuda Pública		0.0	0.0	0.0	0.0	0.0
i4) Gastos de la Deuda Pública		0.0	0.0	0.0	0.0	0.0
i5) Costo por Coberturas		0.0	0.0	0.0	0.0	0.0
i6) Apoyos Financieros		0.0	0.0	0.0	0.0	0.0
i7) Adeudos de Ejercicios Fiscales Anteriores (ADEFAS)		44,062.0	44,062.0	44,062.0	44,062.0	0.0

CONALEP

Concepto	Egresos					Subejercicio
	Aprobado	Ampliaciones/ (Reducciones)	Modificado	Devengado	Pagado	
II. Gasto Etiquetado (II=A+B+C+D+E+F+G+H+I)	723,508.5	15,963.2	739,471.7	739,471.7	739,230.4	0.0
A. Servicios Personales (A=a1+a2+a3+a4+a5+a6+a7)	708,462.6	17,048.4	725,511.0	725,511.0	725,269.7	0.0
a1) Remuneraciones al Personal de Carácter Permanente	205,451.8	-26,845.5	178,606.3	178,606.3	178,606.3	0.0
a2) Remuneraciones al Personal de Carácter Transitorio	172,454.4	13,624.1	186,078.5	186,078.5	186,078.5	0.0
a3) Remuneraciones Adicionales y Especiales	145,085.1	7,159.8	152,244.9	152,244.9	152,244.9	0.0
a4) Seguridad Social	85,139.2	615.5	85,754.7	85,754.7	85,754.7	0.0
a5) Otras Prestaciones Sociales y Económicas	94,551.9	21,115.8	115,667.7	115,667.7	115,426.4	241.3
a6) Previsiones			0.0			0.0
a7) Pago de Estímulos a Servidores Públicos	5,780.2	1,378.7	7,158.9	7,158.9	7,158.9	0.0
B. Materiales y Suministros (B=b1+b2+b3+b4+b5+b6+b7+b8+b9)	0.0	0.0	0.0	0.0	0.0	0.0
b1) Materiales de Administración, Emisión de Documentos y Artículos Oficiales			0.0			0.0
b2) Alimentos y Utensilios			0.0			0.0
b3) Materias Primas y Materiales de Producción y Comercialización			0.0			0.0
b4) Materiales y Artículos de Construcción y de Reparación			0.0			0.0
b5) Productos Químicos, Farmacéuticos y de Laboratorio			0.0			0.0
b6) Combustibles, Lubricantes y Aditivos			0.0			0.0
b7) Vestuario, Blancos, Prendas de Protección y Artículos Deportivos			0.0			0.0
b8) Materiales y Suministros Para Seguridad			0.0			0.0
b9) Herramientas, Refacciones y Accesorios Menores			0.0			0.0
C. Servicios Generales (C=c1+c2+c3+c4+c5+c6+c7+c8+c9)	15,045.9	-1,085.2	13,960.7	13,960.7	13,960.7	0.0
c1) Servicios Básicos			0.0			0.0
c2) Servicios de Arrendamiento			0.0			0.0
c3) Servicios Profesionales, Científicos, Técnicos y Otros Servicios	15,045.9	-1,085.2	13,960.7	13,960.7	13,960.7	0.0
c4) Servicios Financieros, Bancarios y Comerciales			0.0			0.0
c5) Servicios de Instalación, Reparación, Mantenimiento y Conservación			0.0			0.0
c6) Servicios de Comunicación Social y Publicidad			0.0			0.0
c7) Servicios de Traslado y Viáticos			0.0			0.0
c8) Servicios Oficiales			0.0			0.0
c9) Otros Servicios Generales			0.0			0.0
D. Transferencias, Asignaciones, Subsidios y Otras Ayudas (D=d1+d2+d3+d4+d5+d6+d7+d8+d9)	0.0	0.0	0.0	0.0	0.0	0.0
d1) Transferencias Internas y Asignaciones al Sector Público			0.0			0.0
d2) Transferencias al Resto del Sector Público			0.0			0.0
d3) Subsidios y Subvenciones			0.0			0.0
d4) Ayudas Sociales			0.0			0.0
d5) Pensiones y Jubilaciones			0.0			0.0
d6) Transferencias a Fideicomisos, Mandatos y Otros Análogos			0.0			0.0
d7) Transferencias a la Seguridad Social			0.0			0.0
d8) Donativos			0.0			0.0
d9) Transferencias al Exterior			0.0			0.0
E. Bienes Muebles, Inmuebles e Intangibles (E=e1+e2+e3+e4+e5+e6+e7+e8+e9)	0.0	0.0	0.0	0.0	0.0	0.0
e1) Mobiliario y Equipo de Administración			0.0			0.0
e2) Mobiliario y Equipo Educativo y Recreativo			0.0			0.0
e3) Equipo e Instrumental Médico y de Laboratorio			0.0			0.0
e4) Vehículos y Equipo de Transporte			0.0			0.0
e5) Equipo de Defensa y Seguridad			0.0			0.0
e6) Maquinaria, Otros Equipos y Herramientas			0.0			0.0
e7) Activos Biológicos			0.0			0.0
e8) Bienes Inmuebles			0.0			0.0
e9) Activos Intangibles			0.0			0.0
F. Inversión Pública (F=f1+f2+f3)	0.0	0.0	0.0	0.0	0.0	0.0
f1) Obra Pública en Bienes de Dominio Público			0.0			0.0
f2) Obra Pública en Bienes Propios			0.0			0.0
f3) Proyectos Productivos y Acciones de Fomento			0.0			0.0
G. Inversiones Financieras y Otras Provisiones (G=g1+g2+g3+g4+g5+g6+g7)	0.0	0.0	0.0	0.0	0.0	0.0
g1) Inversiones Para el Fomento de Actividades Productivas			0.0			0.0
g2) Acciones y Participaciones de Capital			0.0			0.0
g3) Compra de Títulos y Valores			0.0			0.0
g4) Concesión de Préstamos			0.0			0.0
g5) Inversiones en Fideicomisos, Mandatos y Otros Análogos			0.0			0.0
Fideicomiso de Desastres Naturales (Informativo)			0.0			0.0
g6) Otras Inversiones Financieras			0.0			0.0
g7) Provisiones para Contingencias y Otras Erogaciones Especiales			0.0			0.0
H. Participaciones y Aportaciones (H=h1+h2+h3)	0.0	0.0	0.0	0.0	0.0	0.0
h1) Participaciones			0.0			0.0
h2) Aportaciones			0.0			0.0
h3) Convenios			0.0			0.0
I. Deuda Pública (I=i1+i2+i3+i4+i5+i6+i7)	0.0	0.0	0.0	0.0	0.0	0.0
i1) Amortización de la Deuda Pública			0.0			0.0
i2) Intereses de la Deuda Pública			0.0			0.0
i3) Comisiones de la Deuda Pública			0.0			0.0
i4) Gastos de la Deuda Pública			0.0			0.0
i5) Costo por Coberturas			0.0			0.0
i6) Apoyos Financieros			0.0			0.0
i7) Adeudos de Ejercicios Fiscales Anteriores (ADEFAS)			0.0			0.0
III. Total de Egresos (III = I + II)	1,042,053.8	76,201.5	1,118,255.3	1,117,387.5	1,107,560.7	867.8

CONALEP

Colegio de Educación Profesional Técnica del Estado de México Estado Analítico del Ejercicio del Presupuesto de Egresos Detallado Clasificación Funcional (Finalidad y Función) Del 1 de Enero al 31 de Diciembre de 2017 (MILES DE PESOS)						
Concepto (c)	Egresos					Subejercicio (e)
	Aprobado (d)	Ampliaciones/ (Reducciones)	Modificado	Devengado	Pagado	
I. Gasto No Etiquetado (I=A+B+C+D)	318,545.3	60,238.3	378,783.6	377,915.8	368,330.3	867.8
A. Gobierno (A=a1+a2+a3+a4+a5+a6+a7+a8)	373.7	-223.3	150.4	147.2	147.2	3.2
a1) Legislación			0.0			0.0
a2) Justicia			0.0			0.0
a3) Coordinación de la Política de Gobierno	373.7	-223.3	150.4	147.2	147.2	3.2
a4) Relaciones Exteriores			0.0			0.0
a5) Asuntos Financieros y Hacendarios			0.0			0.0
a6) Seguridad Nacional			0.0			0.0
a7) Asuntos de Orden Público y de Seguridad Interior			0.0			0.0
a8) Otros Servicios Generales			0.0			0.0
B. Desarrollo Social (B=b1+b2+b3+b4+b5+b6+b7)	318,171.6	16,399.6	334,571.2	333,706.6	324,121.1	864.6
b1) Protección Ambiental			0.0			0.0
b2) Vivienda y Servicios a la Comunidad			0.0			0.0
b3) Salud			0.0			0.0
b4) Recreación, Cultura y Otras Manifestaciones Sociales			0.0			0.0
b5) Educación	318,171.6	16,399.6	334,571.2	333,706.6	324,121.1	864.6
b6) Protección Social			0.0			0.0
b7) Otros Asuntos Sociales			0.0			0.0
C. Desarrollo Económico (C=c1+c2+c3+c4+c5+c6+c7+c8+c9)	0.0	0.0	0.0	0.0	0.0	0.0
c1) Asuntos Económicos, Comerciales y Laborales en General			0.0			0.0
c2) Agropecuaria, Silvicultura, Pesca y Caza			0.0			0.0
c3) Combustibles y Energía			0.0			0.0
c4) Minería, Manufacturas y Construcción			0.0			0.0
c5) Transporte			0.0			0.0
c6) Comunicaciones			0.0			0.0
c7) Turismo			0.0			0.0
c8) Ciencia, Tecnología e Innovación			0.0			0.0
c9) Otras Industrias y Otros Asuntos Económicos			0.0			0.0
D. Otras No Clasificadas en Funciones Anteriores (D=d1+d2+d3+d4)	0.0	44,062.0	44,062.0	44,062.0	44,062.0	0.0
d1) Transacciones de la Deuda Pública / Costo Financiero de la Deuda			0.0			0.0
d2) Transferencias, Participaciones y Aportaciones Entre Diferentes Niveles y Ordenes de Gobierno			0.0			0.0
d3) Saneamiento del Sistema Financiero		44,062.0	44,062.0	44,062.0	44,062.0	0.0
d4) Adeudos de Ejercicios Fiscales Anteriores			0.0			0.0
II. Gasto Etiquetado (II=A+B+C+D)	723,508.5	15,963.2	739,471.7	739,471.7	739,230.4	0.0
A. Gobierno (A=a1+a2+a3+a4+a5+a6+a7+a8)	3,618.5	1,199.9	4,818.4	4,818.4	4,818.4	0.0
a1) Legislación			0.0			0.0
a2) Justicia			0.0			0.0
a3) Coordinación de la Política de Gobierno	3,618.5	1,199.9	4,818.4	4,818.4	4,818.4	0.0
a4) Relaciones Exteriores			0.0			0.0
a5) Asuntos Financieros y Hacendarios			0.0			0.0
a6) Seguridad Nacional			0.0			0.0
a7) Asuntos de Orden Público y de Seguridad Interior			0.0			0.0
a8) Otros Servicios Generales			0.0			0.0
B. Desarrollo Social (B=b1+b2+b3+b4+b5+b6+b7)	719,890.0	14,763.3	734,653.3	734,653.3	734,412.0	0.0
b1) Protección Ambiental			0.0			0.0
b2) Vivienda y Servicios a la Comunidad			0.0			0.0
b3) Salud			0.0			0.0
b4) Recreación, Cultura y Otras Manifestaciones Sociales			0.0			0.0
b5) Educación	719,890.0	14,763.3	734,653.3	734,653.3	734,412.0	0.0
b6) Protección Social			0.0			0.0
b7) Otros Asuntos Sociales			0.0			0.0
C. Desarrollo Económico (C=c1+c2+c3+c4+c5+c6+c7+c8+c9)	0.0	0.0	0.0	0.0	0.0	0.0
c1) Asuntos Económicos, Comerciales y Laborales en General			0.0			0.0
c2) Agropecuaria, Silvicultura, Pesca y Caza			0.0			0.0
c3) Combustibles y Energía			0.0			0.0
c4) Minería, Manufacturas y Construcción			0.0			0.0
c5) Transporte			0.0			0.0
c6) Comunicaciones			0.0			0.0
c7) Turismo			0.0			0.0
c8) Ciencia, Tecnología e Innovación			0.0			0.0
c9) Otras Industrias y Otros Asuntos Económicos			0.0			0.0
D. Otras No Clasificadas en Funciones Anteriores (D=d1+d2+d3+d4)	0.0	0.0	0.0	0.0	0.0	0.0
d1) Transacciones de la Deuda Pública / Costo Financiero de la Deuda			0.0			0.0
d2) Transferencias, Participaciones y Aportaciones Entre Diferentes Niveles y Ordenes de Gobierno			0.0			0.0
d3) Saneamiento del Sistema Financiero			0.0			0.0
d4) Adeudos de Ejercicios Fiscales Anteriores			0.0			0.0
III. Total de Egresos (III = I + II)	1,042,053.8	76,201.5	1,118,255.3	1,117,387.5	1,107,560.7	867.8

CUENTA PÚBLICA DEL GOBIERNO, ORGANISMOS AUXILIARES Y AUTÓNOMOS DEL ESTADO DE MÉXICO 2017

Colegio de Educación Profesional Técnica del Estado de México Estado Analítico del Ejercicio del Presupuesto de Egresos Detallado Clasificación de Servicios Personales por Categoría Del 1 de Enero al 31 de Diciembre de 2017 (MILES DE PESOS)						
Concepto (c)	Egresos					Subejercicio
	Aprobado	Ampliaciones/ (Reducciones)	Modificado	Devengado	Pagado	
I. Gasto No Etiquetado (I=A+B+C+D+E+F)	135,102.2	-10,404.9	124,697.3	124,697.3	124,697.2	0.0
A. Personal Administrativo y de Servicio Público	48,817.0	-8,841.4	39,975.6	39,975.6	39,975.5	0.0
B. Magisterio	86,285.2	-1,563.5	84,721.7	84,721.7	84,721.7	0.0
C. Servicios de Salud (C=c1+c2)	0.0	0.0	0.0	0.0	0.0	0.0
c1) Personal Administrativo			0.0			0.0
c2) Personal Médico, Paramédico y afín			0.0			0.0
D. Seguridad Pública			0.0			0.0
E. Gastos asociados a la implementación de nuevas leyes federales o reformas a las mismas (E = e1 + e2)	0.0	0.0	0.0	0.0	0.0	0.0
e1) Nombre del Programa o Ley 1			0.0			0.0
e2) Nombre del Programa o Ley 2			0.0			0.0
F. Sentencias laborales definitivas			0.0			0.0
II. Gasto Etiquetado (II=A+B+C+D+E+F)	708,462.6	17,048.4	725,511.0	725,511.0	725,269.7	0.0
A. Personal Administrativo y de Servicio Público	464,354.2	-6,897.8	457,456.4	457,456.4	457,215.1	0.0
B. Magisterio	244,108.4	23,946.2	268,054.6	268,054.6	268,054.6	0.0
C. Servicios de Salud (C=c1+c2)	0.0	0.0	0.0	0.0	0.0	0.0
c1) Personal Administrativo			0.0			0.0
c2) Personal Médico, Paramédico y afín			0.0			0.0
D. Seguridad Pública			0.0			0.0
E. Gastos asociados a la implementación de nuevas leyes federales o reformas a las mismas (E = e1 + e2)	0.0	0.0	0.0	0.0	0.0	0.0
e1) Nombre del Programa o Ley 1			0.0			0.0
e2) Nombre del Programa o Ley 2			0.0			0.0
F. Sentencias laborales definitivas			0.0			0.0
III. Total del Gasto en Servicios Personales (III = I + II)	843,564.8	6,643.5	850,208.3	850,208.3	849,966.9	0.0