

COLEGIO DE EDUCACIÓN
PROFESIONAL TÉCNICA
DEL ESTADO DE MÉXICO

CONALEP

CONTENIDO		PÁGINA
I.	INFORMACIÓN CONTABLE	
	ESTADO DE SITUACIÓN FINANCIERA	5
	ESTADO DE ACTIVIDADES	6
	ESTADO DE VARIACIÓN EN LA HACIENDA PÚBLICA	7
	ESTADO DE CAMBIOS EN LA SITUACIÓN FINANCIERA	8
	ESTADO DE FLUJOS DE EFECTIVO	9
	ESTADO ANALÍTICO DEL ACTIVO	10
	ESTADO ANALÍTICO DE LA DEUDA Y OTROS PASIVOS	11
	NOTAS A LOS ESTADOS FINANCIEROS	12
II.	INFORMACIÓN PRESUPUESTARIA	31
III.	INFORMACIÓN PROGRAMÁTICA	45
IV.	ANEXOS ESTABLECIDOS EN DIFERENTES ORDENAMIENTOS	57

CONALEP

Colegio de Educación Profesional Técnica del Estado de México
Estado de Situación Financiera
Al 31 de diciembre de 2015 y 2014
(Miles de Pesos)

CONCEPTO	Año		CONCEPTO	Año	
	2015	2014		2015	2014
ACTIVO			PASIVO		
<i>Activo Circulante</i>			<i>Pasivo Circulante</i>		
Efectivo y Equivalentes	10,721.3	14,162.0	Cuentas por Pagar a Corto Plazo	65,946.9	137,643.6
Derechos a Recibir Efectivo o Equivalentes	80,136.9	144,326.0	Documentos por Pagar a Corto Plazo		
Derechos a Recibir Bienes o Servicios			Perción a Corto Plazo de la Deuda Pública a Largo Plazo		
Inventarios	657.6		Títulos y Valores a Corto Plazo		
Almacenes			Pasivos Diferidos a Corto Plazo		
Estimación por Pérdida o Deterioro de Activos			Fondos y Bienes de Terceros en Garantía y/o Administración a Corto		
Otros Activos Circulantes			Provisiones a Corto Plazo		
			Otros Pasivos a Corto Plazo		
Total de Activos Circulantes	91,515.8	158,488.0	Total de Pasivos Circulantes	65,946.9	137,643.6
<i>Activo No Circulante</i>			<i>Pasivo No Circulante</i>		
Inversiones Financieras a Largo Plazo			Cuentas por Pagar a Largo Plazo		
Derechos a Recibir Efectivo o Equivalentes a Largo			Documentos por Pagar a Largo Plazo		
Bienes Inmuebles, Infraestructura y Construcciones en	1,127,501.6	1,115,327.9	Deuda Pública a Largo Plazo		
Bienes Muebles	410,351.5	425,189.3	Pasivos Diferidos a Largo Plazo		
Activos Intangibles			Fondos y Bienes de Terceros en Garantía y/o en Administración a Largo		
Depreciación, Deterioro y Amortización Acumulada de	-295,014.2	-392,428.4	Provisiones a Largo Plazo		
Activos Diferidos	1,279.5	49,364.7			
Estimación por Pérdida o Deterioro de Activos no			Total de Pasivos No Circulantes	.0	.0
Otros Activos no Circulantes					
Total de Activos No Circulantes	1,244,118.4	1,197,473.5	Total del Pasivo	65,946.9	137,643.6
Total del Activo	1,335,634.2	1,355,961.5	HACIENDA PÚBLICA/ PATRIMONIO		
			<i>Hacienda Pública/Patrimonio Contribuido</i>		
			Aportaciones	1,109,966.6	1,201,474.1
			Donaciones de Capital	1,109,966.6	1,201,474.1
			Actualización de la Hacienda Pública / Patrimonio		
			Hacienda Pública/Patrimonio Generado	159,720.7	16,843.8
			Resultados del Ejercicio (Ahorro / Desahorro)	-65,904.4	-98,036.7
			Resultados de Ejercicios Anteriores	225,596.3	76,222.6
			Revalúos	28.8	38,657.9
			Reservas		
			Rectificaciones de Resultados de Ejercicios Anteriores		
			Exceso o Insuficiencia en la Actualización de la Hacienda	.0	.0
			Resultado por Posición Monetaria		
			Resultado por Tenencia de Activos no Monetarios		
			Total Hacienda Pública/ Patrimonio	1,269,687.3	1,218,317.9
			Total del Pasivo y Hacienda Pública / Patrimonio	1,335,634.2	1,355,961.5

Colegio de Educación Profesional Técnica del Estado de México
Estado de Actividades
Del 1 de Enero al 31 de Diciembre de 2015 y 2014
 (Miles de Pesos)

Concepto	2015	2014
INGRESOS Y OTROS BENEFICIOS		
Ingresos de la Gestión	6,007.2	433.2
Impuestos		
Cuotas y Aportaciones de Seguridad Social		
Contribuciones de Mejoras		
Derechos		
Productos de Tipo Corriente		
Aprovechamientos de Tipo Corriente		
Ingresos por Venta de Bienes y Servicios	6,007.2	433.2
Ingresos no Comprendidos en las Fracciones de la Ley de Ingresos Causados en Ejercicio Fiscales Anteriores		
Pendientes de Liquidación o Pago		
Participaciones, Aportaciones, Transferencias, Asignaciones, Subsidios y Otras Ayudas	975,346.0	899,133.3
Participaciones y Aportaciones		
Transferencia, Asignaciones, Subsidios y Otras Ayudas	975,346.0	899,133.3
Otros Ingresos y Beneficios	9,198.6	35,671.9
Ingresos Financieros	2,702.1	3,876.8
Incremento por Variación de Inventarios		.0
Disminución del Exceso de Estimaciones por Pérdida o Deterioro u Obsolescencia		.0
Disminución del Exceso de Provisiones		.0
Otros Ingresos y Beneficios Varios	6,496.5	31,795.1
Total de Ingresos y Otros Beneficios	990,551.8	935,238.4
GASTOS Y OTRAS PÉRDIDAS		
Gastos de Funcionamiento	955,512.5	888,738.1
Servicios Personales	783,375.1	719,922.7
Materiales y Suministros	38,244.8	37,355.8
Servicios Generales	133,892.6	131,459.6
Transferencia, Asignaciones, Subsidios y Otras Ayudas	29,889.3	.0
Transferencias Internas y Asignaciones al Sector Público		
Transferencias al Resto del Sector Público	26,864.0	
Subsidios y Subvenciones	3,025.3	
Ayudas Sociales		
Pensiones y Jubilaciones		
Transferencias a Fideicomiso, Mandatos y Contratos Análogos		
Transferencias a la Seguridad Social		
Donativos		
Transferencias al Exterior		
Participaciones y Aportaciones	.0	.0
Participaciones		
Aportaciones		
Convenios		
Intereses, Comisiones y Otros Gastos de la Deuda Pública	.0	.0
Intereses de la Deuda Pública		
Comisiones de la Deuda Pública		
Gastos de la Deuda Pública		
Costo por Coberturas		
Apoyos Financieros		
Otros Gastos y Pérdidas Extraordinarias	71,054.4	144,512.0
Estimaciones, Depreciaciones, Deterioros, Obsolescencia y Amortizaciones	71,030.5	83,381.5
Provisiones		
Disminución de Inventarios		
Aumento por Insuficiencia de Estimaciones por Pérdida o Deterioro u Obsolescencia		
Aumento por Insuficiencia de Provisiones		
Otros Gastos	23.9	61,130.5
Inversión Pública	.0	25.0
Inversión Pública no Capitalizable		25.0
Total de Gastos y Otras Pérdidas	1,056,456.2	1,033,275.1
Resultados del Ejercicio (Ahorro/Desahorro)	-65,904.4	-98,036.7

CONALEP

Colegio de Educación Profesional Técnica del Estado de México
 Estado de Variación en la Hacienda Pública
 Del 1 de enero al 31 de diciembre de 2015
 (Miles de pesos)

Concepto	Hacienda Pública/Patrimonio Contribuido	Hacienda Pública/Patrimonio Generado de Ejercicios Anteriores	Hacienda Pública/Patrimonio Generado del Ejercicio	Ajustes por Cambios de Valor	TOTAL
Rectificaciones de Resultados de Ejercicios Anteriores					.0
Patrimonio Neto Inicial Ajustado del Ejercicio 2014	1,201,474.1			.0	1,201,474.1
Aportaciones	203,030.8				203,030.8
Donaciones de Capital	998,443.3				998,443.3
Actualización de la Hacienda Pública/Patrimonio					.0
Variaciones de la Hacienda Pública/Patrimonio Neto del Ejercicio 2014		76,222.6	-98,036.7	38,657.9	16,843.8
Resultados del Ejercicio (Ahorro/Desahorro)		0	-98,036.7	.0	-98,036.7
Resultados de Ejercicios Anteriores		76,222.6	-97,610.1	.0	-21,387.5
Revalúos		0		38,657.9	38,657.9
Reservas					.0
Hacienda Pública/Patrimonio Neto Final del Ejercicio 2014	1,201,474.1	76,222.6	-98,036.7	38,657.9	1,218,317.9
Cambios en la Hacienda Pública/Patrimonio Neto del Ejercicio 2015	-91,507.5			.0	-91,507.5
Aportaciones					.0
Donaciones de Capital					.0
Actualización de la Hacienda Pública/Patrimonio	-91,507.5				-91,507.5
Variaciones de la Hacienda Pública/Patrimonio Neto del Ejercicio 2015		149,373.7	-65,904.4	-38,629.1	44,840.2
Resultados del Ejercicio (Ahorro/Desahorro)			-65,904.4		-65,904.4
Resultados de Ejercicios Anteriores		149,373.7			149,373.7
Revalúos				-38,629.1	-38,629.1
Reservas					.0
Saldo Neto en la Hacienda Pública / Patrimonio 2015	1,109,966.6	225,596.3	-65,904.4	28.8	1,269,687.3

Colegio de Educación Profesional Técnica del Estado de México
Estado de Cambios en la Situación Financiera
Del 1 de Enero al 31 de Diciembre de 2015
(Miles de Pesos)

Concepto	Origen	Aplicación
ACTIVO	130,572.8	110,245.5
Activo Circulante	67,629.8	657.6
Efectivo y Equivalentes	3,440.7	
Derechos a Recibir Efectivo o Equivalentes	64,189.1	
Derechos a Recibir Bienes o Servicios		657.6
Inventarios		
Almacenes		
Estimación por Pérdida o Deterioro de Activos Circulantes		
Otros Activos Circulantes		
Activo No circulante	62,943.0	109,587.9
Inversiones Financieras a Largo Plazo		
Derechos a Recibir Efectivo o Equivalentes a Largo Plazo		12,173.6
Bienes Inmuebles, Infraestructura y Construcciones en Proceso	14,837.8	
Bienes Muebles		
Activos Intangibles		97,414.2
Depreciación, Deterioro y Amortización Acumulada de Bienes	48,105.2	
Activos Diferidos		
Estimación por Pérdida o Deterioro de Activos no Circulantes		
Otros Activos no Circulantes		
PASIVO	.0	71,696.7
Pasivo Circulante	.0	71,696.7
Cuentas por Pagar a Corto Plazo		71,696.7
Documentos por Pagar a Corto Plazo		
Porción a Corto Plazo de la Deuda Pública a Largo Plazo		
Títulos y Valores a Corto Plazo		
Pasivos Diferidos a Corto Plazo		
Fondos y Bienes de Terceros en Garantía y/o Administración a Corto Plazo		
Provisiones a Corto Plazo		
Otros Pasivos a Corto Plazo		
Pasivo No Circulante	.0	.0
Cuentas por Pagar a Largo Plazo		
Documentos por Pagar a Largo Plazo		
Deuda Pública a Largo Plazo		
Pasivos Diferidos a Largo Plazo		
Fondos y Bienes de Terceros en Garantía y/o en Administración a Largo Plazo		
Provisiones a Largo Plazo		
HACIENDA PÚBLICA/PATRIMONIO	181,506.0	130,136.6
Hacienda Pública/Patrimonio Contribuido	.0	91,507.5
Aportaciones		91,507.5
Donaciones de Capital		
Actualización de la Hacienda Pública/Patrimonio		
Hacienda Pública/Patrimonio Generado	181,506.0	38,629.1
Resultados del Ejercicio (Ahorro/Desahorro)	32,132.3	
Resultados de Ejercicios Anteriores		38,629.1
Revalúos		
Reservas	149,373.7	
Rectificaciones de Resultados de Ejercicios Anteriores		
Exceso o insuficiencia en la Actualización de la Hacienda	.0	.0
Resultado por Posición Monetaria		
Resultado por Tenencia de Activos no Monetarios		

CONALEP

Colegio de Educación Profesional Técnica del Estado de México
Estado de Flujos de Efectivo
Del 1 de Enero al 31 de Diciembre de 2015 y 2014
(Miles de Pesos)

Concepto	2015	2014
Flujos de Efectivo de las Actividades de Operación		
Origen	990,551.8	935,238.4
Impuestos		
Cuotas y Aportaciones de Seguridad Social		
Contribuciones de Mejoras		
Derechos		
Productos de Tipo Corriente	2,702.1	
Aprovechamientos de Tipo Corriente		
Ingresos por Venta de Bienes y Servicios	6,007.2	433.2
Ingresos no Comprendidos en las Fracciones de la Ley de Ingresos Causados en Ejercicios Fiscales Anteriores Pendientes de Liquidación o Pago		
Participaciones y Aportaciones		
Transferencias, Asignaciones y Subsidios y Otras Ayudas	975,346.0	899,133.3
Otros Orígenes de Operación	6,496.5	35,671.9
Aplicación	1,056,456.2	1,033,275.1
Servicios Personales	783,375.1	719,922.7
Materiales y Suministros	38,244.8	37,355.8
Servicios Generales	133,892.6	131,459.6
Transferencias Internas y Asignaciones al Sector Público		
Transferencias al Resto del Sector Público		
Subsidios y Subvenciones	26,864.0	
Ayudas Sociales	3,025.3	
Pensiones y Jubilaciones		
Transferencias a Fideicomisos, Mandatos y Contratos Análogos		
Transferencias a la Seguridad Social		
Donativos		
Transferencias al Exterior		
Participaciones		
Aportaciones		
Convenios		
Otras Aplicaciones de Operación	71,054.4	144,537.0
Flujos Netos de Efectivo por Actividades de Operación	-65,904.4	-98,036.7
Flujos de Efectivo de las Actividades de Inversión		
Origen	127,132.1	199,209.6
Bienes Inmuebles, Infraestructura y Construcciones en Proceso		115,828.1
Bienes Muebles	14,837.8	
Otros Orígenes de Inversión	112,294.3	83,381.5
Aplicación	110,245.5	123,695.7
Bienes Inmuebles, Infraestructura y Construcciones en Proceso	109,587.9	37,127.9
Bienes Muebles		
Otras Aplicaciones de Inversión	657.6	86,567.8
Flujos Netos de Efectivo por Actividades de Inversión	16,886.6	75,513.9
Flujo de Efectivo de las Actividades de Financiamiento		
Origen	247,410.4	41,119.5
Endeudamiento Neto		
Interno		
Externo		
Otros Orígenes de Financiamiento	247,410.4	41,119.5
Aplicación	201,833.3	10,066.3
Servicios de la Deuda		
Interno		
Externo	201,833.3	10,066.3
Otras Aplicaciones de Financiamiento		
Flujos Netos de Efectivo por Actividades de Financiamiento	45,577.1	31,053.2
Incremento/Disminución Neta en el Efectivo y Equivalentes al Efectivo	-3,440.7	8,530.4
Efectivo y Equivalentes al Efectivo al Inicio del Ejercicio	14,162.0	5,631.6
Efectivo y Equivalentes al Efectivo al Final del Ejercicio	10,721.3	14,162.0

CUENTA PÚBLICA DEL GOBIERNO, ORGANISMOS AUXILIARES Y AUTÓNOMOS DEL ESTADO DE MÉXICO 2015

Colegio de Educación Profesional Técnica del Estado de México
Estado Analítico del Activo
Del 1 de enero al 31 de diciembre de 2015
(Miles de Pesos)

Concepto	Saldo Inicial	Cargos del Período	Abonos del Período	Saldo Final	Variación del Período
	1	2	3	4 = (1+2-3)	(4-1)
ACTIVO	1,355,961.5	6,247,468.9	6,267,796.2	1,335,634.2	-20,327.3
Activo Circulante	158,488.0	4,805,328.8	4,872,301.0	91,515.8	-66,972.2
Efectivo y Equivalentes	14,162.0	3,383,803.3	3,387,244.0	10,721.3	-3,440.7
Derechos a Recibir Efectivo o Equivalentes	144,326.0	1,420,867.9	1,485,057.0	80,136.9	-64,189.1
Derechos a Recibir Bienes o Servicios				.0	.0
Inventarios		657.6		657.6	657.6
Almacenes				.0	.0
Estimación por Pérdida o Deterioro de Activos Circulantes				.0	.0
Otros Activos Circulantes				.0	.0
Activo No Circulante	1,197,473.5	1,442,140.1	1,395,495.2	1,244,118.4	46,644.9
Inversiones Financieras a Largo Plazo				.0	.0
Derechos a Recibir Efectivo o Equivalentes a Largo Plazo				.0	.0
Bienes Inmuebles, Infraestructura y Construcciones en Proceso	115,327.9	13,373.7	1,200.0	112,750.16	12,173.7
Bienes Muebles	425,189.3	-7,480.5	7,357.3	410,351.5	-14,837.8
Activos Intangibles				.0	.0
Depreciación, Deterioro y Amortización Acumulada de Bienes	-392,428.4	6,764.1	-90,650.1	-295,014.2	97,414.2
Activos Diferidos	49,384.7	1,429,482.8	1,477,588.0	1,279.5	-48,105.2
Estimación por Pérdida o Deterioro de Activos no Circulantes				.0	.0
Otros Activos no Circulantes				.0	.0
Total Activo	1,355,961.5	6,247,468.9	6,267,796.2	1,335,634.2	-20,327.3

CONALEP

Colegio de Educación Profesional Técnica del Estado de México
 Estado Analítico de la Deuda y Otros Pasivos
 Del 1 de enero al 31 de diciembre de 2015
 (Miles de Pesos)

Denominación de las Deudas	Moneda de Contratación	Institución o País Acreedor	Saldo Inicial del Período	Saldo Final del Período
DEUDA PÚBLICA				
Corto Plazo				
Deuda Interna			.0	.0
Instituciones de Crédito				
Títulos y Valores				
Arrendamientos Financieros				
Deuda Externa			.0	.0
Organismos Financieros Internacionales				
Deuda Bilateral				
Títulos y Valores				
Arrendamientos Financieros				
<i>Subtotal a Corto Plazo</i>			.0	.0
Largo Plazo				
Deuda Interna			.0	.0
Instituciones de Crédito				
Títulos y Valores				
Arrendamientos Financieros				
Deuda Externa			.0	.0
Organismos Financieros Internacionales				
Deuda Bilateral				
Títulos y Valores				
Arrendamientos Financieros				
<i>Subtotal a Largo Plazo</i>			.0	.0
Otros Pasivos			137,643.6	65,946.9
Total de Deuda y Otros Pasivos			137,643.6	65,946.9

NOTAS A LOS ESTADOS FINANCIEROS

NOTAS DE DESGLOSE

1. ESTADO DE SITUACIÓN FINANCIERA

ACTIVO

Efectivo y Equivalentes

El decremento reflejado en el rubro con respecto al ejercicio anterior se debe uso de los recursos existentes para cubrir el pago del adeudo con el Gobierno del Estado de México, los pagos correspondientes a las estimaciones de proveedores por las obras del programa de Infraestructura 2013, así como el equipamiento de dicho programa, la Aportación Estatal para el Programa de Fondo Concursable de Inversión Infraestructura 2015 y los gastos inherentes a la operación normal del colegio, integrándose el saldo bancario de la siguiente manera:

Efectivo y Bancos

NOMBRE DEL BANCO	No. DE CUENTA	CUENTA	OBSERVACIONES	SALDO 31-DIC-15	SALDO 31-DIC-14
BANCOS/TESORERIA				(Miles de pesos)	
CUENTA DE CHEQUES					
BANCOMER Y BANAMEX	CAPITULO 1000	Cuentas Bancarias para gastos de Servicios Personales Administrativos y Docentes, registradas en la cuenta 1112-1-3 de tipo versátil.	Existe una cuenta bancaria por unidad administrativa para cubrir los gastos de este rubro.	1,159.5	997.0
BANCOMER Y BANAMEX	GASTOS 2000 Y 3000	Cuentas Bancarias para gastos por Materiales y Servicios, registradas en la cuenta 1112-2, 4 y 5 de tipo versátil.	Existe una cuenta bancaria por unidad administrativa para cubrir los gastos que surgen por la operación normal del Colegio.	893.0	3,691.0
BANCOMER	INGRESOS ESTATALES	Cuentas Bancarias para gastos de Servicios Personales Administrativos y Docentes, registradas en la cuenta 1112-1-3 de tipo versátil.	Existe una cuenta bancaria por unidad administrativa para cubrir los gastos de este rubro.	7,584.7	9,401.0
BANCOMER Y BANAMEX	VARIOS	Cuentas Bancarias para gastos por Materiales y Servicios, registradas en la cuenta 1112-2, 4 y 5 de tipo versátil.	Existe una cuenta bancaria por unidad administrativa para cubrir los gastos que surgen por la operación normal del Colegio.	874.4	55.0
BANCOMER Y BANAMEX	INGRESOS PROPIOS	Cuentas Bancarias para gastos por Materiales y Servicios, registradas en la cuenta 1112-2, 4 y 5 de tipo versátil.	Existe una cuenta bancaria por unidad administrativa para cubrir los gastos que surgen por la operación normal del	209.7	18.0

CONALEP

NOMBRE DEL BANCO	No. DE CUENTA	CUENTA	OBSERVACIONES	SALDO 31-DIC-15	SALDO 31-DIC-14
BANCOS/TESORERIA				(Miles de pesos)	
		5de tipo versátil.	Colegio.		
TOTAL BANCOS/TESORERIA				10,721.3	14,162.0

DERECHOS A RECIBIR EFECTIVO Y EQUIVALENTES Y BIENES O SERVICIOS

INVERSIONES A CORTO PLAZO

Las inversiones en las que tiene invertido el efectivo el Colegio son Fondos de bajo riesgo y a plazo diario, teniendo la disponibilidad de los recursos en el momento que se requieran.

CONCEPTO	NUMERO DE CUENTA	OBSERVACIÓN	SALDO 31-DIC-15	SALDO 31-DIC-14
INVERSIONES FINANCIERAS DE CORTO PLAZO			(Miles de pesos)	
BANCOMER DIRECCION GENERAL	134	Recurso utilizado en Gastos de Funcionamiento Cap.1000	27,118.8	-
BANCOMER DIRECCION GENERAL	656	Recurso utilizado en Gastos de Funcionamiento Cap.2000 y 3000.	9,635.3	863.0
BANCOMER DIRECCION GENERAL	596	Recurso utilizado en Gastos de Funcionamiento pago a terceros donde el Colegio es Intermediario.	438.9	1,966.0
BANCOMER DIRECCION GENERAL	292	Recurso utilizado para Programa de Infraestructura 2013.	4,410.7	45,901.0
SUBSIDIO FAETA 2014 BANCOMER	831	Recurso utilizado en Gastos de Funcionamiento por Servicios Personales.		43,674.0
SUBSIDIO ESTATAL 2014 BANCOMER	539	Recurso utilizado en Gastos de Funcionamiento por Servicios Personales.	-	37,952.0
SUBSIDIO ESTATAL 2015 BANCOMER	831	Recurso Estatal 2015 utilizado en Gastos de Funcionamiento por servicios personales	13,118.8	-
TOTAL INVERSIONES FINANCIERAS DE CORTO PLAZO			54,722.5	130,356.0

CUENTAS POR COBRAR A CORTO PLAZO

Dentro del rubro de Cuentas por Cobrar se refleja incremento con respecto al ejercicio anterior, debido al registro de contra-recibos emitidos por el Gobierno del Estado a favor del Colegio por Subsidio Estatal pendiente de cobro, el recurso FAETA por el incremento al personal administrativo Técnico y Manual del Colegio, intereses generados en la cuenta FAETA y las facturas emitidas por los Servicios de Enseñanza pendientes de pago integrándose el saldo de la siguiente manera:

CUENTA POR COBRAR	DESCRIPCIÓN	SALDO AL 31-dic-15	SALDO AL 31-dic-14
		(Miles de pesos)	
Subsidio FAETA 2013	Intereses generados de julio, agosto, septiembre, octubre, noviembre y diciembre 2013		296.0
Ingresos por Servicios Estatal	Ingresos pendientes de acuerdo al "Convenio de colaboración Administrativa para la Recaudación de los Ingresos percibidos por las Entidades Públicas"	49.3	59.2
Subsidio FAETA 2014	Intereses generados de septiembre, octubre, noviembre, diciembre 2014 y los recursos complementarios para personal administrativo y docente de la segunda quincena de diciembre.	40.2	2,404.0
Subsidio Estatal 2014	Adeudo por Subsidio Estatal 2014 por los gastos de operación y partida 3300 de los meses de julio a noviembre.		9,421.9
Subsidio FAETA 2015	Intereses generados de enero a octubre 2015 y el incremento 2015 al personal administrativo, Técnico y manual del Colegio.	10,823.1	
Subsidio Estatal 2015	Adeudo por Subsidio Estatal 2015 por los gastos de servicio personales de la 1er qna. de octubre, los gastos de operación de las dos quincenas de octubre noviembre y diciembre y la partida 3300 de noviembre y diciembre.	12,694.3	
Facturas Emitidas	Ingresos pendientes por la emisión de facturas de Servicios de Enseñanza y Servicios Tecnológicos	1,286.8	1,102.3
TOTAL CUENTAS POR COBRAR A CORTO PLAZO		24,893.7	13,283.4

DEUDORES DIVERSOS POR COBRAR A CORTO PLAZO:

El apartado de deudores diversos muestra una disminución con respecto al ejercicio anterior derivado de la mecánica de registro de las facturas emitidas por el colegio por becas de los alumnos inscritos en el Sistema DUAL los cuales se consideran dentro del apartado de cuentas por cobrar, así mismo el recurso pendiente de recuperación por el siniestro ocurrido en el plantel Naucalpan I, integrándose el saldo de la siguiente manera:

CONALEP

CONCEPTO	SALDO 31-DIC-15	SALDO 31-DIC-14
	(Miles de pesos)	
DEUDORES DIVERSOS POR COBRAR A CORTO PLAZO		
DUAL BECAS	129.1	18.8
GASTOS A COMPROBAR	-	4.6
CURSOS CAPACITACION		24.5
OTROS	118.6	635.4
PAGOS ERRONEOS	273.0	3.5
TOTAL DEUDORES DIVERSOS A COBRAR A CORTO PLAZO	520.7	686.8

BIENES EN TRANSITO

El saldo representa las mercancías pendientes de recibir y se encuentra integrado de la siguiente manera:

CONCEPTO	SALDO 31-DIC-2015	SALDO 31-DIC-2014
	(Miles de pesos)	
BIENES EN TRANSITO		
EQUIPAMIENTO DE TRANSPORTE	657.6	-
TOTAL BIENES EN TRANSITO	657.6	-

BIENES MUEBLES, INMUEBLES E INTANGIBLES

BIENES INMUEBLES

Este rubro se encuentra integrado al 31 de diciembre de 2015 de la siguiente manera:

CONCEPTO	SALDO 31-DIC-2015	SALDO 31-DIC-2014
	(Miles de pesos)	
BIENES INMUEBLES		
TERRENOS	316,631.6	321,992.9
EDIFICIOS NO HABITACIONALES	794,535.0	793,335.0
TOTAL DE BIENES INMUEBLES	1,111,166.6	1,115,327.9

CONSTRUCCIONES EN PROCESO

El saldo de esta cuenta presenta incremento con respecto al ejercicio inmediato anterior, mismo que corresponde a las obras realizadas durante el ejercicio que corresponden al Programa de Infraestructura 2013, estando en espera de las actas de entrega para el registro correspondiente.

CONCEPTO	SALDO 31-DIC-15	SALDO 31-DIC-14
	(Miles de pesos)	
CONSTRUCCIONES EN PROCESO EN BIENES PROPIOS		
PROGRAMA DE INFRAESTRUCTURA 2013	16,335.0	
TOTAL CONSTRUCCIONES EN PROCESO EN BIENES PROPIOS	16,335.0	-

BIENES MUEBLES

Se concluyó satisfactoriamente la depuración de los bienes muebles conciliando el registro contable con SICOPA, realizando el registro correspondiente de los bienes muebles y la depreciación del ejercicio y acumulada de los bienes muebles e inmuebles, afectado el resultado de ejercicios anteriores, el saldo se integra de la siguiente manera:

CONCEPTO	SALDO 31-DIC-15	SALDO 31-DIC-14
	(Miles de pesos)	
BIENES MUEBLES		
MOBILIARIO Y EQUIPO DE ADMINISTRACIÓN	408,213.5	416,985.8
EQUIPO DE TRANSPORTE	2,138.0	8,203.5
BIENES MUEBLES E INMUEBLES	410,351.5	425,189.3

El Colegio utiliza el método de depreciación en línea recta aplicando los siguientes porcentajes:

CUENTA	NOMBRE	PORCENTAJE
1233	EDIFICIOS	2%
1241	MOBILIARIO Y EQUIPO DE OFICINA	3%
1241	EQUIPO DE CAPACITACIÓN	10%
1241	EQ. DE COMUNICACIÓN, AUDIOVISUAL, IMPRESIÓN, DIBUJO FOTOGRAFÍA, COMPUTACIÓN Y MOLILIARIO Y EQUIPO DE AULAS	20%
1244	EQUIPO DE TRANSPORTE	10%

DEPRECIACIONES ACUMULADAS

Las depreciaciones se integran de la siguiente manera:

CONCEPTO	SALDO 31-DIC-15	SALDO 31-DIC-14
	(Miles de pesos)	
BIENES MUEBLES		
DEPRECIACIÓN ACUMULADA DE BIENES INMUEBLES	47,600.1	3,488.7
DEPRECIACIÓN ACUMULADA DE BIENES MUEBLES	247,414.1	388,939.7
DEPRECIACIÓN ACUMULADA DE BIENES MUEBLES E INMUEBLES	295,014.2	392,428.4

ACTIVOS DIFERIDOS

La variación corresponde al saldo pendiente de ejercer por el equipamiento correspondiente a los programas de infraestructura, integrándose el saldo de la siguiente manera:

CONCEPTO	SALDO 31-DIC-15	SALDO 31-DIC-14
	(Miles de pesos)	
OTROS ACTIVOS DIFERIDOS		
CFE	53.8	53.8
CILINDROS DE OXIGENO	12.1	12.1
MANTENIMIENTO SUBESTACION	-	2.6
GARANTIA DE DIVERSOS	40.0	70.0
PROGRAMA DE INFRAESTRUCTURA Y SISTEMA NACIONAL BACHILLERATO	1,171.4	48,830.2
EQUIPO POR DONACIÓN	2.2	416.0
TOTAL OTROS ACTIVOS DIFERIDOS	1,279.5	49,384.7

PASIVO

CUENTAS POR PAGAR A CORTO PLAZO

PROVEEDORES:

Al 31 de diciembre de 2015 no contaba con saldo.

RETENCIONES Y CONTRIBUCIONES POR PAGAR A CORTO PLAZO:

El pago anticipado ante el ISSSTE y FOVISSSTE de la quincena 24 de 2015 influye para que se refleje un incremento con respecto a este ejercicio, por otro lado se tiene el registro de las retenciones y contribuciones del SAR, FOVISSSTE E ISSSTE y de los descuentos realizados al personal administrativo y docente por los convenios celebrados con diversas instituciones en beneficio de los trabajadores, las cuales tienen vencimiento quincenal, mensual y bimestral, integrándose el saldo:

CUENTA PÚBLICA DEL GOBIERNO, ORGANISMOS AUXILIARES Y AUTÓNOMOS DEL ESTADO DE MÉXICO 2015

CONCEPTO	SALDO 31-DIC-15	SALDO 31-DIC-14
	(Miles de pesos)	
RETENCIONES Y CONTRIBUCIONES POR PAGAR A CORTO PLAZO		
PERSONAL ADMINISTRATIVO	15,481.5	12,162.0
PERSONAL DOCENTE	2,132.2	10,505.4
APORTACIONES SAR, FOVISSSTE E ISSSTE ADMINISTRATIVO Y DOCENTES	15,211.8	-
OTRAS RETENCIONES	865.8	622.5
TOTAL RETENCIONES Y CONTRIBUCIONES POR PAGAR A CORTO PLAZO	33,691.3	23,289.9

El saldo de retenciones y contribuciones por pagar a corto plazo tienen la siguiente antigüedad:

CONCEPTO	GENERADOS EN 2015	GENERADOS EN 2014	SALDO AL 31- DIC-2015
	(Miles de pesos)		
PERSONAL ADMINISTRATIVO	15,481.5	0.0	15,481.5
PERSONAL DOCENTE	2,132.2	0.0	2,132.2
APORTACIONES SAR, FOVISSSTE E ISSSTE ADMINISTRATIVOS Y DOCENTES	15,022.3	189.5	15,211.8
OTRAS RETENCIONES	612.0	253.8	865.8
TOTAL RETENCIONES Y CONTRIBUCIONES POR PAGAR A CORTO PLAZO	33,248.0	443.3	33,691.3

OTRAS CUENTAS POR PAGAR A CORTO PLAZO

CONCEPTO	DESCRIPCION	SALDO AL 31-dic-15	SALDO AL 31-dic-14
		(Miles de pesos)	
Facturas Emitidas por los Servicios de Enseñanza	Facturas emitidas y recurso pendiente de envío al Convenio de Recaudación	2,328.7	2,149.3
Becas	Apoyo económico otorgado a los alumnos donde solo somos intermediarios con la empresa.		72.2
Gastos Diversos	Gastos realizados por comisiones al cierre del ejercicio.	4.8	17.4
Compromisos con Terceros	Depósitos en garantía por nuestros concesionarios de cafetería y papelería que brindan el servicio a la comunidad estudiantil.	170.9	427.1
Adeudo con el Gobierno del Estado de México	Impuesto sobre erogaciones por remuneraciones al trabajo personal	4,047.7	26,157.0
Pasivo por la Operación Normal del Colegio	Compromisos adquiridos al cierre del ejercicio por bienes y servicios inherentes a la operación normal del Colegio	4,455.0	28,315.8

CONALEP

CONCEPTO	DESCRIPCION	SALDO AL 31-dic-15	SALDO AL 31-dic-14
(Miles de pesos)			
Gastos de Capacitación	Honorarios y materiales adquiridos para la impartición de Cursos de Enseñanza.	590.9	499.3
Programas de Infraestructura	Programas de Infraestructura por obra, mantenimientos y equipamiento a diversos planteles.	935.0	56,237.6
Nomina por Pagar Docente y Administrativa	Pasivos por los servicios personales devengados.	19,722.6	477.9
	TOTAL OTRAS CUENTAS POR PAGAR A CORTO PLAZO	32,255.6	114,353.6

La antigüedad de saldos de la cuenta de otras cuentas por pagar a corto plazo se integra de la siguiente manera:

CONCEPTO	2015	2014	SALDO AL
			31-dic-15
(Miles de Pesos)			
Facturas Emitidas por los por Servicios de Enseñanza	2,308.3	20.4	2,328.7
Becas			
Gastos Diversos	4.8		4.8
Compromisos con Terceros	168.7	2.2	170.9
Adeudo con Gobierno del Estado de México	4,047.7	-	4,047.7
Pasivo por la Operación Normal del Colegio	4,351.2	103.8	4,455.0
Gastos de Capacitación	587.9	3.0	590.9
Programas de Infraestructura		935.0	935.0
Nomina por Pagar Docente y Administrativa	19,722.6		19,722.6
TOTAL OTRAS CUENTAS POR PAGAR A CORTO PLAZO	31,191.2	1,064.4	32,255.6

2. ESTADO DE ACTIVIDADES

Los ingresos de gestión se integran de la siguiente manera:

Nombre	SALDO AL	SALDO AL
	31-dic-15	31-dic-14
(Miles de pesos)		
Ingresos de Gestión	6,007.2	433.2
Ingresos por Venta de Bienes y Servicios de Organismos Descentralizados	6,007.2	433.2
Transferencias, Asignaciones, Subsidios Y Otras Ayudas	975,346.0	899,133.3
Ingresos FAETA	677,408.8	641,082.2
Ingresos Estatales	297,365.7	257,262.8

CUENTA PÚBLICA DEL GOBIERNO, ORGANISMOS AUXILIARES Y AUTÓNOMOS DEL ESTADO DE MÉXICO 2015

Nombre	SALDO AL	SALDO AL
	31-dic-15	31-dic-14
	(Miles de pesos)	
Intereses del FAETA	471.5	508.3
Programas y convenios	100.0	280.0
Ingresos Financieros	2,702.1	3,876.8
Intereses Ganados	2,702.1	3,876.8
Otros Ingresos y Beneficios Varios	6,496.5	31,795.1
Inasistencias Administrativas	587.6	603.5
Licencias Médicas Administrativas	82.9	123.4
Inasistencias Docentes Y Preceptores	5,215.6	4,672.5
Licencias Médicas Docentes Y Preceptores	53.8	32.8
Donaciones Federales o Estatales	418.8	7,328.9
Donaciones De Particulares	128.9	18,612.5
Ingresos Diversos	8.9	421.5
TOTAL INGRESOS, TRANSFERENCIAS, ASIGNACIONES, SUBSIDIOS Y OTRAS AYUDAS	990,551.8	935,238.4

Los gastos y otras pérdidas se encuentran integrados de la siguiente manera:

Nombre	SALDO AL	SALDO AL
	31-dic-15	31-dic-14
	(Miles de pesos)	
Gastos de funcionamiento	955,512.5	888,738.2
Servicios Personales	783,375.1	719,922.7
Materiales y Suministros	38,244.8	37,355.8
Servicios Generales	133,892.6	131,459.7
Transferencias, Asignaciones, Subsidios y Otras Ayudas	29,889.3	
Transferencias, Asignaciones, Subsidios y Otras Ayudas	29,889.3	
Gastos Extraordinarios	71,054.4	144,537.0
Otros Gastos	71,054.4	144,512.0
Obra Pública		25.0
TOTAL GASTOS DE FUNCIONAMIENTO	1,056,456.2	1,033,275.2

Servicios Personales: en este rubro se agrupan las remuneraciones del personal administrativo y docente, así como los gastos de seguridad social, obligaciones laborales y otras prestaciones derivadas de la relación laboral; pudiendo ser de carácter permanente o transitorio.

Materiales y Suministros: dentro de este apartado se agrupan las adquisiciones de toda clase de insumos y suministros requeridos para la operación normal del Colegio.

Servicios Generales: este apartado agrupa el costo de todo tipo de servicio que se contrate requerido para la operación normal del Colegio.

Otros gastos extraordinarios: en este apartado se agrupa el registro virtual de las depreciaciones por el paso del tiempo y deterioro de los bienes.

3. ESTADO DE VARIACIÓN EN LA HACIENDA PÚBLICA

Derivado de la depuración que el Organismo llevo a cabo, se realizaron bajas de bienes muebles autorizadas afectando al patrimonio con respecto al ejercicio anterior por 91,507.5 miles de pesos.

4. ESTADO DE FLUJO DE EFECTIVO:

CONCEPTO	2015	2014
	Miles de pesos	
Efectivo en Bancos- Dependencias	10,721.3	14,162.0
Inversiones temporales (hasta 3 meses)		
Total de Efectivo y Equivalentes	10,721.3	14,162.0

CONCEPTO	2015	2014
Flujos Netos de Efectivo por Actividades de Operación	- 65,904.4	- 98,036.7
Flujos Netos de Efectivo por Actividades de Inversión	16,886.6	75,513.9
Flujos Netos de Efectivo por Actividades de Financiamiento	45,577.1	31,053.2
Incremento/Disminución Neta en el Efectivo y Equivalentes al Efectivo	- 3,440.7	8,530.4
Efectivo y Equivalentes al Efectivo al Inicio del Ejercicio	14,162.0	5,631.6
Efectivo y Equivalentes al Efectivo al final del Ejercicio	10,721.3	14,162.0

5. CONCILIACIÓN ENTRE LOS INGRESOS PRESUPUESTARIOS Y CONTABLES, ASÍ COMO ENTRE LOS EGRESOS PRESUPUESTARIOS Y LOS GASTOS CONTABLES

Colegio de Educación Profesional Técnica del Estado de México Conciliación entre los Ingresos Presupuestarios y Contables Correspondiente del 1 de Enero de 2015 al 31 de Diciembre de 2015 (Miles de Pesos)		
1. Ingresos Presupuestarios		1,075,835.3
2. Más Ingresos Contables no Presupuestarios		
Incremento por variación de inventarios		
Disminución del Exceso de Estimaciones por Pérdida		
o Deterioro u Obsolescencia		
Disminución del Exceso de Provisiones		
Otros Ingresos y Beneficios Varios		
Otros Ingresos Contables no Presupuestarios		
3. Menos Ingresos Presupuestarios no Contables		85,283.5
Productos de Capital		
Aprovechamientos Capital		
Ingresos Derivados de Financiamientos		
Otros Ingresos Presupuestarios no Contables		85,283.5
4. Ingresos Contables (4 = 1 + 2 - 3)		990,551.8

**Colegio de Educación Profesional Técnica del Estado de México
Conciliación entre los Egresos Presupuestarios y los Gastos contables
Correspondiente del 1 de Enero de 2015 al 31 de Diciembre de 2015
(Miles de Pesos)**

1.- Total de egresos (presupuestarios)		1,122,612.1
2.- Menos egresos presupuestarios no contables		137,210.3
Mobiliario y equipo de administración		
Mobiliario y equipo educacional y recreativo		
Equipo e instrumental médico y de laboratorio		
Vehículos y equipo de Transporte	1,074.5	
Equipo de defensa y seguridad		
Maquinaria, otros equipos y herramientas		
Activos biológicos		
Bienes inmuebles		
Activos intangibles		
Obra pública en bienes propios		
Acciones y participaciones de capital		
Compra de títulos y valores		
Inversiones en fideicomisos, mandatos y otros análogos		
Provisiones para contingencias y otras erogaciones especiales		
Amortización de la deuda pública		
Adeudos de ejercicios fiscales anteriores (ADEFAS)	136,135.8	
Otros Egresos Presupuestales No Contables		
3. Más gastos contables no presupuestales		71,054.4
Estimaciones, depreciaciones, deterioros, obsolescencia y amortizaciones	71,030.5	
Provisiones		
Disminución de inventarios		
Aumento por insuficiencia de estimaciones por pérdida o deterioro u obsolescencia		
Aumento por insuficiencia de provisiones		
Otros Gastos	23.9	
Otros Gastos Contables No Presupuestales	71,054.4	
4. Total de Gasto Contable (4 = 1 - 2 + 3)		1,056,456.2

NOTAS DE MEMORIA (CUENTAS DE ORDEN)

CUENTAS DE ORDEN CONTABLES		
(Miles de Pesos)		
	2015	2014
CUENTAS DEUDORAS		
CUENTAS ACREEDORAS	0	0
	0	0

No Aplica

CUENTAS DE ORDEN PRESUPUESTALES		
(Miles de Pesos)		
	2015	2014
CUENTAS DEUDORAS		
Ley de Ingresos Estimada	1,143,498.5	1,000,497.8
Presupuesto de Egresos por Ejercer de Gastos de Funcionamiento	19,378.6	0.1
Presupuesto de Egresos por Ejercer de Transferencias, Asignaciones, Subsidios y Otras Ayudas		
Presupuesto de Egresos por Ejercer de Intereses, Comisiones y Otros Gastos	1,507.8	5,084.8
Presupuesto de Egresos por Ejercer de Bienes Muebles e Inmuebles		
Presupuesto de Egresos Devengado de Gastos de Funcionamiento	7,238.6	31,953.5
Presupuesto de Egresos Devengado de Bienes Muebles e Inmuebles		60.0
Presupuesto de Egresos Pagado de Gastos de Funcionamiento	948,273.9	856,784.6
Presupuesto de Egresos Pagado de Transferencias, Asignaciones, Subsidios y Otras Ayudas	29,889.3	
Presupuesto de Egresos Pagado de Intereses, comisiones y otros gastos de la deuda pública	136,135.8	91,439.3
Presupuesto de Egresos Pagado de Obra Pública		14,819.5
Presupuesto de Egresos Pagado de Bienes Muebles e Inmuebles	1,074.5	356.0
	2,286,997.0	2,000,995.6
CUENTAS ACREEDORAS		
Ley de Ingresos por Ejecutar	67,663.3	-67,299.4
Ley de Ingresos Devengado	23,566.7	11,885.1
Ley de Ingresos Rectificados	1,052,268.5	1,055,912.1
Presupuesto de Egresos Aprobado de Gastos de Funcionamiento	974,891.2	888,738.2
Presupuesto de Egresos Aprobado de Transferencias, Asignaciones, Subsidios y Otras Ayudas	29,889.3	
Presupuesto de Egresos Aprobado de Intereses, Comisiones y Otros Gastos de	137,643.6	96,524.1
Presupuesto de Egresos Aprobado de Obra Pública		14,819.5
Presupuesto de Egresos Aprobado de Bienes Muebles e Inmuebles	1,074.4	416.0
	2,286,997.0	2,000,995.6

NOTAS DE GESTIÓN ADMINISTRATIVA

1. INTRODUCCIÓN

El objetivo del Colegio de Educación Profesional Técnica del Estado de México, es el de contribuir al desarrollo estatal mediante la formación de técnicos profesionales calificados, conforme a los requerimientos y necesidades que demanda el sistema productivo. Para cumplir con sus fines, la entidad Mexiquense cuenta con 39 planteles, una Dirección General y un Centro de Asistencia y Servicios Tecnológicos (CAST).

2. PANORAMA ECONÓMICO FINANCIERO

El ejercicio 2015 estuvo impactado por la incertidumbre económica, por lo que el Gobierno del Estado de México en previsión de los efectos que pudiesen tener en el Presupuesto Estatal, reforzó las medidas de austeridad, racionalidad y disciplina presupuestal con el acuerdo para la contención del gasto y el ahorro presupuestario en la Administración Pública Estatal.

3. AUTORIZACIÓN E HISTORIA

El Colegio de Educación Profesional Técnica del Estado de México, se creó como un Organismo Público Descentralizado del Estado, con personalidad jurídica y patrimonio propios, según Decreto emitido por el Ejecutivo del Estado de México del 25 de noviembre de 1998, publicado en la Gaceta del Gobierno número 104 de fecha 26 del mismo mes y año.

El 6 de agosto de 1997, se publicó en el Diario Oficial de la Federación el "Programa para un Nuevo Federalismo 1995-2000", entre cuyos objetivos fundamentales se incluye una profunda redistribución de facultades, funciones, responsabilidades y recursos del Gobierno Federal hacia los Gobiernos Estatales; de esta manera, en el ámbito del sector educación pública se dispuso, entre otras líneas de acción, la transferencia de los servicios de educación tecnológica en los niveles media superior y superior.

PRINCIPALES CAMBIOS EN LA ESTRUCTURA

En 2015 se realizó el cambio de denominación de las Subcoordinaciones a "Subdirecciones" la desegregación de la Subdirección de Formación Técnica, Vinculación y Capacitación a dos Subdirecciones que son: "Vinculación y Capacitación" y "Académica", se cambia la denominación y de nivel la Subdirección de "Innovación y Calidad" a "Unidad de Innovación y Tecnologías de la Información", también se cambia la denominación y de nivel la Subdirección de "Planeación, Programación y Presupuestos" por "Unidad de Información, Planeación, Programación y Evaluación", se crea la "Subdirección de Servicios Operativos", por último el Centro de Asistencia y Servicios Tecnológicos es incorporado a la Subdirección de Vinculación y Capacitación.

CONALEP

ORGANIGRAMA PROPUESTO
COLEGIO DE EDUCACIÓN PROFESIONAL TÉCNICA DEL ESTADO DE MÉXICO

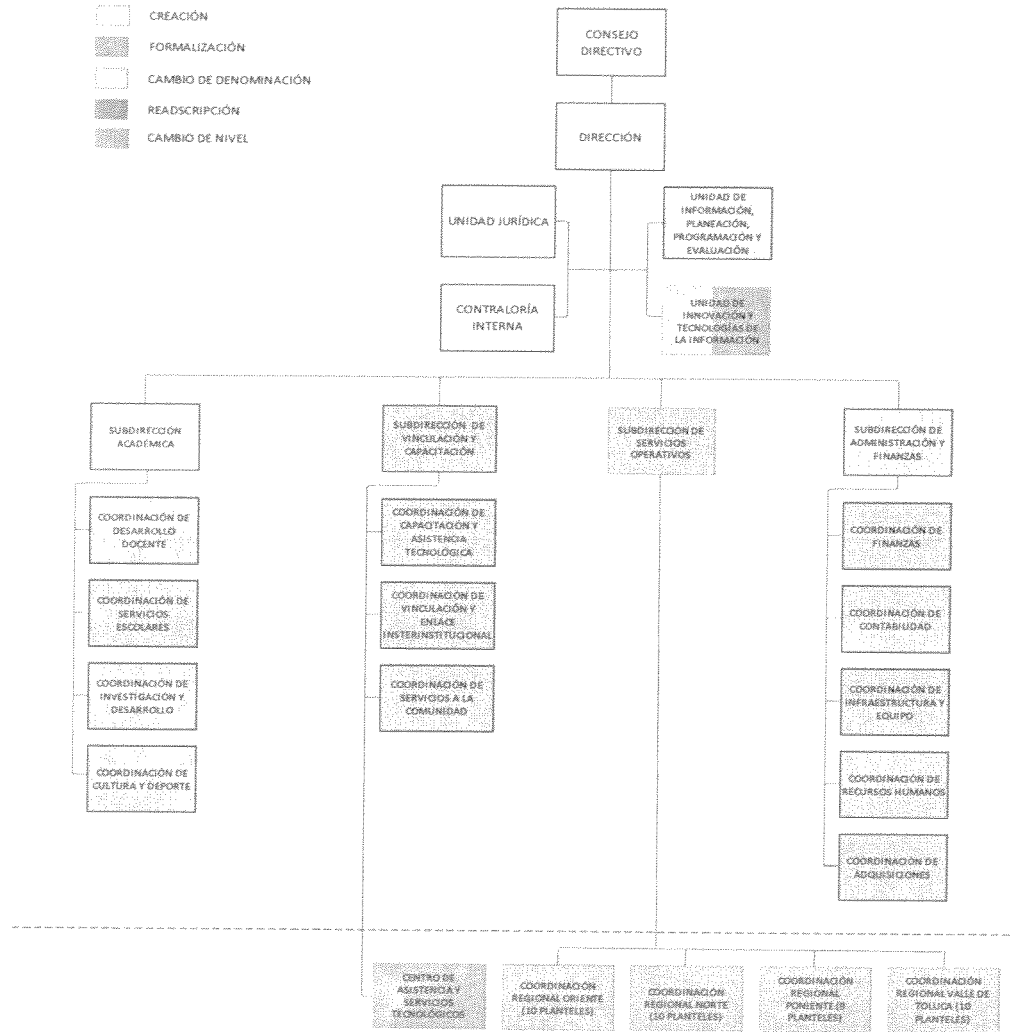

4. ORGANIZACIÓN Y OBJETO SOCIAL

El Colegio de Educación Profesional Técnica del Estado de México tiene por objeto el contribuir al desarrollo estatal mediante la formación de técnicos profesionales calificados, conforme a los requerimientos y necesidades que demanda el sistema productivo. Para cumplir con sus fines, la Entidad el Colegio cuenta con 39 planteles, una Dirección General y un Centro de Asistencia y Servicios Tecnológicos (CAST).

Su principal actividad es de impartir educación profesional técnica, así como la prestación de capacitación y servicios tecnológicos, también se promueve y evalúa las políticas de vinculación y de intercambio con los sectores público, privado y social y con Organismos e instituciones internacionales.

Las relaciones de trabajo entre el CONALEP Estado de México y sus trabajadores, se rigen por la Ley Federal del Trabajo, así como por las Condiciones Generales de Trabajo, acordadas entre el

titular del CONALEP Nacional y los trabajadores de base a su servicio, representados por el Sindicato Único de Trabajadores del Colegio Nacional de Educación Profesional Técnica.

Se consideran trabajadores de confianza: el Director General, Directores de Planteles, del CAST y en general el personal académico o administrativo que desempeñe tareas directivas, de inspección, supervisión o vigilancia; de acuerdo con lo previsto en el Artículo 5° de la Ley mencionada anteriormente.

El Colegio, por su estructura jurídica y actividades de interés social, no es sujeto del Impuesto Sobre la Renta, por estar clasificado en el Título III, "Del régimen de las personas morales con fines no lucrativos", por lo que sus obligaciones fiscales se concretan a su carácter de retenedor del Impuesto Sobre la Renta de "Ingresos por salarios" e "Ingresos por la prestación de servicios profesionales asimilados a salarios"; lo que se refiere al Impuesto al Valor Agregado, únicamente acepta la traslación de dicho impuesto en la adquisición de bienes y servicios propios de su operación, presentando la declaración informativa DIOT; a partir del ejercicio 2007 se entera el Impuesto Sobre Erogaciones por Remuneraciones al Trabajo Personal.

5. BASES DE PREPARACIÓN DE LOS ESTADOS FINANCIEROS

ESTADOS FINANCIEROS

Con el propósito de proporcionar información veraz y oportuna para coadyuvar a una mejor toma de decisiones, los Estados Financieros fueron preparados con base en los Postulados Básicos de la Contabilidad Gubernamental emitidos por el CONAC (Consejo Nacional de Armonización Contable) "los postulados tienen como objetivo sustentar técnicamente la contabilidad gubernamental, así como organizar la efectiva sistematización que permita la obtención de información veraz, clara y concisa."

RECONOCIMIENTO DE LOS EFECTOS DE LA INFLACIÓN EN LA INFORMACIÓN FINANCIERA

El procedimiento en el Colegio para el reconocimiento de los efectos de la inflación es definido por la Contaduría General Gubernamental y el Órgano Superior de Fiscalización del Estado de México, la cual está basada tomando como referencia la NIF B-10, misma que se sustenta en las normas NIF A-2, NIF A-5 y NIF A-6, siendo coincidentes a la NEIFGSP 007 Norma de Información Financiera para el Reconocimiento de los efectos de la Inflación en su inciso D del Capítulo II.

SISTEMA DE CONTABILIDAD GUBERNAMENTAL

El sistema al que se sujeta el Organismo, se registra de manera armónica, delimitada y específica las operaciones presupuestarias y contables derivadas de su gestión pública, así mismo genera estados financieros, confiables, oportunos, comprensibles los cuales se expresan en términos monetarios.

MARCO CONCEPTUAL

La contabilidad se basa en un marco conceptual que representa los conceptos fundamentales para la elaboración de normas, la contabilización, valuación, y presentación de la información financiera confiable y comparable para satisfacer las necesidades de los usuarios y permitirá ser reconocida e interpretada por especialistas e interesados en las finanzas públicas.

POSTULADOS

Los postulados tienen por objeto sustentar técnicamente la contabilidad gubernamental, así como organizar la efectiva sistematización que permita la obtención de información veraz, clara y concisa.

REGISTRO PATRIMONIAL

EL Organismo registra en su contabilidad los bienes muebles e inmuebles siguientes:

- I. Los inmuebles destinados a un servicio públicos conforme a la normatividad aplicable.
- II. Mobiliario y Equipo, incluido el de cómputo, vehículos y demás bienes muebles al servicio de los entes públicos.

El Organismo deberá llevar acabo el levantamiento físico del inventario de los bienes, debiendo estar debidamente conciliado con el registro contable.

REGISTRO CONTABLE DE LAS OPERACIONES

Los registros contables del Organismo se llevarán con base acumulativa. La contabilización de las transacciones de gastos se harán conforme a la fecha de su realización, independientemente de la de su pago, y la del ingreso se registrara cuando se reciban.

El Organismo deberá mantener un registro histórico detallado de las operaciones realizadas como resultado de su gestión financiera, en los libros diario, mayor, e inventarios y balances.

INFORMACIÓN FINANCIERA GUBERNAMENTAL

Los estados financieros y la información financiera emanada de la contabilidad deberán sujetarse a los criterios de utilidad, confiabilidad, relevancia, comprensibilidad y de comparación, así como a otros atributos asociados a cada uno de ellos, como oportunidad, veracidad, representatividad, objetividad, suficiencia, posibilidad de predicción e importancia relativa, con el fin de alcanzar la modernización y armonización que la Ley determina.

6. POLÍTICAS DE CONTABILIDAD SIGNIFICATIVAS

El Organismo registra sus operaciones basados en el Manuel Único de Contabilidad Gubernamental para las Dependencias y Entidades Públicas del Gobierno y Municipios del Estado de México; es el instrumento normativo básico, en el que se integra el catálogo de cuentas, su estructura, su instructivo, la guía contabilizadora, clasificador del gasto y los criterios y lineamientos para el registro de sus operaciones.

El Manual constituye una herramienta básica para el registro de las operaciones, que otorga consistencia a la presentación de los resultados del ejercicio y facilita su interpretación proporcionando las bases para consolidar bajo criterios uniformes y homogéneos la información contable.

La información financiera presentada por el Organismo está basada en los Postulados Básicos de Contabilidad Gubernamental que son los elementos fundamentales que configuran el Sistema de Contabilidad Gubernamental (SCG), teniendo incidencia en la identificación, el análisis, la interpretación, la captación, el procedimiento y el reconocimiento de las transformaciones, transacciones y otros eventos que afectan al ente público.

Los postulados sustentan de manera técnica el registro de las operaciones, la elaboración y presentación de estados financieros; basados en su razonamiento, eficiencia demostrada, respaldo en legislación especializada y aplicación de la Ley general de Contabilidad Gubernamental (Ley de Contabilidad), con la finalidad de uniformar los métodos, procedimientos y prácticas contables.

VALORES DE INMEDIATA REALIZACIÓN

Los valores realizables se encuentran presentados principalmente por depósitos bancarios, valuados a su valor nominal, el cual no excede el valor del mercado. Los rendimientos de estas inversiones se registran conforme se devengan.

BIENES MUEBLES

Estos activos se registran originalmente a su costo de adquisición, según corresponda.

DEPRECIACIÓN

La depreciación representa la parte estimada de la capacidad de los activos que se han consumido durante un periodo.

El registro contable de la depreciación tiene como objetivo reconocer la pérdida del valor de un activo que puede originarse por obsolescencia, desgaste o deterioro ordinario, defectos de fabricación, falta de uso, insuficiencia entre otros.

La depreciación deberá calcularse, a partir del mes siguiente al de su adquisición. Los porcentajes de depreciación serán los vigentes en el Manual Único de Contabilidad Gubernamental para las Dependencias y Entidades Públicas del Gobierno y Municipios del Estado de México.

RESERVAS Y PROVISIONES

Considerando que todo gasto debe estar previsto en el Presupuesto de Egresos autorizado para cada ejercicio fiscal, es improcedente la creación de cualquier tipo de provisión o reserva.

RECLASIFICACIONES

Se concluyó satisfactoriamente la depuración de los bienes muebles e inmuebles, conciliando el registro contable con el SICOPA, realizando el registro correspondiente de los bienes muebles y la depreciación de ejercicios acumulando de los bienes muebles e inmuebles, afectando el resultado de ejercicios anteriores.

VARIACIONES EN EL PATRIMONIO

La variación de este apartado corresponde a bajas autorizadas por equipo obsoleto, deteriorado o por siniestro.

REPORTE DE RECAUDACIÓN

El 15 por ciento del total de ingresos del Colegio, corresponde a la recaudación por la prestación de Servicios de Enseñanza que se prestan, y el comportamiento de estos, va en función a los ciclos de educación donde los periodos de inscripción son enero-febrero y julio-agosto.

PROCESO DE MEJORA

El Colegio cuenta con un Comité de Mejora Regulatoria donde se plantea un programa anual para establecer lineamientos y políticas.

7. POSICIÓN EN MONEDA EXTRANJERA Y PROTECCIÓN POR RIESGO CAMBIARIO

El Colegio no cuenta con operaciones de este tipo.

8. REPORTE ANALÍTICO DEL ACTIVO

El Colegio concluyó el proceso de depuración de los registros contables y realizó durante el ejercicio, la depuración en los bienes muebles e inmuebles, con el levantamiento físico de los inventarios en cada una de las Unidades Administrativas, así como la conciliación con SICOPA, se respetaron los porcentajes de depreciación Edificios 2 por ciento, Mobiliario y Equipo de Oficina 3 por ciento, Equipo de Capacitación 10 por ciento, Equipo de Comunicación, Audiovisual,

Impresión, Dibujo, fotografía, Computación y Mobiliario y Equipo para Aulas, 20 por ciento y Equipo de Transporte 10 por ciento.

9. FIDEICOMISOS, MANDATOS Y ANÁLOGOS

El Colegio no cuenta con operaciones de este tipo.

10. REPORTE DE RECAUDACIÓN

Del total de los ingresos recaudados a la fecha por el Colegio el 68.4 por ciento corresponde al subsidio FAETA y el 14.3 por ciento al Subsidio Estatal que se utiliza para cubrir los gastos correspondientes al personal administrativo y una parte del personal Docente, el 0.3 por ciento a productos financieros y el 16.4 por ciento corresponde a la recaudación por la prestación de Servicios de Enseñanza, donde su comportamiento, va en función a los ciclos de educación donde los periodos de inscripción son enero-febrero y julio-agosto, y el 0.6 por ciento corresponde a ingresos diversos.

11. INFORMACIÓN SOBRE LA DEUDA Y EL REPORTE ANALÍTICO DE LA DEUDA

El Colegio no cuenta con operaciones de este tipo.

12. CALIFICACIONES OTORGADAS

El Colegio no cuenta con operaciones de este tipo.

13. PROCESO DE MEJORA

El Colegio cuenta con un Comité de Mejora Regulatoria donde se plantea un programa anual para establecer lineamientos y políticas.

14. INFORMACIÓN POR SEGMENTOS

No existe información a presentar.

15. EVENTOS POSTERIORES AL CIERRE

No existen eventos posteriores al cierre que pudieran ejercer influencia económica significativa.

16. PARTES RELACIONADAS

No existen partes relacionadas que pudieran ejercer influencia significativa sobre la toma de decisiones financieras y operativas.

17. RESPONSABILIDAD SOBRE LA PRESENTACIÓN RAZONABLE DE LOS ESTADOS FINANCIEROS

"Bajo protesta de decir verdad declaramos que los Estados Financieros y sus notas, son razonablemente correctos y son responsabilidad del emisor".

El Despacho Quinto, Frieventh, Contadores y Cía., S.C., dictaminó los Estados Financieros del Colegio de Educación Profesional Técnica del Estado de México al 31 de diciembre de 2015, informando que presentan razonablemente, en todos los aspectos importantes, la situación financiera del CONALEP Estado de México.

INFORMACIÓN PRESUPUESTARIA

CONALEP

Colegio de Educación Profesional Técnica del estado de México
Estado Analítico de Ingresos
Del 1 de Enero al 31 de Diciembre de 2015
(Miles de pesos)

Rubro de Ingresos	Ingreso					Diferencia (6= 5 - 1)
	Estimado	Ampliaciones y Reducciones	Modificado	Devengado	Recaudado	
	(1)	(2)	(3= 1 + 2)	(4)	(5)	
Impuestos			0			0
Cuotas y Aportaciones de Seguridad Social			0			0
Contribuciones de Mejoras			0			0
Derechos			0			0
Productos	0	2,702.1	2,702.1	0	2,702.1	2,702.1
Corriente		2,702.1	2,702.1		2,702.1	2,702.1
Capital		0	0			0
Aprovechamientos	0	391.8	391.8	0	6,496.5	6,496.5
Corriente		391.8	391.8		6,496.5	6,496.5
Capital		0	0			0
Ingresos por Ventas de Bienes y Servicios	154,500.0	-148,492.8	6,007.2		6,007.2	-148,492.8
Participaciones y Aportaciones			0			0
Transferencias, Asignaciones, Subsidios y Otras Ayudas	781,815.4	194,094.1	975,909.5	23,566.7	951,779.3	169,963.9
Ingresos Derivados de Financiamientos		158,488.0	158,488.0		85,283.5	85,283.5
Total	936,315.4	207,183.2	1,143,498.6	23,566.7	1,052,268.6	
				Ingresos excedentes¹		115,953.2

Estado Analítico de Ingresos Por Fuente de Financiamiento	Ingreso					Diferencia (6= 5 - 1)
	Estimado	Ampliaciones y Reducciones	Modificado	Devengado	Recaudado	
	(1)	(2)	(3= 1 + 2)	(4)	(5)	
Ingresos del Gobierno	0	0	0	0	0	0
Impuestos			0	0	0	0
Contribuciones de Mejoras			0			0
Derechos			0			0
Productos	0	0	0	0	0	0
Corriente			0			0
Capital			0			0
Aprovechamientos	0	0	0	0	0	0
Corriente			0			0
Capital			0			0
Participaciones y Aportaciones			0			0
Transferencias, Asignaciones, Subsidios y Otras Ayudas			0			0
Ingresos de Organismos y Empresas	936,315.4	48,695.2	985,010.6	23,566.7	966,985.1	30,669.7
Cuotas y Aportaciones de Seguridad Social			0			0
Ingresos por Ventas de Bienes y Servicios	154,500.0	-145,398.9	9,101.1		15,205.8	-139,294.2
Transferencias, Asignaciones, Subsidios y Otras Ayudas	781,815.4	194,094.1	975,909.5	23,566.7	951,779.3	169,963.9
Ingresos Derivados de Financiamiento	0	158,488.0	158,488.0	0	85,283.5	85,283.5
Ingresos Derivados de Financiamientos		158,488.0	158,488.0		85,283.5	85,283.5
Total	936,315.4	207,183.2	1,143,498.6	23,566.7	1,052,268.6	
				Ingresos excedentes¹		115,953.2

CUENTA PÚBLICA DEL GOBIERNO, ORGANISMOS AUXILIARES Y AUTÓNOMOS DEL ESTADO DE MÉXICO 2015

Colegio de Educación Profesional Técnica del Estado de México
I N G R E S O S
 (Miles de Pesos)

I N G R E S O S	PREVISTO	P R E S U P U E S T O 2 0 1 5		TOTAL AUTORIZADO	RECAUDADO	V A R I A C I Ó N	
		ASIGNACIONES Y/O AMPLIACIONES	REDUCCIONES Y/O DISMINUCIONES			IMPORTE	%
INGRESOS DE GESTIÓN	154,500.0	10,283.5	158,776.3	6,007.2	6,007.2		
Ingreso por Venta de Bienes y Servicios	154,500.0	10,283.5	158,776.3	6,007.2	6,007.2		
PARTICIPACIONES, APORTACIONES, TRANSFERENCIAS, ASIGNACIONES, SUBSIDIOS Y OTRAS AYUDAS	781,815.4	194,094.1		975,909.5	975,346.0	563.5	.1
Subsidio	781,815.4	194,094.1		975,909.5	975,346.0	563.5	.1
OTROS INGRESOS Y BENEFICIOS		161,581.9		161,581.9	94,482.1	67,099.8	41.5
Ingresos Financieros		2,702.1		2,702.1	2,702.1		
Disponibilidades financieras		20,844.4		20,844.4	20,844.4		
Pasivos Pendientes de Liquidar al Cierre del Ejercicio					64,439.1	-64,439.1	
Pasivos Derivados de Erogaciones Devengadas y Pendientes de Ejercicios Anteriores		137,643.6		137,643.6		137,643.6	100.0
Ingresos Diversos		391.8		391.8	6,496.5	-6,104.7	-1,558.1
T O T A L	936,315.4	365,959.5	158,776.3	1,143,498.6	1,075,835.3	67,663.3	5.9

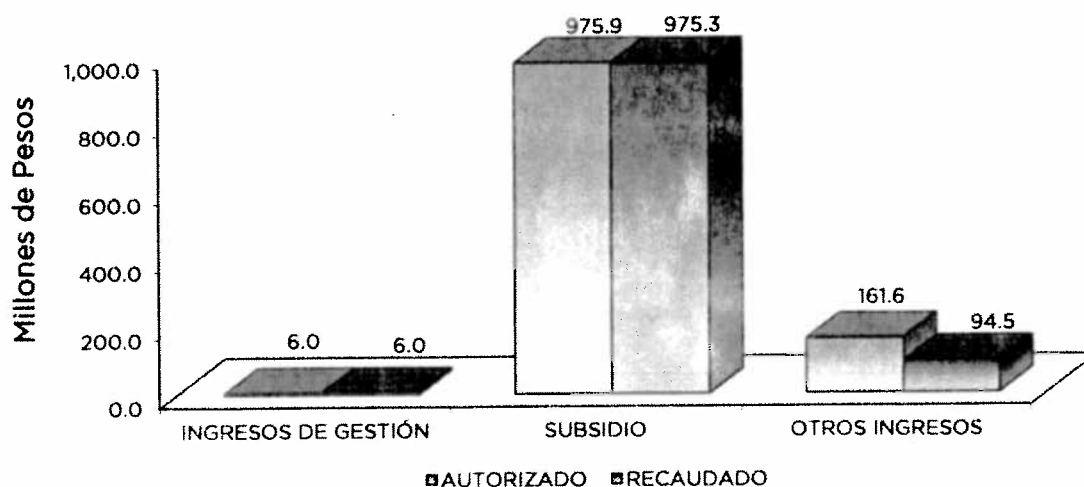

NOTAS AL PRESUPUESTO DE INGRESOS

INGRESOS

Se previó recaudar ingresos por 936 millones 315.4 miles de pesos, durante el ejercicio se autorizaron ampliaciones netas de más por 207 millones 183.2 miles de pesos, obteniendo un total autorizado por 1 mil 143 millones 498.6 miles de pesos. El importe recaudado fue por 1 mil 75 millones 835.3 miles de pesos, por lo que se obtuvo una variación por 67 millones 663.3 miles de pesos, que representó 5.9 por ciento al total autorizado.

INGRESOS DE GESTIÓN

Ingreso por Venta de Bienes y Servicios

Se tenía previsto recaudar ingresos por 154 millones 500 mil pesos, posteriormente se autorizaron ampliaciones y traspasos netos de menos por 148 millones 492.8 miles de pesos, derivado del cambio de fuente de financiamiento, lo que determinó un total autorizado de 6 millones 7.2 miles de pesos, recaudándose la misma cantidad.

PARTICIPACIONES, APORTACIONES, TRANSFERENCIAS, ASIGNACIONES SUBSIDIOS Y OTRAS AYUDAS

Se previó recaudar ingresos por 781 millones 815.4 miles de pesos, posteriormente se dieron ampliaciones por 194 millones 94.1 miles de pesos, lo que determinó un total autorizado por 975 millones 909.5 miles de pesos y se recaudó 975 millones 346 mil pesos, obteniendo una variación por 563.5 miles de pesos.

OTROS INGRESOS Y BENEFICIOS

Otros Ingresos y Beneficios Varios

Se autorizaron ampliaciones por 161 millones 581.9 miles de pesos y se recaudaron ingresos por 94 millones 482.1 miles de pesos, obteniéndose una variación por 67 millones 99.8 miles de pesos, lo que representó el 41.5 por ciento respecto al monto previsto.

Del importe recaudado por 94 millones 482.1 miles de pesos se integró por Pasivos pendientes de liquidar al cierre del ejercicio por 64 millones 439.1 miles de pesos, otros ingresos por 30 millones 43 mil pesos.

CUENTA PÚBLICA DEL GOBIERNO, ORGANISMOS AUXILIARES Y AUTÓNOMOS DEL ESTADO DE MÉXICO 2015

Colegio de Educación Profesional Técnica del Estado de México
Estado Analítico del Ejercicio del Presupuesto de Egresos
Clasificación por Objeto del Gasto (Capítulo y Concepto)
Del 1 de enero al 31 de diciembre de 2015
(Miles de Pesos)

Concepto	Egresos					Subejercicio
	Aprobado	Ampliaciones/ (Reducciones)	Modificado	Devengado	Pagado	
	1	2	3 = (1 + 2)	4	5	
Servicios Personales	745,503.7	37,920.0	783,423.7	-	783,375.1	783,423.7
Remuneraciones al Personal de Carácter Permanente	176,328.8	4,589.0	171,739.8	-	171,739.8	171,739.8
Remuneraciones al Personal de Carácter Transitorio	220,930.1	20,048.6	200,881.5	-	200,881.5	200,881.5
Remuneraciones Adicionales y Especiales	165,833.5	27,013.2	192,846.7	-	192,846.7	192,846.7
Seguridad Social	87,089.4	1,448.3	88,537.7	-	88,537.7	88,537.7
Otras Prestaciones Sociales y Económicas	93,644.8	28,943.0	122,587.8	-	122,539.3	122,587.8
Previsiones	-	0.1	0.1	-	-	0.1
Pago de Estímulos a Servidores Públicos	1,677.1	5,153.0	6,830.1	-	6,830.1	6,830.1
Materiales y Suministros	40,629.6	953.3	39,676.3	1,365.0	36,879.8	38,311.3
Materiales de Administración, Emisión de Documentos y Artículos Oficiales	12,746.9	12,193.3	24,940.2	163.0	24,772.4	24,772.2
Alimentos y Utensilios	-	551.3	551.3	5.9	545.4	545.4
Materias Primas y Materiales de Producción y Comercialización	15,333.0	13,760.9	1,572.1	-	145.4	1,572.1
Materiales y Artículos de Construcción y de Reparación	8,053.8	894.8	7,159.0	310.9	6,848.1	6,848.1
Productos Químicos, Farmacéuticos y de Laboratorio	11.6	55.8	67.4	-	67.4	67.4
Combustibles, Lubricantes y Aditivos	1,309.2	1,536.7	2,845.9	-	2,845.9	2,845.9
Vestuario, Blancos, Prendas de Protección y Artículos Deportivos	1,042.6	859.7	182.9	56.9	126.0	126.0
Materiales y Suministros Para Seguridad	-	-	-	-	-	-
Herramientas, Refacciones y Accesorios Menores	2,132.5	225.0	2,357.5	828.3	1,529.2	1,529.2
Servicios Generales	150,182.1	1,609.1	151,791.2	5,873.6	128,019.0	145,917.6
Servicios Básicos	16,994.1	2,186.7	19,180.8	1,157.9	12,890.2	18,022.9
Servicios de Arrendamiento	5,254.4	126.5	5,127.9	73.7	3,869.6	5,054.2
Servicios Profesionales, Científicos, Técnicos y Otros	45,039.3	3,910.8	41,128.5	339.4	34,179.2	40,789.1
Servicios	4,831.7	337.4	5,169.1	6.3	4,939.1	5,162.8
Servicios Financieros, Bancarios y Comerciales	-	-	-	-	-	-
Servicios de Instalación, Reparación, Mantenimiento y Conservación	40,298.8	984.7	39,314.1	248.9	37,045.5	39,065.2
Servicios de Comunicación Social y Publicidad	316.7	256.1	572.8	-	572.8	572.8
Servicios de Traslado y Viáticos	4,542.0	2,962.9	7,504.9	-	7,345.9	7,504.9
Servicios Oficiales	1,000.0	993.1	6.9	-	6.9	6.9
Otros Servicios Generales	31,905.1	1,881.1	33,786.2	4,047.4	27,169.8	29,738.8
Transferencias, Asignaciones, Subsidios y Otras	-	29,889.3	29,889.3	-	29,889.3	29,889.3
Transferencias Internas y Asignaciones al Sector Público	-	-	-	-	-	-
Transferencias al Resto del Sector Público	-	-	-	-	-	-
Subsidios y Subvenciones	-	26,864.0	26,864.0	-	26,864.0	26,864.0
Ayudas Sociales	-	3,025.3	3,025.3	-	3,025.3	3,025.3
Pensiones y Jubilaciones	-	-	-	-	-	-
Transferencias a Fideicomisos, Mandatos y Otros Análogos	-	-	-	-	-	-
Transferencias a la Seguridad Social	-	-	-	-	-	-
Donativos	-	-	-	-	-	-
Transferencias al Exterior	-	-	-	-	-	-
Bienes Muebles, Inmuebles e Intangibles	-	1,074.5	1,074.5	-	1,074.5	1,074.5
Mobiliario y Equipo de Administración	-	-	-	-	-	-
Mobiliario y Equipo Educativo y Recreativo	-	25.0	25.0	-	25.0	25.0
Equipo e Instrumental Médico y de Laboratorio	-	-	-	-	-	-
Vehículos y Equipo de Transporte	-	1,049.5	1,049.5	-	1,049.5	1,049.5
Equipo de Defensa y Seguridad	-	-	-	-	-	-
Maquinaria, Otros Equipos y Herramientas	-	-	-	-	-	-
Activos Biológicos	-	-	-	-	-	-
Bienes Inmuebles	-	-	-	-	-	-
Activos Intangibles	-	-	-	-	-	-
Inversión Pública	-	-	-	-	-	-
Obra Pública en Bienes de Dominio Público	-	-	-	-	-	-
Obra Pública en Bienes Propios	-	-	-	-	-	-
Proyectos Productivos y Acciones de Fomento	-	-	-	-	-	-
Inversiones Financieras y Otras Provisiones	-	-	-	-	-	-
Inversiones Para el Fomento de Actividades Productivas	-	-	-	-	-	-
Acciones y Participaciones de Capital	-	-	-	-	-	-
Compra de Títulos y Valores	-	-	-	-	-	-
Concesión de Préstamos	-	-	-	-	-	-
Inversiones en Fideicomisos, Mandatos y Otros Análogos	-	-	-	-	-	-
Otras Inversiones Financieras	-	-	-	-	-	-
Provisiones para Contingencias y Otras Erogaciones Especiales	-	-	-	-	-	-
Participaciones y Aportaciones	-	-	-	-	-	-
Participaciones	-	-	-	-	-	-
Aportaciones	-	-	-	-	-	-
Convenios	-	-	-	-	-	-
Deuda Pública	-	137,643.6	137,643.6	-	136,135.8	137,643.6
Amortización de la Deuda Pública	-	-	-	-	-	-
Intereses de la Deuda Pública	-	-	-	-	-	-
Comisiones de la Deuda Pública	-	-	-	-	-	-
Gastos de la Deuda Pública	-	-	-	-	-	-
Costo por Coberturas	-	-	-	-	-	-
Ayudas Financieras	-	-	-	-	-	-
Adeudos de Ejercicios Fiscales Anteriores (Adefas)	-	137,643.6	137,643.6	-	136,135.8	137,643.6
Total del Gasto	936,315.4	207,183.2	1,143,498.6	7,238.6	1,115,373.5	1,136,260.0

CONALEP

Colegio de Educación Profesional Técnica del Estado de México
Estado Analítico del Ejercicio del Presupuesto de Egresos
Clasificación Económica (por Tipo de Gasto)
Del 1 de enero al 31 de diciembre de 2015
(Miles de Pesos)

Concepto	Egresos					Subejercicio 6 = (3 - 4)
	Aprobado	Ampliaciones/ (Reducciones)	Modificado	Devengado	Pagado	
	1	2	3 = (1 + 2)	4	5	
Gasto Corriente	936,315.4	68,465.1	1,004,780.5	7,238.6	978,163.2	997,541.9
Gasto de Capital		1,074.5	1,074.5		1,074.5	1,074.5
Amortización de la Deuda y Disminución de Pasivos		137,643.6	137,643.6		136,135.8	137,643.6
Total del Gasto	936,315.4	207,183.2	1,143,498.6	7,238.6	1,115,373.5	1,136,260.0

Colegio de Educación Profesional Técnica del Estado de México
Estado Analítico del Ejercicio del Presupuesto de Egresos
Clasificación Administrativa
Del 1 de Enero al 31 de Diciembre de 2015
(Miles de Pesos)

Concepto	Egresos					Subejercicio 6 = (3 - 4)
	Aprobado	Ampliaciones/ (Reducciones)	Modificado	Devengado	Pagado	
	1	2	3 = (1 + 2)	4	5	
Entidades Paraestatales y Fideicomisos No Empresariales y No Financieros	936,315.4	207,183.2	1,143,498.6	7,238.6	1,115,373.5	1,136,260.0
Instituciones Públicas de Seguridad Social	-	-	-	-	-	-
Entidades Paraestatales Empresariales No Financieras con Participación Estatal Mayoritaria	-	-	-	-	-	-
Entidades Paraestatales Empresariales Financieras Monetarias con Participación Estatal Mayoritaria	-	-	-	-	-	-
Entidades Paraestatales Empresariales Financieras No Monetarias con Participación Estatal Mayoritaria	-	-	-	-	-	-
Fideicomisos Financieros Públicos con Participación Estatal Mayoritaria	-	-	-	-	-	-
Total del Gasto	936,315.4	207,183.2	1,143,498.6	7,238.6	1,115,373.5	1,136,260.0

Colegio de Educación Profesional Técnica del Estado de México
Estado Analítico del Ejercicio del Presupuesto de Egresos
Clasificación Administrativa
Del 1 de enero al 31 de diciembre de 2015
(Miles de pesos)

Concepto	Egresos					Subejercicio 6 = (3 - 4)
	Aprobado	Ampliaciones/ (Reducciones)	Modificado	Devengado	Pagado	
	1	2	3 = (1 + 2)	4	5	
205Y0 Colegio de Educación Profesional Técnica del Estado de México	936,315.4	207,183.2	1,143,498.6	7,238.6	1,115,373.5	1,136,260.0
Total del Gasto	936,315.4	207,183.2	1,143,498.6	7,238.6	1,115,373.5	1,136,260.0

CUENTA PÚBLICA DEL GOBIERNO, ORGANISMOS AUXILIARES Y AUTÓNOMOS DEL ESTADO DE MÉXICO 2015

Colegio de Educación Profesional Técnica del Estado de México
Estado Analítico del Ejercicio del Presupuesto de Egresos
Clasificación Administrativa
Del 1 de enero al 31 de diciembre de 2015
(Miles de pesos)

Concepto	Egresos					Subejercicio 6 = (3 - 4)
	Aprobado	Ampliaciones/ (Reducciones)	Modificado	Devengado	Pagado	
	1	2	3 = (1 + 2)	4	5	
Poder Ejecutivo	936,315.4	207,183.2	1,143,498.6	7,238.6	1,115,373.5	1,136,260.0
Poder Legislativo			-			-
Poder Judicial			-			-
Órganos Autónomos			-			-
Total del Gasto	936,315.4	207,183.2	1,143,498.6	7,238.6	1,115,373.5	1,136,260.0

Colegio de Educación Profesional Técnica del Estado de México
Estado Analítico del Ejercicio del Presupuesto de Egresos
Clasificación Funcional (Finalidad y Función)
Del 1 de enero al 31 de diciembre 2015
(Miles de Pesos)

Concepto	Egresos					Subejercicio 6 = (3 - 4)
	Aprobado	Ampliaciones/ (Reducciones)	Modificado	Devengado	Pagado	
	1	2	3 = (1 + 2)	4	5	
Gobierno	3,910.2	67.3	3,977.5	-	3,663.9	3,977.5
Legislación			-			-
Justicia			-			-
Coordinación de la Política de Gobierno	3,910.2	67.3	3,977.5		3,663.9	3,977.5
Relaciones Exteriores			-			-
Asuntos Financieros y Hacendarios			-			-
Seguridad Nacional			-			-
Asuntos de Orden Público y de Seguridad Interior			-			-
Otros Servicios Generales			-			-
Desarrollo Social	932,405.2	69,472.3	1,001,877.5	7,238.6	975,573.8	994,638.9
Protección Ambiental			-			-
Vivienda y Servicios a la Comunidad			-			-
Salud			-			-
Recreación, Cultura y Otras Manifestaciones Sociales			-			-
Educación	932,405.2	69,472.3	1,001,877.5	7,238.6	975,573.8	994,638.9
Protección Social			-			-
Otros Asuntos Sociales			-			-
Desarrollo Económico	-	-	-	-	-	-
Asuntos Económicos, Comerciales y Laborales en General			-			-
Agricultura, Silvicultura, Pesca y Caza			-			-
Combustibles y Energía			-			-
Minería, Manufacturas y Construcción			-			-
Transporte			-			-
Comunicaciones			-			-
Turismo			-			-
Ciencia, Tecnología e Innovación			-			-
Otras Industrias y Otros Asuntos Económicos			-			-
Otras no Clasificadas en Funciones Anteriores	-	137,643.6	137,643.6	-	136,135.8	137,643.6
Transacciones de la Deuda Pública / Costo Financiero de la Deuda			-			-
Transferencias, Participaciones y Aportaciones entre Diferentes Niveles y Órdenes de Gobierno			-			-
Saneamiento del Sistema Financiero			-			-
Adeudos de Ejercicios Fiscales Anteriores		137,643.6	137,643.6		136,135.8	137,643.6
Total del Gasto	936,315.4	207,183.2	1,143,498.6	7,238.6	1,115,373.5	1,136,260.0

Colegio de Educación Profesional Técnica del Estado de México
 Endeudamiento Neto
 Del 1 de Enero al 31 de Diciembre de 2015
 (Miles de Pesos)

Identificación de Crédito o Instrumento	Contratación/Colocación	Amortización	Endeudamiento Neto
	A	B	C = A - B
Créditos Bancarios			
			-
			-
			-
			-
			-
			-
Total Créditos Bancarios	-	-	-
Otros Instrumentos de Deuda			
			-
			-
			-
			-
			-
			-
Total Otros Instrumentos de Deuda	-	-	-
TOTAL	-	-	-

Colegio de Educación Profesional Técnica del Estado de México
 Intereses de la Deuda
 Del 1 de Enero al 31 de Diciembre de 2015
 (Miles de Pesos)

Identificación de Crédito o Instrumento	Devengado	Pagado
Créditos Bancarios		
Total de Intereses de Créditos Bancarios	-	-
Otros Instrumentos de Deuda		
Total de Intereses de Otros Instrumentos de Deuda	-	-
TOTAL	-	-

Colegio de Educación Profesional Técnica del Estado de México
EGRESOS POR CAPÍTULO
 (Miles de Pesos)

EGRESOS	PREVISTO	PRESUPUESTO 2015		TOTAL AUTORIZADO	EJERCIDO	VARIACIÓN	
		ASIGNACIONES Y/O AMPLIACIONES	REDUCCIONES Y/O DISMINUCIONES			IMPORTE	%
SERVICIOS PERSONALES	745,503.7	164,528.3	126,608.3	783,423.7	783,375.1	48.6	
MATERIALES Y SUMINISTROS	40,629.6	23,374.2	24,327.5	30,676.3	38,244.8	1,431.5	3.6
SERVICIOS GENERALES	150,182.1	25,710.3	24,101.2	151,791.2	133,892.6	17,898.6	11.8
TRANSFERENCIAS, ASIGNACIONES, SUBSIDIOS Y OTRAS AYUDAS		29,889.3		29,889.3	29,889.3		
BIENES MUEBLES, INMUEBLES E INTANGIBLES		1,074.5		1,074.5	1,074.5		
DEUDA PÚBLICA		137,643.6		137,643.6	136,135.8	1,507.8	1.1
TOTAL	936,315.4	382,220.2	175,037.0	1,143,498.6	1,122,612.1	20,886.5	1.8

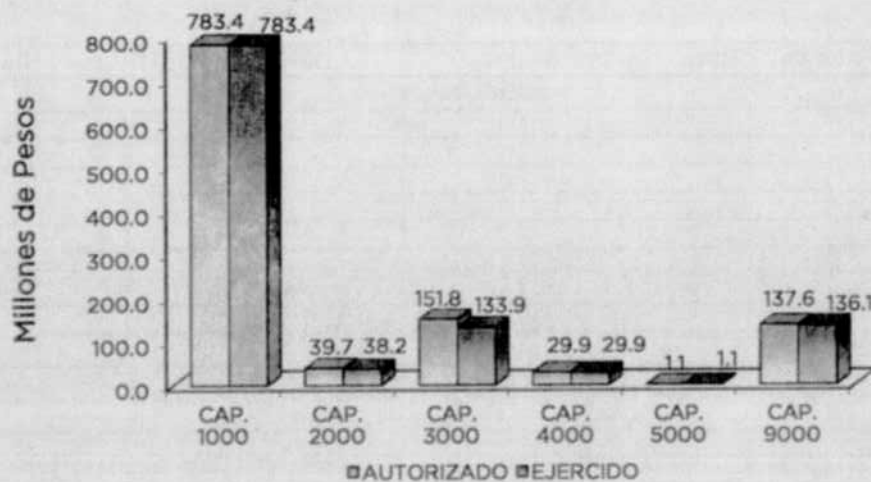

NOTAS AL PRESUPUESTO DE EGRESOS

EGRESOS

Se tuvo un presupuesto inicial de 936 millones 315.4 miles de pesos, posteriormente se autorizaron ampliaciones y traspasos presupuestales netos de más por 207 millones 183.2 miles de pesos, con lo que se determinó un autorizado modificado por 1 mil 143 millones 498.6 miles de pesos, de los cuales se ejercieron 1 mil 122 millones 612.1 miles de pesos, obteniendo un subejercido por 20 millones 886.5 miles de pesos, que representó el 1.8 por ciento respecto al monto autorizado.

La variación obedece principalmente a las medidas de austeridad, racionalidad y disciplina presupuestal.

SERVICIOS PERSONALES

Inicialmente se autorizaron 745 millones 503.7 miles de pesos, durante el ejercicio se obtuvieron ampliaciones y traspasos netos de más por 37 millones 920 mil pesos, obteniendo un presupuesto modificado de 783 millones 423.7 miles de pesos, de dicho importe se ejercieron 783 millones 375.1 miles de pesos, obteniendo un subejercido por 48.6 miles de pesos.

El presupuesto autorizado fue principalmente para cubrir el costo del incremento salarial del personal administrativo y docente.

MATERIALES Y SUMINISTROS

En este capítulo se autorizó un presupuesto por 40 millones 629.6 miles de pesos, posteriormente se autorizaron ampliaciones y traspasos netos de menos por 953.3 miles de pesos, obteniendo un presupuesto modificado de 39 millones 676.3 miles de pesos, de los cuales se ejercieron 38 millones 244.8 miles de pesos, obteniendo un subejercido por 1 millón 431.5 miles de pesos, lo que representó el 3.6 por ciento respecto al monto autorizado.

Del presupuesto autorizado se utilizaron recursos para la adquisición de materiales y útiles de oficina, material didáctico, para procesamiento en equipos informáticos, materias primas y materiales de producción, accesorios y refacciones menores, materiales de construcción, material eléctrico y electrónico, productos químicos, farmacéuticos y de laboratorio, gasolinas, lubricantes y aditivos y artículos deportivos.

SERVICIOS GENERALES

Se tuvo un autorizado inicial por 150 millones 182.1 miles de pesos, posteriormente se autorizaron ampliaciones y traspasos netos de más por 1 millón 609.1 miles de pesos, obteniendo un presupuesto modificado de 151 millones 791.2 miles de pesos, de los cuales se ejercieron 133 millones 892.6 miles de pesos, obteniendo un subejercido por 17 millones 898.6 miles de pesos, lo que representó el 11.8 por ciento respecto al monto autorizado.

TRANSFERENCIAS, ASIGNACIONES, SUBSIDIOS Y OTRAS AYUDAS

Por este capítulo se autorizaron ampliaciones por 29 millones 889.3 miles de pesos, los cuales se ejercieron en su totalidad.

BIENES MUEBLES, INMUEBLES E INTANGIBLES

Durante el ejercicio se autorizaron ampliaciones por 1 millón 74.5 miles de pesos, dicha cantidad se ejerció en su totalidad.

DEUDA PÚBLICA

Se autorizó una ampliación para el pago de pasivos derivados de erogaciones devengadas y pendientes de liquidar de ejercicios anteriores por 137 millones 643.6 miles de pesos, de los cuales se ejercieron 136 millones 135.8 miles de pesos, obteniéndose un subejercicio por 1 millón 507.8 miles de pesos, lo que representó el 1.1 por ciento respecto al monto autorizado.

INFORMACIÓN PRESUPUESTAL

Colegio de Educación Profesional Técnica del Estado de México
EGRESOS POR OBJETO DEL GASTO
 (Miles de Pesos)

CAPÍTULO Y OBJETO DEL GASTO	PRESUPUESTO 2015					VARIACIÓN
	PREVISTO	ASIGNACIONES Y/O AMPLIACIONES	REDUCCIONES Y/O DISMINUCIONES	TOTAL AUTORIZADO	EJERCIDO	
SERVICIOS PERSONALES	745,503.7	164,528.3	126,608.3	783,423.7	783,375.1	48.6
Sueldo Base	176,328.8	2,505.5	7,094.5	171,739.8	171,739.8	
Sueldos y Salarios Compactados al Personal Eventual	220,930.1	13,668.8	33,714.4	200,881.5	200,881.5	
Prima por Años de Servicio	1,670.0	996.7		2,666.7	2,666.7	
Prima por Antigüedad	44,607.3	17,265.1	6,396.6	55,475.8	55,475.8	
Prima Vacacional	16,618.5	338.3	1,453.9	15,500.9	15,500.9	
Aguinaldo	19,592.1	21,954.5	9,806.7	31,739.9	31,739.9	
Aguinaldo Eventuales	21,891.2	10,160.4	9,764.4	22,287.2	22,287.2	
Compensación	22,636.8	-812.0	802.4	21,224.4	21,224.4	
Compensación por Riesgos Profesionales	555.4	237.9	277.7	515.6	515.6	
Gratificación	30,000.0	6,343.8	5,520.1	30,823.7	30,823.7	
Gratificación por Convenio	4,342.8	3,801.1	34.1	8,109.8	8,109.8	
Gratificación por Productividad	3,919.5	614.8	29.5	4,504.8	4,504.8	
Cuotas al ISSSTE	50,990.0	9,548.1	7,022.5	53,515.6	53,515.6	
FOVISSSTE	21,072.1	1,233.2	2,480.4	19,824.9	19,824.9	
SAR	8,428.8	509.0	207.2	8,730.6	8,730.6	
Seguros y Fianzas	6,598.5	5,260.7	5,392.6	6,466.6	6,466.6	
Cuotas para el Fondo de Retiro	2,108.7	1,018.0	1,233.3	1,893.4	1,893.4	
Seguro de Separación Individualizado		1,878.0		1,878.0	1,878.0	
Liquidaciones por indemnizaciones, por sueldos y salarios caídos		490.5		490.5	490.5	
Días Cívicos y Económicos	2,515.6	3,308.3	837.1	4,985.8	4,985.8	
Gastos Relacionados al Magisterio	29,227.9	11,192.8	7,302.0	33,118.7	33,118.7	
Día del Maestro y del Servidor Público	4,451.5	-12.4		4,439.2	4,439.2	
Otros Gastos Derivados de Convenio	23,287.0	25,449.6	8,099.2	40,537.4	40,538.8	48.6
Becas Institucionales	19,929.6	2,045.2	1,071.1	20,903.7	20,903.7	
Elaboración de Tesis	150.0	3,241.2	3,363.1	28.1	28.1	
Despensas	11,974.4	3,310.2	872.6	14,212.0	14,212.0	
Previsiones de carácter laboral, económica y de seguridad social		11,243.3	11,243.3			
Estímulos por Puntualidad y Asistencia	1,677.0	7,742.7	2,589.6	6,830.1	6,830.1	
MATERIALES Y SUMINISTROS	40,629.6	23,374.2	24,327.5	39,676.3	38,244.8	1,431.5
Materiales y Útiles de Oficina	1,834.5	2,351.8	1,787.7	2,398.6	2,393.8	4.8
Enseres de Oficina		147.3	11.3	136.0	136.0	
Materiales y Útiles de Imprenta y Reproducción	1,701.5	405.8	329.8	1,777.5	1,777.5	
Materiales de Foto, Cine y Grabación		1		1	1	
Materiales y Útiles para el Procesamiento en Equipos y Bienes Informáticos	2,791.8	1,566.0	1,152.1	3,225.7	3,225.7	
Materiales de Información	11.1	-6.1	4.0	1.0	1.0	
Materiales de Limpieza	489.8	-64.0	240.2	185.6	185.6	
Materiales Didácticos	5,488.2	13,445.7	1,699.5	17,214.4	17,214.4	
Materiales para identificación y Registro	450.0	1.3	450.0	1.3	1.3	
productos Alimenticios para Personas		545.6	.6	545.0	545.0	
Utensilios para el Servicio de Alimentación		6.3		6.3	6.3	
Materiales Primas y Materiales de Producción	15,333.0	-1,418.4	12,346.4	1,568.2	141.5	1,426.7
Productos Químicos Farmacéuticos y de Laboratorio Adquiridos como Materia Prima		3.9		3.9	3.9	
Productos Minerales no Metálicos	69.8	-48.6	21.4	1.8	1.8	
Cemento y Productos de Concreto	43.8	15.2	26.1	32.9	32.9	
Cal, Yeso y Productos de Yeso	59.6	110.3	24.2	145.7	145.7	
Madera y Productos de Madera	140.0	-23.8	43.9	72.3	72.3	
Vidrio y Productos de Vidrio	168.2	-103.5	29.5	35.2	35.2	
Materiales Eléctricos y Electrónicos	1,746.0	242.5	492.1	1,496.4	1,496.4	
Artículos Metálicos para la Construcción	272.3	1,070.7	60.4	1,282.6	1,282.6	
Materiales Complementarios	583.8	-240.4	176.9	166.5	166.5	

CONALEP

CAPÍTULO Y OBJETO DEL GASTO	P R E S U P U E S T O 2 0 1 5					VARIACIÓN
	PREVISTO	ASIGNACIONES Y/O AMPLIACIONES	REDUCCIONES Y/O DISMINUCIONES	TOTAL AUTORIZADO	EJERCIDO	
Material de Señalización	315.8	-177.8	38.0	100.0	100.0	
Arboles y Plantas de Ornato	74.3	-57.8	11.1	5.4	5.4	
Material de Construcción	2,357.7	3,469.6	2,618.7	3,208.6	3,208.6	
Estructuras y Manufacturas para Todo Tipo de Construcción	2,222.6	-331.0	1,280.0	611.6	611.6	
Sustancias Químicas		15.9		15.9	15.9	
Plaguicidas, Abonos y Fertilizantes		1.4		1.4	1.4	
Medicinas y Productos Farmacéuticos	11.6	-3.9		7.7	7.7	
Materiales, Accesorios y Suministros Médicos		4.6		4.6	4.6	
Materiales, Accesorios y Suministros de Laboratorio		3		3	3	
Fibras Sintéticas, Hules, Plásticos y Derivados		36.7		36.7	36.7	
Otros Productos Químicos		1.3	.6	.7	.7	
Combustibles, Lubricantes y Aditivos	1,309.2	1,536.7		2,845.9	2,845.9	
Carbon y sus derivados		318.2	318.2			
Vestuario y Uniformes	426.8	65.3	352.2	139.9	139.9	
Prendas de Seguridad y Protección Personal	40.0	12.0	40.0	12.0	12.0	
Artículos deportivos	544.6	-439.6	89.7	15.3	15.3	
Productos Textiles	1.2	12.9	.2	13.9	13.9	
Biancos y otros Productos Textiles	30.0	1.9	30.0	1.9	1.9	
Refacciones, Accesorios y Herramientas	411.4	347.4	202.4	556.4	556.4	
Refacciones y Accesorios Menores de Edificios	117.2	29.2	54.0	92.4	92.4	
Refacciones y Accesorios menores para mobiliario y equipo de administraci	60.5	10.7	67.8	3.4	3.4	
Refacciones y Accesorios para Equipo de Cómputo	800.6	408.0	347.2	861.4	861.4	
Refacciones y Accesorios menores de Equipo e Instrumental médico y de laboratorio		1.0		1.0	1.0	
Refacciones y Accesorios menores para equipo de Transporte	39.5	48.5	1.3	86.7	86.7	
Artículos para la Extnición de Incendios	703.2	48.1		751.3	751.3	
Refacciones y Accesorios menores para maquinaria y otros equipos		.3		.3	.3	
Otros Enseres		4.6		4.6	4.6	
SERVICIOS GENERALES	150,182.1	25,710.3	24,101.2	151,791.2	133,892.6	17,898.6
Servicio de Energía Eléctrica	12,368.8	2,959.0		15,327.8	11,320.1	4,007.7
Gas	1,756.6	38.6	996.9	798.3	98.9	699.4
Servicios de Agua Potables		5.4		5.4	5.4	
Servicio de Telefonía Convencional	2,661.2	174.2		2,835.4	2,409.8	425.6
Servicios de Acceso a Internet	207.6	5.9		213.5	213.5	
Servicio Postal y Telegráfico		.4		.4	.4	
Arrendamiento de edificios y Locales	186.0	59.4		245.4	245.4	
Arrendamiento de vehículos	4,258.1	-75.1	1,292.7	2,890.3	1,705.7	1,184.6
Arrendamiento de maquinaria y equipo	810.3	530.8	144.3	1,196.8	1,196.8	
Arrendamiento de Activos Intangibles		795.4		795.4	795.4	
Asesoría asociada a convenios y/o acuerdos	2,651.3	495.2	892.3	2,254.2	2,254.2	
Servicios Estadísticos y Geográficos		1,070.2	809.6	260.6	260.6	
Servicios Informáticos	156.6	2,501.4	989.9	1,668.1	1,668.1	
Capacitación	17,765.6	-3,611.3	4,274.3	9,880.0	3,270.1	6,609.9
Servicios de Investigación Científica y Desarrollo		118.4	38.4	80.0	80.0	
Servicios de apoyo administrativo y fotocopiado		7.4		7.4	7.4	
Servicios de impresión de documentos oficiales	1,968.5	1,164.2	611.7	2,521.0	2,521.0	
Servicios de Vigilancia	22,497.3	1,959.9		24,457.2	24,457.2	
Servicio comercial y bancario	1,893.0	330.1	594.3	1,628.8	1,625.2	3.6
Seguros y Fianzas	2,848.7	224.3	.2	3,072.8	2,852.7	220.1
Fletes y maniobras	90.0	617.0	239.5	467.5	467.5	
Reparación y mantenimiento de inmuebles	11,708.4		7,836.8	3,871.6	1,906.2	1,965.4
Reparación, mantenimiento e instalación de mobiliario y equipo de oficina		377.5		377.5	377.5	
Reparación, mantenimiento e instalación de bienes informáticos	40.0	230.7	.3	270.4	270.4	
Reparación, mantenimiento e instalación de equipo médico y de laboratorio		40.5		40.5	40.5	
Reparación y mantenimiento e equipo de transporte	293.2	301.2	96.0	498.4	498.4	
Reparación, instalación y mantenimiento de maquinaria	1,423.2	1,858.3	763.3	2,518.2	2,518.2	
Servicios de Lavandería, Limpieza e Higiene	16,436.2	3,176.1		19,612.3	19,558.0	54.3
Servicio de Jardinería y Fumigación	10,397.7	2,469.2	740.8	12,125.1	12,125.1	
Publicaciones oficiales		278.5		278.5	278.5	
Servicios de Fotografía	316.7	8.2	30.6	294.3	294.3	
Transportación Aérea		14.3		14.3	14.3	
Gastos de Traslado por vía Terrestre	4,259.0	3,169.7	297.9	7,130.8	7,124.8	6.0
Viáticos Nacionales	283.0	101.0	24.3	357.7	206.7	151.0
Espectáculos cívicos y culturales	1,000.0		1,000.0			
Congresos y Convenciones		7.0		7.0	7.0	
Otros Impuestos y Derechos	8,162.3	4,494.6	2,234.2	10,422.7	10,422.7	
Impuesto sobre Erogaciones por Remuneraciones al Trabajo Personal	22,365.1			22,365.1	20,026.3	2,338.8
Cuotas y Suscripciones		36.9		36.9	36.9	
Gastos de Servicios Menores	1,377.7	-288.7	192.9	896.1	665.9	230.2
Inscripciones y Arbitraje		65.5		65.5	65.5	

CONALEP

INFORMACIÓN PROGRAMÁTICA

CONALEP

Colegio de Educación Profesional Técnica del Estado de México
 Gasto por Categoría Programática
 Del 1 de Enero al 31 de Diciembre de 2015
 (Miles de Pesos)

Concepto	Egresos					Subejercicio
	Aprobado	Ampliaciones/ (Reducciones)	Modificado	Devengado	Pagado	
	1	2	3=(1+2)	4	5	
Programas	936,315.4	69,539.6	1,005,855.0	7,238.6	979,237.7	998,616.4
Subsidios: Sector Social y Privado o Entidades Federativas y Municipios	-	-	-	-	-	-
Sujetos o Reglas de Operación	-	-	-	-	-	-
Otros Subsidios	-	-	-	-	-	-
Desempeño de las Funciones	936,315.4	69,439.6	1,005,755.0	7,238.6	979,137.7	998,516.4
Prestación de Servicios Públicos	936,315.4	69,439.6	1,005,755.0	7,238.6	979,137.7	998,516.4
Provisión de Bienes Públicos	-	-	-	-	-	-
Planeación, Seguimiento y Evaluación de Políticas Públicas	-	-	-	-	-	-
Promoción y Fomento	-	-	-	-	-	-
Regulación y Supervisión	-	-	-	-	-	-
Funciones de las Fuerzas Armadas (Únicamente Gobierno Federal)	-	-	-	-	-	-
Específicos	-	-	-	-	-	-
Proyectos de Inversión	-	-	-	-	-	-
Administrativos y de Apoyo	-	-	-	-	-	-
Apoyo al Proceso Presupuestario y para Mejorar la Eficiencia Institucional	-	-	-	-	-	-
Apoyo a la Función Pública y al Mejoramiento de la Gestión	-	-	-	-	-	-
Operaciones Ajenas	-	-	-	-	-	-
Compromisos	-	-	-	-	-	-
Obligaciones de Cumplimiento de Resolución Jurisdiccional	-	-	-	-	-	-
Desastres Naturales	-	-	-	-	-	-
Obligaciones	-	-	-	-	-	-
Pensiones y Jubilaciones	-	-	-	-	-	-
Aportaciones a la Seguridad Social	-	-	-	-	-	-
Aportaciones a Fondos de Estabilización	-	-	-	-	-	-
Aportaciones a Fondos de Inversión y Reestructura de Pensiones	-	-	-	-	-	-
Programa de Gasto Federalizado (Gobierno Federal)	-	100.0	100.0	-	100.0	100.0
Gasto Federalizado	-	100.0	100.0	-	100.0	100.0
Participaciones a Entidades Federativas y Municipios	-	-	-	-	-	-
Costo Financiero, Deuda o Apoyos a Deudores y Ahorradores de la Banca	-	-	-	-	-	-
Adeudos de Ejercicios Fiscales Anteriores	-	137,643.6	137,643.6	-	136,135.8	137,643.6
Total del Gasto	936,315.4	207,183.2	1,143,498.6	7,238.6	1,115,373.5	1,136,260.0

El Plan de Desarrollo del Estado de México 2011-2017, es un documento que proyecta una visión integral del Estado de México, reconoce la diversidad política, así como el perfil y la vocación económica y social de cada región y municipio, con la finalidad de establecer estrategias de acción que nos permitirán aprovechar las áreas de oportunidad y fomentar el crecimiento de las zonas rurales, urbanas y metropolitanas de la entidad.

Gobierno de Resultados

El Gobierno Estatal está orientado a la obtención de resultados; es decir, a que las políticas públicas tengan un impacto positivo en la realidad de la entidad, para lo cual es necesario que las mismas sean consecuencia de un proceso integral de planeación, de una ejecución eficiente de las políticas públicas y de la evaluación continua de las acciones de gobierno.

Gobierno Solidario

El Gobierno Estatal se ha planteado como visión ofrecer un elevado nivel de vida y una mayor igualdad de oportunidades, asumiendo su papel como Gobierno Solidario. Para ello, se han establecido objetivos apegados a la realidad de la Entidad, que delinearán la política social durante los próximos años y tendrán un impacto directo en el mejoramiento de las condiciones de desarrollo humano y social de los mexiquenses: Ser reconocido como el Gobierno de la Educación; Combatir la Pobreza; Mejorar la Calidad de Vida de los Mexiquenses mediante la Transformación Positiva de su Entorno y Alcanzar una Sociedad más igualitaria a través de la atención a grupos en situación de vulnerabilidad.

Financiamiento para el Desarrollo

El Gobierno Estatal requiere de recursos financieros para fomentar el desarrollo. Debido a las metas y objetivos que se han establecido, cada peso que se presupueste debe asignarse y gastarse de manera eficiente. Los recursos deben dirigirse a proyectos que causen el mayor impacto en el bienestar de los mexiquenses.

Colegio de Educación Profesional Técnica del Estado de México
EGRESOS POR PILAR Y/O EJE TRANSVERSAL
 (Miles de Pesos)

PILAR Y/O EJE TRANSVERSAL	PREVISTO	P R E S U P U E S T O		2 0 1 5		VARIACIÓN	
		ASIGNACIONES Y/O AMPLIACIONES	REDUCCIONES Y/O DISMINUCIONES	TOTAL AUTORIZADO	EJERCIDO	IMPORTE	%
Gobierno de Resultados	3,910.2	67.3		3,977.5	3,663.9	313.6	7.9
Gobierno Solidario	932,405.2	244,509.3	175,037.0	1,001,877.5	982,812.4	19,065.1	1.9
Financiamiento para el Desarrollo		137,643.6		137,643.6	136,135.8	1,507.8	1.1
T O T A L	936,315.4 =====	382,220.2 =====	175,037.0 =====	1,143,498.6 =====	1,122,612.1 =====	20,886.5 =====	1.8

CONALEP

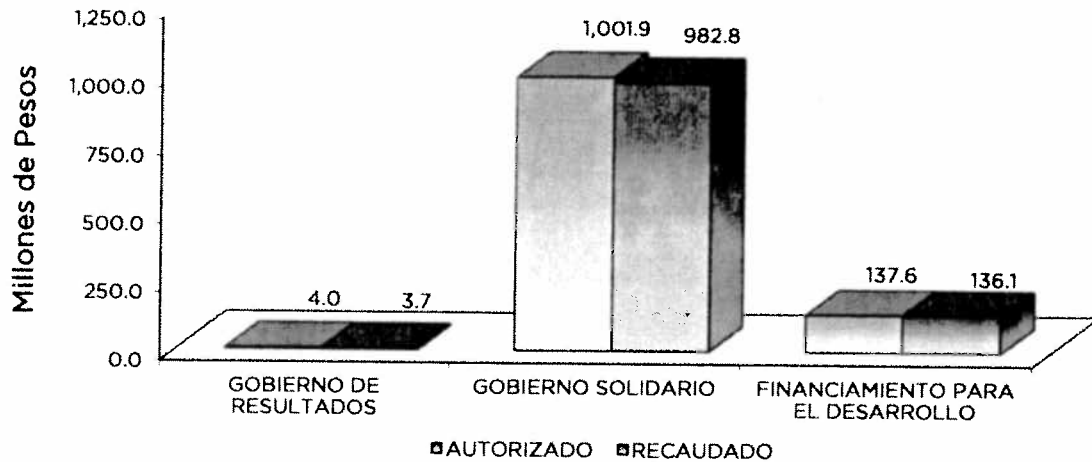

FINALIDAD

GOBIERNO

DESARROLLO SOCIAL

En esta finalidad se avanzará en la provisión de servicios a la población en materia de Protección Social, Educación, Salud y Vivienda y Servicios a la Comunidad, con lo que se apoyará fundamentalmente la consecución de las Metas Nacionales México Incluyente y México con Educación de Calidad.

El Programa que desarrolló el Colegio de Educación Profesional Técnica del Estado de México, buscó cumplir los siguientes objetivos:

- Mejorar la calidad de la educación en todos los niveles.
- Formar integralmente al alumno para mejorar la calidad en la educación con énfasis en una formación a partir de valores universales, actitudes y hábitos positivos, mediante conocimientos y competencias.
- Impulsar la vinculación efectiva de la Educación Media Superior y la Educación Superior con los sectores público, privado y social.

Colegio de Educación Profesional Técnica del Estado de México
EGRESOS POR PROGRAMA
 (Miles de Pesos)

PROGRAMA	PRESUPUESTO 2015			TOTAL AUTORIZADO	EJERCIDO	VARIACIÓN	
	PREVISTO	ASIGNACIONES Y/O AMPLIACIONES	REDUCCIONES Y/O DISMINUCIONES			IMPORTE	%
Desarrollo de la Función Pública y Ética en el Servicio Público	3,910.1	67.3		3,977.4	3,663.9	313.5	7.9
Educación Media Superior	923,493.1	244,509.3	175,037.0	992,965.4	979,675.6	13,289.8	1.3
Gestión de las Políticas Educativas	4,991.4			4,991.4	1,454.2	3,537.2	70.9
Modernización de la Educación	3,920.8			3,920.8	1,682.6	2,238.2	57.1
Previsiones para el Pago de Adeudo de Ejercicios Fiscales Anteriores		137,643.6		137,643.6	136,135.8	1,507.8	1.1
TOTAL	936,315.4	382,220.2	175,037.0	1,143,498.6	1,122,612.1	20,886.5	1.8

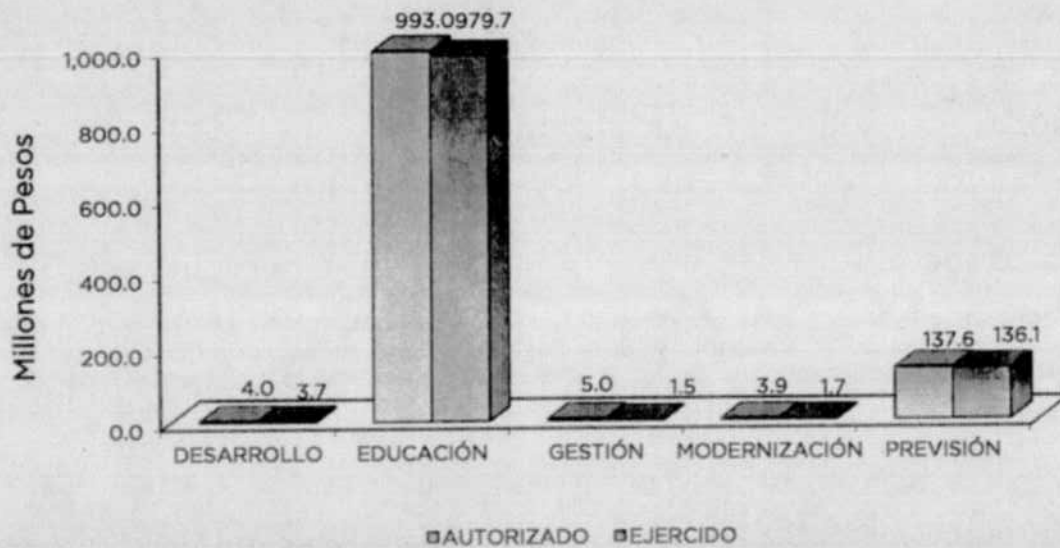

AVANCE OPERATIVO-PROGRAMÁTICO Y PRESUPUESTAL

GOBIERNO DE RESULTADOS

GOBIERNO

COORDINACIÓN DE LA POLÍTICA DE GOBIERNO

01 03 04 01 DESARROLLO DE LA FUNCIÓN PÚBLICA Y ÉTICA EN EL SERVICIO PÚBLICO

01 03 04 01 01 01 FISCALIZACIÓN, CONTROL Y EVALUACIÓN DE LA GESTIÓN PÚBLICA

Realizar Auditorías, con el Propósito de Verificar el Cumplimiento del Marco Normativo que Regula el Funcionamiento de las Dependencias y Organismos Auxiliares del Ejecutivo Estatal y los Ayuntamientos. Es un proceso sistemático para obtener, analizar, verificar y evaluar de

manera objetiva, las evidencias relacionadas con los informes de las actividades económicas y de la gestión de las dependencias y organismos, con el fin de determinar el grado de correspondencia del contenido informativo, así como determinar si en la actuación de la entidad y en la elaboración de los informes que presenta, se han aplicado las normas jurídico administrativas y los principios establecidos. Se cumplieron al 100 por ciento las 16 auditorías programadas para el ejercicio 2015.

Realizar Evaluaciones para Determinar el Grado de Eficacia y Eficiencia en los Procesos, así como en el Desempeño Institucional de las Dependencias y Organismos Auxiliares del Ejecutivo Estatal. El objetivo de las evaluaciones es medir la eficacia y eficiencia; así como de la ejecución de los programas o servicios del Colegio para verificar que estén alineados en sus objetivos, estrategias y líneas de acción. En un sentido preventivo se realizó una evaluación alcanzando la meta al 100 por ciento.

Realizar Inspecciones a Rubros Específicos en las Dependencias, Organismos Auxiliares del Ejecutivo Estatal y en su caso Ayuntamientos, con el Propósito de Constatar el Cumplimiento del Marco Normativo que lo regula. Es el examen físico de los recursos o de los documentos, con el objeto de cerciorarse de la existencia de un activo o de una operación registrada presentada en los estados financieros, registros administrativos u otros documentos derivados de la gestión de la entidad. Se rebasó en un 7.8 por ciento más de lo programado ya que se programaron 90 y se realizaron en total 97 inspecciones.

Participar en Testificaciones, con el Propósito de Asegurarse que los Actos Administrativos se Realicen Conforme a la Normatividad vigente. Es la verificación de actos oficiales u otros que celebran las dependencias, entidades, ayuntamientos y servidores públicos, con la finalidad de dejar constancia de dichos actos. La meta se rebasó en un 30 por ciento debido a que se programaron 10 y realizaron 13 testificaciones; lo anterior se debe a que 3 entregas recepción de oficinas, no fueron programadas.

Atender Quejas y Denuncias Derivadas del Servicio Público Presentadas por Particulares. Con la finalidad de atender las inquietudes o quejas de los alumnos, docentes y personal administrativo, se programó recibir y atender 30 solicitudes de quejas y denuncias, dentro del Colegio se recibieron y atendieron 29 alcanzando la meta en un 96.7 por ciento de lo programado inicialmente.

Resolver Procedimientos por Quejas y Denuncias de los Particulares, así como por Irregularidades Determinadas en Auditorías, Evaluaciones e Inspecciones. Se programaron la resolución de 18 procedimientos, pero debido a las quejas que se obtuvieron se realizaron 21; superando la meta en un 16.7 por ciento de lo programado inicialmente. Lo anterior como consecuencia de la recepción de un mayor número de quejas, expedientes por omisión en la presentación de la manifestación de bienes y expedientes de auditoría con probable responsabilidad disciplinaria.

Participación del Órgano Interno de Control en Reuniones que por Mandato Legal o Disposición Administrativa así lo Requiera. Es la intervención en sesiones de órganos de gobierno, órganos colegiados en reuniones de trabajo que por mandato legal o de orden administrativo requieran de servidores públicos representantes de la Secretaría de la Contraloría o de la Contraloría Interna. Con la finalidad de verificar que cada una de las sesiones convocadas por el Colegio se apege y se desarrollen conforme a la normatividad correspondiente, se programó y realizó 53 sesiones cumpliendo la meta al 100 por ciento.

GOBIERNO SOLIDARIO

DESARROLLO SOCIAL

02 05 02 01 EDUCACIÓN MEDIA SUPERIOR

02 05 02 01 01 02 BACHILLERATO TECNOLÓGICO

Atender a la Matrícula de Bachillerato Tecnológico. Se programó atender a 47 mil jóvenes aspirantes para ingresar al Colegio, pero el número asignado por el Centro Nacional de Evaluación para Educación Superior (CENEVAL) a los diferentes planteles fue de 46 mil 628 alumnos; por lo que la meta alcanzó el 99.2 por ciento de lo inicialmente programado.

Lograr que los Alumnos Concluyan sus Estudios en el Período Establecido. Mediante la flexibilidad y equidad del Modelo Académico del Colegio, se garantiza que todos nuestros egresados logren la inserción en el mercado laboral más pronta y congruentemente en su área de especialidad. Se programó que 9 mil alumnos concluyeran sus estudios después de haber aprobado satisfactoriamente 6 semestres; sin embargo egresaron 10 mil 206, rebasando la meta en un 13.4 por ciento.

Elevar el Nivel de Aprobación como Resultado del Trabajo de Academia a Nivel Escolar y Estatal. Con la finalidad de que los alumnos estén atendidos adecuadamente y se sientan motivados para no reprobar, en este contexto la Secretaría de Educación Pública, promovió actividades de aprendizaje acordes a los requerimientos necesarios para los docentes, fue así que al finalizar el año 2015 se cuenta con 34 mil 898 aprobados, que representó el 24.6 por ciento más de los 28 mil programados inicialmente.

Realizar programas Tutoriales para la Atención de Alumnos de Educación Media Superior. En este contexto se atendieron a 46 mil 628 alumnos de los 47 mil programados inicialmente, alcanzando la meta en un 99.2 por ciento.

Obtener el Título de Bachillerato Tecnológico. De los 10 mil 206 alumnos egresados, se titularon 8 mil 528, es decir el 19.3 por ciento más de lo programado inicialmente, que fue de 7 mil 150, la meta se rebasó debido a las acciones de promoción del servicios social y prácticas profesionales, así como las acciones de mejora en el proceso de titulación para lograr el cumplimiento de los requisitos para acceder a un título de profesional técnico en menor tiempo.

Actualizar al Personal Docente, Directivo y Administrativo de Bachillerato Tecnológico. Se programó la capacitación de 3 mil 510 docentes y administrativos, se capacitaron 3 mil 652 en total rebasando en un 4 por ciento la meta establecida. Algunos de los cursos que se impartieron para administrativos fueron: Atención a Ciudadanos en el sector Público, Certificación Linux Administrador, Taller de Primeros Auxilios, manejo de extintores y Traslado de Heridos, Educación para la Prevención en Centros Escolares, Taller de Normatividad de Actas Administrativas y para docentes: Actualización de Auditores SCGC, Control y Manejo de Documentos.

Inscribir Alumnos de Nuevo Ingreso en Bachillerato Tecnológico. Los alumnos inscritos en el primer grado del Colegio, asignados por el Centro Nacional de Evaluación para la Educación Superior (CENEVAL) o COMIPEMS, fue menor de lo programado, inscribiéndose únicamente 19 mil 916 alumnos de los 20 mil 700 que se tenían contemplados en el inicio, alcanzando la meta en un 96.2 por ciento de lo programado.

Motivar a los Alumnos para la Permanencia Escolar en Bachillerato Tecnológico, con Acciones Estratégicas. Es parte fundamental del Colegio la elaboración de estrategias para que los alumnos permanezcan y concluyan sus estudios de bachillerato Tecnológico, con diversas acciones se programó la asistencia a platicas motivacionales de 4 mil 50 alumnos y se alcanzó la asistencia de 4 mil 364, por lo que la meta se superó en un 7.8 por ciento, para enfrentar la deserción se impartió el curso "Yo no Abandono".

Operar en las Escuelas el Programa: Incrementar la Comprensión Lectora, el Aprendizaje de las Matemáticas y el desarrollo del Pensamiento Científico. Se han realizado diversas actividades en los 39 planteles tales como, programas de Leer para Crecer, donde se identifica la atención comunicativa, cursos sabatinos, evaluaciones con reactivos tipo enlace que sirvan como ensayo, entre otros que cada plantel implementa. Por tal motivo se cumplió esta meta al 100 por ciento de lo programado.

Fomentar una Cultura Emprendedora en los Alumnos del 5° Semestre. Con la finalidad de promover y fortalecer el Modelo de Emprendedores de Educación Media Superior (MIEEMS), el Colegio realizó un primer encuentro de Experiencias del Club de Emprendedores en donde se participó con el tema "Emprendedores y Patentamiento", a este encuentro asistieron los 15 planteles que se tenían programados cumpliendo la meta al 100 por ciento.

Llevar a cabo un Seguimiento de Egresados con el Fin de Conocer el Destino de los Alumnos que Concluyen la Educación Media Superior. Se llevan a cabo diferentes acciones para conocer el destino de los alumnos que concluyen con sus estudios a nivel media superior, durante el ejercicio 2015 se dio seguimiento a 1 mil 877 alumnos de los 1 mil 859 que se tenían programados, la meta se superó con el 1 por ciento.

Rehabilitar y/o Mantener la Infraestructura Física. Con el objetivo de contribuir al mejoramiento de las instalaciones académicas para la comunidad estudiantil, se realizaron diversas acciones como a fin de mantener en óptimas condiciones dichas instalaciones cumpliendo la meta al 100 por ciento.

Construir, Ampliar y/o Modernizar la Infraestructura Física. Con la finalidad de tener espacios en buenas condiciones educativas se realizaron diversas acciones de mantenimiento en 36 planteles de los 39 con que cuenta el Colegio, la meta se cumplió al 100 por ciento.

EDUCACIÓN

02 05 06 01 GESTION DE POLITICAS EDUCATIVAS

02 05 06 01 02 04 VINCULACION CON EL SECTOR PRODUCTIVO

Vinculación con los Sectores Público, Privado y Social en Educación Media Superior. Mediante el Comité Estatal de Vinculación se fortalecieron los lazos institucionales con el sector productivo con la finalidad de obtener recursos, asimismo contar con la oportunidad de colocar a los egresados en el mercado laboral. Se programaron y alcanzaron 23 convenios, logrando la meta al 100 por ciento.

Integrar Alumnos al Programa de Educación Dual. Debido a la promoción del modelo dual y que en la actualidad este inmerso en todas las carreras que forman parte de la Oferta Educativa del Colegio, se incrementó el número de alumnos que presentan interés por pertenecer al Sistema Dual; se programaron incorporar 600 alumnos, alcanzando atender a 615, superando así en un 2.5 por ciento la meta.

Realizar Prácticas de Observación, Profesionales y Estadías. Son los alumnos que realizaron sus prácticas profesionales y se encontraban en el sexto semestre en los 39 planteles del Colegio. Participaron 12 mil 281 alumnos, de los 11 mil 500 programados inicialmente, rebasando con ello la meta en un 6.8 por ciento.

02 05 06 02 MODERNIZACIÓN DE LA EDUCACIÓN

02 05 06 02 01 04 TECNOLOGÍA APLICADA A LA EDUCACIÓN

Promover el Uso de las Tecnologías de Información y de la Comunicación en Educación Media Superior. En el año 2015 se programaron 4 mil 129 mantenimientos a equipos de cómputo de los 39 planteles del Colegio, y se logró alcanzar 4 mil 249 equipos, es decir el 2.9 por ciento más de lo programado inicialmente.

Capacitación de Docentes en el Uso de las TIC'S en Educación Media Superior. Los educadores, empleados y estudiantes tienen acceso a email y al calendario, Office Web Apps, reuniones por video y en línea y a compartir documentos desde cualquier parte. Office 365 tiene sus funciones en línea preferidas de Microsoft Office y le permite preparar de mejor manera el material de curso, informes sofisticados, presentaciones y colaborar en la Web con otros docentes y estudiantes.

Por tal motivo se llevaron a cabo cursos de actualización que fueron impartidos por Microsoft y Jefes de Proyecto de Informática de los 39 Planteles del Colegio, logrando así alcanzar un total de capacitados de 2 mil 70, de 2 mil que se tenían programados al inicio del ejercicio, la meta se superó en un 3.5 por ciento.

02 05 06 02 01 05 CONVIVENCIA ESCOLAR SIN VIOLENCIA

Operar en las Escuelas el Programa para la Prevención de la Violencia Escolar en las Escuelas de Educación Media Superior del Sistema Educativo Estatal. La meta se alcanzó al 100 por ciento ya que los 39 planteles del CONALEP Estado de México, llevó a cabo revisiones permanentemente a los buzones de quejas, sugerencias y denuncias para que en caso de alguna incidencia, se brinde la atención requerida; asimismo se diseñan, elaboran y difunden documentos impresos (folletos, trípticos) con temas como: convivencia escolar armónica, no violencia y cultura de paz, equidad de género, también se adoptó el día 25 de cada mes como "el día de la no violencia contra la mujer".

Colegio de Educación Profesional Técnica del Estado de México														
AVANCE OPERATIVO - PROGRAMÁTICO Y PRESUPUESTAL														
ENERO - DICIEMBRE DE 2015														
FIN	FUN	SUB	PG	SP	PY	DESCRIPCIÓN	M E T A S			PRESUPUESTO 2015 (Miles de Pesos)				
							UNIDAD DE MEDIDA	PROGR- MADO	ALCAN- ZADO	AVANCE %	AUTORIZADO	EJERCIDO	%	
						GOBIERNO DE RESULTADOS								
						GOBIERNO								
						COORDINACIÓN DE LA POLÍTICA DE GOBIERNO								
01	03	04	01			DESARROLLO DE LA FUNCIÓN PÚBLICA Y ÉTICA EN EL SERVICIO PÚBLICO					3,977.4	3,663.9	92.1	
01	03	04	01	01	01	FISCALIZACIÓN, CONTROL Y EVALUACIÓN DE LA GESTIÓN PÚBLICA					3,977.4	3,663.9	92.1	
						Realizar Auditorías, con el Propósito de Verificar el Cumplimiento del Marco Normativo que Regula el Funcionamiento de las Dependencias y Organismos Auxiliares del Ejecutivo y los Ayuntamientos	Auditoría	5	5	100				
						Realizar Evaluaciones para Determinar el Grado de Eficacia y Eficiencia en los Procesos, así como en el Desempeño Institucional de las Dependencias y Organismos Auxiliares del Ejecutivo Estatal	Evaluación	1	1	100				

CONALEP

FIN	FUN	SUB	PG	SP	PY	DESCRIPCIÓN	M E T A S			PRESUPUESTO 2015 (Miles de Pesos)			
							UNIDAD DE MEDIDA	PROGRA- MADO	ALCAN- ZADO	AVANCE %	AUTORIZADO	EJERCIDO	%
						Realizar Inspecciones a Rubros Específicos en las Dependencias, Organismos Auxiliares del Ejecutivo Estatal y en su Caso Ayuntamientos, con el Propósito de Constatar el Cumplimiento del Marco Normativo que lo Regula	Inspección	90	97	107.8			
						Participar en Testificaciones, con el Propósito de Asegurarse que los Actos Administrativos se Realicen Conforme a la Normatividad Vigente	Testificación	10	13	130.0			
						Atender Quejas y Denuncias Derivadas del Servicio Público Presentadas por Particulares	Quejas	30	29	96.7			
						Resolver Procedimientos por Quejas y Denuncias de los Particulares así como por Irregularidades Determinadas en Auditorías, Evaluaciones e Inspecciones	Procedimiento	18	21	116.7			
						Participación del Órgano de Control Interno en Reuniones que por Mandato Legal o Disposición Administrativa así lo Requiera	Sesión	53	53	100.0			
						GOBIERNO SOLIDARIO							
						DESARROLLO SOCIAL							
02	05	02	01			EDUCACIÓN MEDIA SUPERIOR					992,965.4	979,675.6	98.7
02	05	02	01	01	02	BACHILLERATO TECNOLÓGICO					992,965.4	979,675.6	98.7
						Atender a la Matricula de Bachillerato Tecnológico	Alumno	47,000	46,628	99.2			
						Lograr que los Alumnos Concluyan sus Estudios en el Periodo Establecido	Alumno	9,000	10,206	113.4			
						Elevar el Nivel de Aprobación como Resultado del Trabajo de Academias a Nivel Escolar y Estatal	Alumno	28,000	34,898	124.6			
						Realizar Programas Tutoriales para la Atención de Alumnos de Educación Media Superior	Alumno	47,000	46,628	99.2			
						Obtener el Título de Bachillerato Tecnológico	Alumno	7,150	8,528	119.3			
						Actualizar al Personal Docente, Directivo y Administrativo de Bachillerato Tecnológico	Persona	3,510	3,852	104.0			
						Inscribir Alumnos de Nuevo Ingreso en Bachillerato Tecnológico	Alumno	20,700	19,916	96.2			
						Motivar a los Alumnos para la Permanencia Escolar en Bachillerato Tecnológico, con Acciones Estratégicas	Alumno	4,050	4,364	107.8			
						Operar en las Escuelas el Programa: Incrementar la Comprensión Lectora, el Aprendizaje de las Matemáticas y el Desarrollo del Pensamiento Científico	Escuela	39	39	100.0			
						Fomentar una Cultura Emprendedora en los Alumnos de 5º Semestre	Alumno	15	15	100.0			
						Llevar a Cabo un Seguimiento de Egresados con el Fin de Conocer el Destino de los Alumnos que Concluyen la Educación Media Superior	Alumno	1,859	1,877	101.0			

CUENTA PÚBLICA DEL GOBIERNO, ORGANISMOS AUXILIARES Y AUTÓNOMOS DEL ESTADO DE MÉXICO 2015

FIN	FUN	SUB	PG	SP	PY	DESCRIPCIÓN	M E T A S			PRESUPUESTO 2015 (Miles de Pesos)			
							UNIDAD DE MEDIDA	PROGRA- MADO	ALCAN- ZADO	AVANCE %	AUTORIZADO	EJERCIDO	%
						Rehabilitar y/o Mantener Infraestructura Física	Inmueble	2	2	100.0			
						Construir, Ampliar y/o Modernizar Infraestructura Física	Inmueble	36	36	100.0			
						EDUCACIÓN							
02	05	06	01			GESTIÓN DE POLÍTICAS EDUCATIVAS					4,991.4	1,454.2	29.1
02	05	06	01	02	04	VINCULACIÓN CON EL SECTOR PRODUCTIVO					4,991.4	1,454.2	29.1
						Vinculación con los Sectores Público, Privado y Social en Educación Media Superior	Convenio	23	23	100.0			
						Integrar Alumnos al Programa de Educación Dual	Alumno	600	615	102.5			
						Realizar Prácticas de Observación, Profesionales y Estancias	Alumno	11,500	12,281	106.8			
02	05	06	02			MODERNIZACIÓN DE LA EDUCACIÓN					3,920.8	1,592.6	
02	05	06	02	01	04	TECNOLOGÍA APLICADA LA EDUCACIÓN					146.0	45.4	31.1
						Promover el Uso de las tecnologías de información y de la comunicación en Educación Media Superior	Equipo	4,209	4,249	100.9			
						Capacitación de Docentes en el Uso de las TIC'S en EMS	Docente	2,000	2,070	103.5			
02	05	06	02	01	05	CONVIVENCIA ESCOLAR SIN VIOLENCIA					3,774.8	1,637.2	43.4
						Operar en las Escuelas el Programa para la Prevención de la Violencia Escolar en las Escuelas de Educación Media Superior del Sistema Educativo Estatal	Escuela	39	39	100.0			
						FINACIAMIENTO PARA EL DESARROLLO							
						OTRAS NO CLASIFICADAS EN FUNCIONES ANTERIORES							
						PREVISIONES PARA EL PAGO DE ADEUDOS DE EJERCICIOS FISCALES ANTERIORES					137,643.6	136,135.8	98.9
04	04	01	01	01	01	PASIVOS DERIVADOS DE EROGACIONES DEVENGADAS Y PENDIENTES EJERCICIOS ANTERIORES					137,643.6	136,135.8	98.9
						Registrar el Pago de Adeudos de Ejercicios Fiscales Anteriores	Documento	20	20	100.0			
T O T A L											1,143,498.6	1,122,612.1	98.2
											*****	*****	

ANEXOS ESTABLECIDOS EN DIFERENTES ORDENAMIENTOS

CONALEP

Relación de Bienes Inmuebles que Componen al Patrimonio
Cuenta Pública 2015
(Miles de Pesos)

Ente Público: Colegio de Educacion Profesional Técnica del Estado de México

Código	Descripción de Bienes Inmuebles	* Valor en Libros
	Terrenos Conalep Estado de México	316,631.6
	Edificios no habitacionales	794,535.0
	Construcciones en Proceso	16,335.0
		1,127,501.6

Relación de Bienes Muebles que Componen al Patrimonio
Cuenta Pública 2015
(Miles de Pesos)

Ente Público: Colegio de Educacion Profesional Técnica del Estado de México

Código	Descripción de Bienes Muebles	Valor en Libros
	MOBILIARIO Y EQUIPO DE ADMINISTRACIÓN	408,213.40
	EQUIPO DE TRANSPORTE	2,138.00
		410,351.4

Colegio de Educación Profesional Técnica del Estado de México
Cuenta Pública 2015
Relación de Cuentas Bancarias Productivas Específicas

Fondo, Programa o Convenio	Datos de la Cuenta Bancaria	
	Institución Bancaria	Número de Cuentas
RECURSO FAETA 2015	BANCOMER	04-4
RECURSO ESTATAL 2015	BANCOMER	83-1
INGRESOS PROPIOS	BANCOMER	99-3
PROGRAMA DE INFRAESTRUCTURA 2013	BANCOMER	29-2
CAPÍTULO 1000	BANCOMER	13-4

